

63.3(2Рос-4Ура)

К 3-28

Р. С. Ф. С. Р.

Свердловский Областной Статистический Отдел.

Серия 6, том V.

ЗАНЯТИЯ

НАСЕЛЕНИЯ

Уральской области.

По данным разработки Всесоюзной
переписи населения 1926 года).

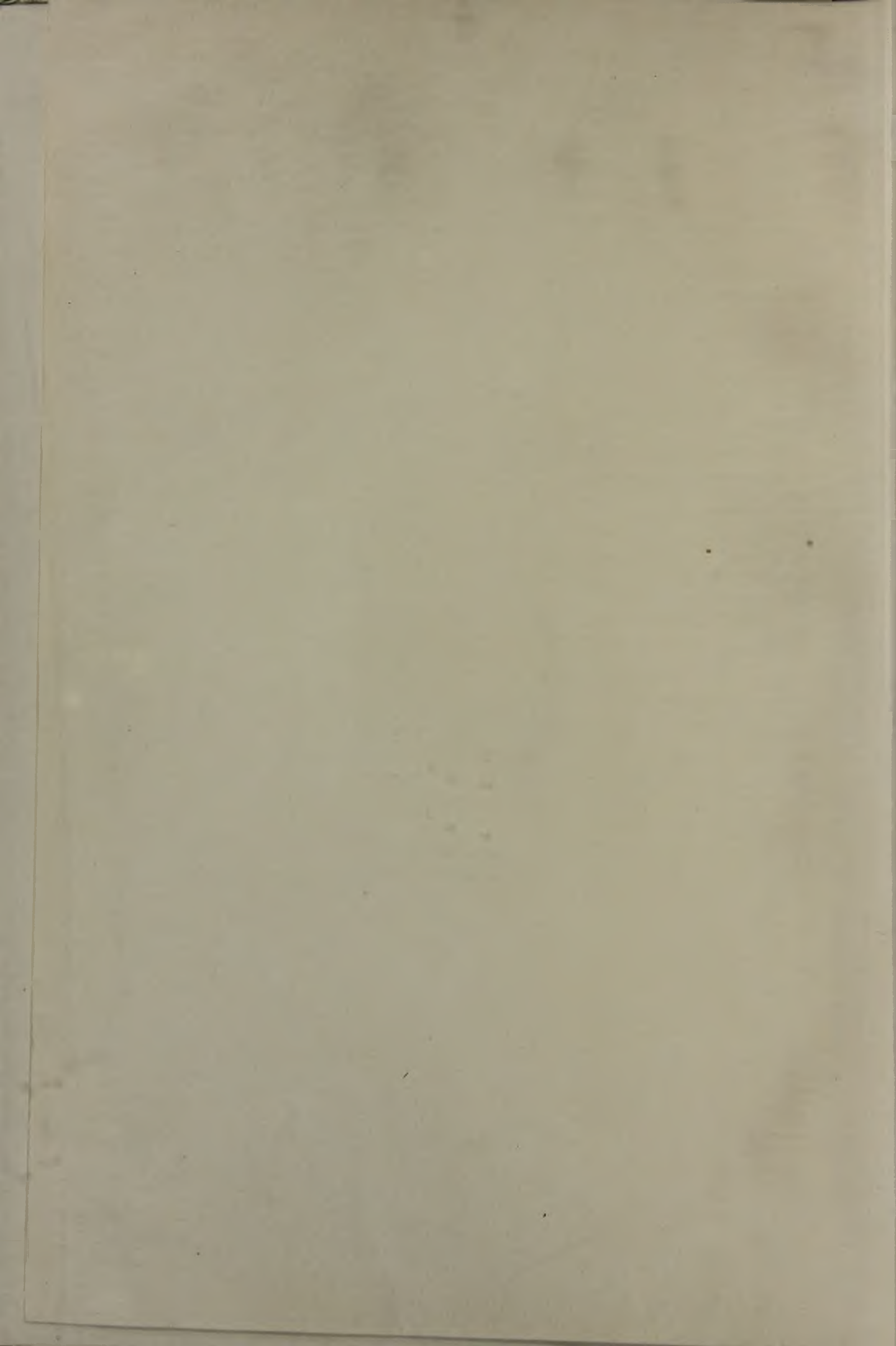

~~31~~
~~3-27~~

~~32-2~~

Р. С. Ф. С. Р.

Уральский Областной Статистический Отдел.

Серия 6, том V.

~~31~~
~~см~~

ЗАНЯТИЯ НАСЕЛЕНИЯ

Уральской области.



Биб-ка Рыбхоз. станция
Инв. № 1480 2762

(ПО ДАННЫМ РАЗРАБОТКИ
ВСЕСОЮЗНОЙ ПЕРЕПИСИ
НАСЕЛЕНИЯ 1926 ГОДА).

БИБЛИОТЕКА
Областного отдела
Сибирский пресект
г. Ханты-Мансийск Инв. №

- 45930 -

63.3(253.3)

Оглавление:

Стр.

I. ПРЕДИСЛОВИЕ	1
--------------------------	---

II. СТАТЬИ:

1. Социально-экономическая структура и занятия населения Уралобласти (Ф. Н. Лебедев)	3
---	---

СОДЕРЖАНИЕ:

Пол и самодеятельность. Население «занятое» и «незанятое». Социальная структура населения Урала. Социально-экономическая структура населения Уралобласти. Рабоче-хозяйственная структура. Служащие-хозяйственная структура. Хозяева — распределение на группы. Хозяева-одиночки — хозяйственная структура. Хозяева с помогающими членами семьи и члены артели — хозяйственная структура. Хозяева с наемными рабочими — хозяйственная структура. Половой состав «занятого» населения. Социально-экономическая структура всего населения Области и отдельных полос ее. Занятия рабочих и служащих. Классификация занятий. Занятия рабочих. Занятия служащих. Побочные занятия населения Области. Побочные занятия в отдельных полосах Области. Общая характеристика полос Области.

2. Всесоюзная перепись населения 17 декабря 1926 года в сельских местностях Уралобласти (И. Н. Гридин) . . .	81
---	----

СОДЕРЖАНИЕ:

Раздел I. Подготовительные работы к переписи населения в сельских местностях. Составление списков населенных пунктов. Подготовка картографического материала. Получение данных о населении. Составление маршрутов и сметы на разъезды переписного персонала. Переписное районирование. Переписной персонал и организация переписи. Пропаганда переписи. Заключительные работы перед переписью.

Раздел II. Производство переписи.

Раздел III. Разработка личного листка.

Организация разработки переписи и состав работников. Нормы, сроки и финансирование разработки переписи. Контроль и увязка личного листка с остальными формулярами переписи. Разметка и шифровка личного листка. Разработка.

Раздел IV. Заключение.

III. ТАБЛИЦЫ:

1. Указатель групп и видов занятий по отраслям народного хозяйства	120
2. Распределение населения в районах Уральской области по полу, самодеятельности, преобладающим и побочным занятиям и положению в них:	129
Верх-Камский округ	129
Златоустовский »	141
Ирбитский »	156

Ишимский округ	167
Коми-Пермяцкий »	180
Кунгурский »	183
Курганский »	197
Пермский »	211
Сарапульский »	239
Свердловский »	254
Тобольский »	293
Тагильский »	301
Троицкий »	331
Тюменский »	344
Челябинский »	359
Шадринский »	374

3. Население в районах Уральской Области по категориям местностей, полу, самодеятельности, социальном положении и отраслям труда—в относительных величинах . 391

IV. ПРИЛОЖЕНИЯ 399

Подворный список домохозяев. Контрольный журнал участкового инструктора. Путевка на счетный участок. Контрольный лист счетчиков в сельских местностях и правила заполнения его. Поселенный список домохозяев и инструкция по заполнению его. Памятка регистраторам и инструкторам по проведению переписи. Личный листок и наставление, как писать ответы на вопросы его. Расход рабочей силы на разработку переписи и расход кредитов на нее. Предисловие к классификации занятий.

Предисловие.

Настоящий том должен служить дополнением к публикации ЦСУ итогов переписи 1926 года по Уралобласти в части занятий населения. ЦСУ публикует разработки о социальном положении и занятии самодеятельного (имеющего собственные источники дохода) населения и находящихся на их иждивении несамодетельных в окружных разрезах. Особым приложением в публикации ЦСУ дается социальное положение самодеятельного населения в районном разрезе. Таким образом, из публикации ЦСУ выпадают итоги разработок по занятиям в районном разрезе. Кроме того, в публикации ЦСУ отсутствуют относительные величины и анализ таблиц.

Настоящий том издается по постановлению Облисполкома с целью дополнить эти два пробела, дать общую краткую характеристику классового состава населения с подразделением его на отрасли народного хозяйства в полосном разрезе. Табличная часть характеризует каждый район области по занятиям населения и социальному положению, т. е. рисует классовую структуру населения района. Для городов, где занятие населения вполне определяет классовую принадлежность, классовая структура выпукло выступает из цифр таблиц. В селе дело обстоит иначе—занятия там не вполне и не всегда определяют классовое положение и демографическая перепись с ее грубым учетом социальных признаков не дает возможности разбить население по классовым группам. Единственно, что возможно сделать, что и сделано в настоящем томе, это выделить из общей массы крестьянства полупролетарскую группу одиночек и, кроме того, в качестве рабочих выделены с.-хоз. рабочие. Для более полной характеристики занятий населения, наряду с преобладающим занятием, указываются и имеющие для Урала громадное значение побочные занятия населения.

Второй раздел текста характеризует объем и характер работы по производству и разработке переписи.

Том распадается на четыре части:

1) Очерк социальной и хозяйственной структуры населения Уралобласти в полосном разрезе. 2) Характеристика проведения и разработки переписи населения на Урале. 3) Табл. населения Урала по отдельным районам с подразделением на сельское и городское, и по полу с выделением общим итогом несамодетельного и подразделением самодеятельного по социальному положению и внутри его по преобладающим занятиям.

В виду того, что публикация в районном разрезе численности всех встречающихся в нем занятий дала бы во многих случаях случайные цифры, увеличила бы объем издания в несколько раз—при публикации введен ценз: отдельно публикуются занятия, насчитывающие среди рабочих 50 и выше представителей, а среди служащих—25 и выше. Занятия, не достигающие этой цифры, относятся в группу прочих. Кроме того, против каждого занятия указывается число имеющих побочные занятия с подразделением на сельско-хозяйственные и несельско-хозяйственные. Распределение занятий произведено по системе принятой при разработке переписи ЦСУ, для удобства понимания таблиц, им предпосылается «Указатель» номеров классификации занятий, с которым необходимо ознакомиться до пользования таблицами.

Четвертым разделом дается таблица распределения населения по районам по социальному положению и отраслям народного хозяйства в относительных величинах. В приложении даются главнейшие бланки и инструкции, принятые при разработке переписи.

Редакция табличного материала и текстовая часть принадлежат Ф. Н. Лебедеву и И. Н. Гридину, руководство составлением таблиц М. С. Берсеновой, руководство вычислением относительных величин Е. А. Колупаевой. Общая редакция нижеподписавшемуся.

С. Младов.

Социально-экономическая структура и занятия населения Уралобласти.

Пол и самостоятельность.

Все население с хозяйственно-экономической точки зрения грубо делится на две части: живущие за счет собственного источника доходов—«самостоятельные» и находящиеся на иждивении первых—«несамостоятельные». К самостоятельным относятся все получающие доход в виде заработка от работы по найму, собственного хозяйства, торговли, движимого и недвижимого имущества, пенсии, выплачиваемой государством или общественными организациями, пособий, стипендий, алиментов, случайных доходов, хотя бы и преступного характера—воровства, сводничества, мошенничества и т. п. К самостоятельным же относятся и все члены семьи, помогающие в занятиях, если их работа относится к хозяйству, как источнику дохода, а не к обслуживанию собственной семьи. Таким образом, женщина-хозяйка в крестьянском хозяйстве, принимающая участие в сельско-хозяйственных работах, сын, дочь, брат или другой родственник ремесленника или торговца, принимающие участие в торговле или ремесле и т. д., считаются самостоятельными, наоборот, домашняя хозяйка, обслуживающая семью служащего или рабочего считается несамостоятельной. Отсюда более крупный процент самостоятельного населения в сельском хозяйстве, чем в других отраслях труда и отсюда же более высокий процент самостоятельных среди мужского населения, чем среди женского, так как женщины гораздо чаще отдают все свои силы на обслуживание семьи, чем мужчины, которые обычно заняты добычей средств существования.

По Уралобласти переписью учтено 6786339 чел. населения. Распределяя эту массу по половому составу, самостоятельности и категориям местности имеем следующую табличку:

Категория местности	Категория населения	Численность населения		
		Мужчин	Женщин	Итого
Все поселения	Самостоятельные . . .	2068845	1932944	4001789
	Несамостоятельные .	1098918	1685632	2784550
	В с е г о	3167763	3618576	6786339
Города*) . . .	Самостоятельные . . .	404573	189037	593610
	Несамостоятельные .	260201	553263	813464
	В с е г о	664774	742300	1407074
Сельск. местн.	Самостоятельные . . .	1664272	1743907	3408179
	Несамостоятельные .	838717	1132369	1971086
	В с е г о	2502989	2876276	5379265

*) Под словами «города» и «городское население» здесь и везде ниже подразумеваются города и поселения гортипа по цензу переписи 1926 г. и их население.

Основная масса населения Области—79,27 проц. сосредоточена в сельских местностях и только 20,73 проц. в городах и поселениях городского типа. Процент мужчин в городах несколько выше, чем в сельских местностях: из 1000 всего мужского населения Области в городах проживает—210, в сельских местностях—790, из 1000 женщин в городах проживает—205, в сельских местностях—795. В итоге на 1000 мужчин приходится женщин по всей Области 1142, отдельно в городах 1117, в сельских местностях—1149. Получается обычная для всего СССР картина более сильного привлечения в город мужского населения.

Гораздо более резко, чем по половому составу, городское население отличается от сельского по распределению на самостоятельное и несамостоятельное. В среднем по Области на 1000 самостоятельного населения приходится 696 несамостоятельных. В городах нагрузка несамостоятельных на 1000 самостоятельных поднимается до 1370, в сельских местностях падает до 578.

Если же мы возьмем отдельно мужчин и женщин, то различие между городом и деревней выступит еще более резко:

	На одного самостоят. своего пола приходится несамод.		
	Мужск. пола	Женск. пола	Обоего пола
Все населен. . . .	0,53	0,87	0,70
Города	0,64	2,93	1,37
Сельместн.	0,50	0,65	0,58

Как в городах, так и в сельских местностях нагрузка несамостоятельных на одного самостоятельного для женщин выше, чем для мужчин, но в сельских местностях нагрузка несамостоятельных на самостоятельных для женщин выше, чем для мужчин на 29 проц., а в городских местностях же на 355 проц. Более низкая нагрузка несамостоятельных в сельских местностях объясняется для мужчин ранним привлечением подростков к сельскохозяйственному производству—подпаски, борноволок и пр.; для женщин тем, что домашние хозяйки в сельских местностях, как правило, принимают участие в сельскохозяйственных работах и считаются самостоятельными, в городах же, наоборот, в большинстве случаев они занимаются исключительно обслуживанием семьи и считаются несамостоятельными.

Те же различия в общем составе народонаселения наблюдаются и по отдельным полосам Области. При делении Области на полосы берем 5 сельскохозяйственных полос, т. е. принимаем для Предуралья и Зауралья деление не только в меридиональном, но и в широтном отношении.

КАТЕГОРИЯ		Область	ПОЛОСЫ				
Местности	Населения		Предуралье		Горнозаводский Урал	Зауралье	
			Северное	Центр. и Южн.		Северное	Центр. и Южн.
Все местн.	Самодетельные . .	4001789	213019	1071341	630756	296550	1790123
	Несамодетельные .	2784550	142670	664172	666527	174425	1136756
	Все население . . .	6786339	355689	1735513	1297283	470975	2926879
Города . .	Самодетельные . .	593610	29413	138796	290232	20161	115008
	Несамодетельные .	813464	37563	182272	407519	23993	162117
	Все население . . .	1407074	66976	321068	697751	44154	277125
Сельместн.	Самодетельные . .	3408179	183606	932545	340524	276389	1675115
	Несамодетельные .	1971086	105107	48 900	259008	150432	974639
	Все население . . .	5379265	288713	1414445	599532	426821	2649754

	На 1000 мужчин приходит- ся женщин среди населен.		
	Всего насел.	Городов	Сельмест
По Области	1142	1117	1149
Предуралье			
Северное	1130	1017	1158
Центр. и Южное	1199	1142	1212
Горнозаводский Урал	1106	1112	1099
Зауралье			
Северное	1087	1107	1085
Центр. и Южное	1137	1127	1138

Первое, что бросается в глаза при взгляде на эту таблицу, это различие поло-
вого состава городского и сельского населения как в целом по Области, так и в от-
дельности по полосам.

Сельско-хозяйственный юг Области дает повышенный по сравнению с севером
процент женского населения, при чем потребляющие полосы Предуралья дают более
высокий процент женского населения по сравнению с производящими полосами За-
уралья и Горнозаводским Уралом.

Особенно высокий процент женщин дает потребляющие сельско-хоз. Южное
Предуралье. Наоборот, промысловое Северное Зауралье дает пониженный процент
женского населения. Городское население дает повышенный состав женщин в южных
полосах и пониженный в северных. Обращает на себя внимание более высокий про-
цент женщин в городах Северного Зауралья и Горнозаводского Урала по сравнению
с сельместностями той же полосы. Для городов Северного Зауралья это об'ясняется
тем, что момент производства переписи совпал с центральным моментом наибольшего
разгара промыслового сезона, а стало быть, и с отливом части мужского населения
из городов в сельместности.

Что касается до Горнозаводского Урала, то для об'яснения кажущейся анома-
лии разбиваем городское население Горнозаводской полосы на его составные части:
окружные города и прочие города и поселения гортипа с подразделением по отдель-
ным округам и по полу.

О К Р У Г А	Пол	Категории насел. мест.			На 1000 м. прих. женщ.		
		Окруж. города	Прочие города*)	Все гор. посел.	Окруж. города	Прочие города	Все гор. посел.
Свердловский	Мужской	65082	99622	164704	1096	1122	1112
	Женский	71338	111774	183112			
	Об. пола	136420	211396	347816			
Златоустовский	Мужской	23714	43812	67526	1033	1138	1102
	Женский	24505	49875	74380			
	Об. пола	48219	93687	141906			
Тагильский	Мужской	17983	80224	98207	1159	1109	1118
	Женский	20837	88985	109822			
	Об. пола	38820	169209	208029			
По полосе	Мужской	106779	223658	330437	1093	1121	1112
	Женский	116680	250634	367314			
	Об. пола	223459	474292	697751			

*) Под «прочими городами» как здесь, так и ниже подразумеваются: не окружные города
и поселения городского типа по цензу переписи населения 1926 г.

Свердловский и Златоустовский округа дают повышенный процент женского населения в прочих городах и поселениях гортипа по сравнению с окружными городами. Об'ясняется это тем, что прочие города и горпоселения этих двух округов представляют из себя типичные города—заводы с оседлым. в большинстве рабочим кадром, из состава которого в известной мере и черпается рабочая сила для заводов, расположенных в данных городах—отсюда уменьшение, а иногда и полное отсутствие притока в эти города рабочей силы извне, в зависимости от чего более низкий процент мужского населения, чем в окружных городах, привлекающих рабочую силу из сельместностей. Тагильский округ в этом отношении представляет исключение: в нем процент женского населения в окружном городе выше чем в прочих городах. Об'ясняется это тем, что промышленность города Нижнего Тагила до сих пор еще не достигла прежнего значения, которое имела в дореволюционное время и при некотором избытке рабочей силы—естественно происходит отлив части мужского населения на заработки.

В итоге по полосе имеем большую половину городских поселений с крупным кадром оседлой рабочей силы, другая же половина городов, как например, Свердловск и, особенно, Златоуст, привлекает рабочую силу со стороны и дает повышенный процент мужского населения, в результате по всем горпоселениям получается соотношение полов близкое к соотношению в сельместностях той же полосы. Отдельные полосы Уральской Области дают резкое колебание процента городского населения.

Принимая все городское и сельское население Области в отдельности каждое за 1000, имеем для пяти полос:

Категория населения	Вся область	Предуралье		Горнозаводский Урал	Зауралье	
		Северн.	Центр. и Южн.		Северн.	Центр. и Южн.
Городское	1000	48	228	496	31	197
Сельское	1000	54	263	111	79	493

Почти половина всего городского населения Области сосредоточена в Горнозаводском Урале, сельского—в Центральном и Южном Зауралье, наоборот, в Горнозаводском Урале сосредоточено всего 11 проц. сельского населения, в Центральном и Южном Зауралье около 20 проц. городского. В итоге подобного распределения масс городского и сельского населения имеем для отдельных полос Области:

Процент городского населения					
Область	Предуралье		Горнозаводский Урал	Зауралье	
	Северн.	Центр. и Южн.		Северн.	Центр. и Южн.
20,73	18,83	18,50	53,79	9,38	9,47

Наивысший процент городского населения дает Горнозаводский Урал, на втором и третьем месте стоят Северное и Центральное и Южное Предуралье, на четвертом и пятом Центральное и Южное и Северное Зауралье. Процент городского населения определяет и состав населения различных полос по самостоятельности. Исчислив нагрузку несамодеятельного населения на одного самостоятельного, имеем:

Категория населения	Область	Предуралье		Горнозаводский Урал	Зауралье	
		Северн.	Центр. и Южн.		Северн.	Центр. и Южн.
Все население	0,70	0,67	0,62	1,06	0,59	0,64
Городское	1,37	1,28	1,31	1,40	1,19	1,41
Сельское	0,58	0,57	0,52	0,76	0,54	0,58

Нагрузка несамодеятельных на 1-го самодеятельного в городах, как уже указывалось, выше чем в сельских местностях. При распределении по полу это представляется в следующем виде:

	Пол	Предуралье		Горнозаводский Урал	Зауралье	
		Северн.	Центр. и Южн.		Северн.	Центр. и Южн.
По Области	Мужч.	0,54	0,51	0,61	0,49	0,52
	Женщ.	0,80	0,73	1,75	0,69	0,75
Города и посел. гортина	Мужч.	0,58	0,62	0,65	0,60	0,67
	Женщ.	3,02	2,72	3,06	2,30	2,96
Сельместности	Мужч.	0,53	0,48	0,56	0,48	0,50
	Женщ.	0,61	0,54	1,00	0,61	0,66

Для городского населения нагрузка несамодеятельных на 1 самодеятельного мало колеблется по отдельным полосам. Обращает на себя внимание более низкая нагрузка несамодеятельных женщин на 1 самодеятельную в городах Северного Зауралья, что находится в прямой зависимости от более высокого процента населения, занятого сельским хозяйством в городах и горпоселениях этой полосы (Тобольск, Ирбит, Тавда).

В сельских местностях нагрузка несамодеятельных на одного самодеятельного также, как и в городах, мало колеблется. Несколько повышенная нагрузка несамодеятельных в Горнозаводском Урале для мужчин и очень сильно повышенная для женщин, в итоге по признаку деления на самодеятельных и несамодеятельных население сельских местностей Горнозаводского Урала приближается к городскому. В целом для всего населения нагрузка несамодеятельных на 1 самодеятельного дает по отдельным полосам близкие друг к другу цифры, за исключением Горнозаводского Урала, дающего повышенную нагрузку несамодеятельных на 1 самодеятельного, что зависит не только от более высокого процента городского населения этой полосы, но и от своеобразного строения населения этой полосы, на которое было указано выше.

Население «занятое» и «незанятое».

Все самодеятельное население возможно грубо разбить на две категории: I-ая—население «занятое» в какой либо из отраслей народного хозяйства и II-ая—население «незанятое». «Занятым» считалось население, имеющее занятия, т. е. рабочие и служащие, работающие в какой либо отрасли народного хозяйства, хозяева с помогающими им в занятии членами семьи ведущие свое хозяйство, принадлежащее к какой либо отрасли народного хозяйства, и лица свободных профессий. Определение «занятое» население нельзя смешивать с определением «трудовое», т. к. занятия могут быть и не трудовые. Ко II-й категории—«незанятым»—относятся часть самодеятельных,—безработные, рентьеры, пенсионеры, стипендиаты, лица, живущие на доходы от алиментов, заключенные, беспризорники, воры и т. п. К незанятой же части населения относится и кадровая армия всех видов вооружения.

Общее число «занятого» населения на 17/XII—1926 г. исчислялось в цифре 3847557 чел. из общего числа 4001789 самодеятельных или 96,15 проц. всего самодеятельного населения—остальные 154232 чел. или 3,85 проц. падают на II-ю категорию и на лиц, не указавших занятий. Последняя категория равняется всего только 7303 или 0,18 проц. всех самодеятельных.

Безработные составляют 37368 или 0,93 проц. всех самодеятельных, таким образом, на долю лиц, не имеющих занятий в собственном смысле этого слова остается 109561 чел. или 2,74 проц. Но из этой цифры крупную часть составляют: пенсионеры, стипендиаты и армия, а остальное—это паразитические элементы: рентьеры, домовладельцы и деклассированные, число которых равно 23296 или 0,58 проц. всех самодеятельных.

Из всех приведенных цифр наибольшее сомнение вызывала цифра безработных 37,4 тыс. чел. Профсоюзы их дают приблизительно на ту же дату 61999 чел., причем эта цифра относится только к безработным членам союза. Биржи труда по тем пунктам, в которых имеются биржи труда или их уполномоченные, дают 31902 чел. безработных, причем эта цифра охватывает только небольшую часть населенных мест Области. По исчислениям, основанным на данных бирж труда и статистики безработицы профсоюзов, число безработных на дату переписи должно более, чем в два раза превышать количество, учтенное переписью. Расхождение объясняется тем, что понятие «безработица», принятое при разработке и производстве переписи, охватывало ищущих занятия и не имеющих в момент переписи никакого даже случайного заработка. Наличие последнего или иного производительного занятия по собственному хозяйству исключало описываемых из числа безработных. Толкование бирж труда и профсоюзов менее строго, и потому их цифра безработных более значительна.

Цифры бирж труда и профсоюзов говорят вообще о резерве рабочей силы, цифры же переписи говорят о наличии на день переписи ищущей труда и абсолютно не занятой рабочей силы. Только приняв последнее толкование и возможно разнести всю занятую рабочую силу по отдельным отраслям народного хозяйства. При менее строгом толковании, считая имеющих на день переписи случайный заработок безработными, мы бы потеряли часть занятой рабочей силы, т. к. демографическая перепись дает моментальный снимок структуры общества на критический день переписи (в данном случае 17/XII—1926 г.).

В сельских местностях процент незанятого населения ничтожен—0,8 проц., в городах же он очень высок—20,3 проц. всего самодеятельного населения. Объясняется это тем, что в городах сосредоточена наибольшая масса безработных: из 1000 безработных, учтенных переписью на проживающих в городах падает 850 чел., в сельских местностях же только 150 человек. В городах же сосредоточена и наибольшая масса пенсионеров и стипендиатов, в тоже время города дают наибольшую массу рентьеров, домовладельцев и деклассированных.

Разбивая все не имеющее занятий (кроме безработных) самодеятельное население Области на 3 рубрики, имеем цифры:

КАТЕГОРИЯ МЕСТНОСТЕЙ	Пол	Все не- имеющее занятия самодея- тельное населен. кроме безработ.	В ТОМ ЧИСЛЕ		
			Иждивен- цы госу- дарства и обществ. учрежден.	Живущие на нетру- довые до- ходы	Декласси- рованные
По Области	муж.	57161	50544	3469	3148
	жен.	52400	35721	10934	5745
	об. пола	109561	86265	14403	8893
Города	муж.	47757	44530	2536	691
	жен.	41197	31226	8247	1724
	об. пола	88954	75756	10783	2415
Сельместности	муж.	9404	6014	933	2457
	жен.	11203	4495	2687	4021
	об. пола	20607	10509	3620	6478

Основная масса неимеющих занятия падает на группу «Иждивенцев государства и общественных организаций» — 78,7 проц., т. е. на стипендиатов, пенсионеров и армию. Вторая группа — живущие на нетрудовые доходы — «рентьеры», «домовладельцы» и прочие — являются группой, живущей исключительно за счет прибавочной стоимости (13,2 проц.) и, наконец, на третьем месте стоят деклассированные (8,1 проц.), 81,2 проц. всех неимеющих занятий зарегистрировано в городах и 18,8 проц. в деревне. Город дает более высокий процент (87,9), деревня же только 12,1 проц. первой группы (иждивенцев гос. и общественных учреждений) и второй (74,9 проц.) — город и 25,1 проц. — деревня живущих на нетрудовые доходы, в деревне же дает более высокий процент 72,8 — деклассированное население. Высота этих процентов зависит от внутреннего состава группы неимеющих занятий, который далеко неодинаков для города и деревни.

Принимая всю группу в городе и в деревне за 1000, имеем:

	Иждивен- цев госуд. и обществ. учрежд.	Живущих на нетруд. доходы	Декласси- рованных
В городе . . .	854	120	26
В деревне . .	510	176	314

Город дает более высокий по сравнению с деревней процент иждивенцев государства и обществен. учреждений, так как в городе сосредоточена большая часть стипендиатов и пенсионеров, деревня же по сравнению с городом — лиц, живущих на нетрудовые доходы и особенно деклассированных.

Все не имеющие занятия дают преобладание мужского пола 917‰ женщин на 1000 мужч. *). Города дают более резкое преобладание мужчин — 863‰ — сельместности же преобладание женщин — 1191‰ Иждивенцы государственных и общественных учреждений и в городе и в деревне дают преобладание мужчин — 707‰, причем в городе это преобладание выражено более резко 701‰, чем в деревне 747‰. Живущие на нетрудовые доходы и в городе и в деревне дают преобладание женщин 3152‰, причем в городе это преобладание выражено сильнее 3252‰, чем в деревне 2880‰.

Та же картина, но только с несколько менее резко выраженным преобладанием женщин, наблюдается у деклассированной группы по Области — 1825‰, в городах — 2495‰, в сельместностях — 1637‰.

Разбивая все занятое население и находящихся на его иждивении несамодетельных по 9 отраслям народного хозяйства, получаем табличку, рисующую хозяйственную структуру населения Урала на 17/XII-1927 г.

	Все местности			Гор. и посел. гортипа			Сельские местн.		
	Самод.	Несам.	Всего	Самод.	Несам.	Всего	Самод.	Несам.	Всего
Все отрасли . . .	3842644	2676985	6519629	468298	733480	1201778	3374346	1943505	5317851
Сельск. хозяйство	3269410	1799271	5068681	72458	60017	132475	3196952	1739254	4936206
Ф.-завод. пром. .	184143	327555	511698	160241	291697	451938	23902	35858	59760
Куст. рем. пром.	78160	111462	189622	37663	65435	103098	40497	46027	86524
Строительство .	16989	30299	47288	8281	15492	23773	8708	14807	23515
Жел. дор. трансп.	54593	121797	176390	40088	89040	129128	14505	32757	47262
Пр. виды трансп.	13930	31976	45906	10795	24848	35643	3135	7128	10263
Торг. и кредит .	44248	78363	122611	36757	66637	103394	7491	11726	19217
Учреждения . .	89449	109196	198645	62420	81244	143664	27029	27952	54981
Пр. отр. нар. хоз.	91722	67056	158788	39595	39070	78665	52127	27996	80123

*) В дальнейшем все коэффициенты выраженные в отношении на 1000 в «промиллях» обозначаются значком ‰ без обозначения словами.

Распределение произведено условно, по главному занятию. Несомненно, что очень большая часть населения имеет не одно, а два, иногда три и даже более занятий. Получается сложная взаимно перекрещивающаяся картина группировки населения по отраслям народного хозяйства. Группировка по побочным занятиям будет дана ниже.

При производстве разработки переписи за главное занятие считалось то, которое сам опрошиваемый признавал за главное, если же он затруднялся в определении,—то то, которое давало ему больший источник дохода.

Принимая все самостоятельное население области за 1000, имеем следующие относительные величины масс населения, занятого в отдельных отраслях народного хозяйства.

	Сельское хозяйство	Промышленность		Строительство	Транспорт		Торговля и кредит	Учрежден.	Проч. отрасли	ВСЕГО
		Фаб.-зав.	Куст. ремес.		Жел.-дор.	Проч.				
На 1000 занятого населения занято в данной отрасли нар. хозяйства	851	48	20	4	14	4	12	23	24	1000

Основная масса занятого населения задолжена в сельском хозяйстве, промышленности и строительстве: 923 чел. из каждой 1000 занятых. Транспорт, кредит и торговля задалживают 30 чел. из 1000 и учреждения—23 чел. на 1000.

Цифры мелкой промышленности и строительства переписью преуменьшены. Строительство преуменьшено особенно сильно, так как перепись проходила в декабре в мертвый сезон. Промышленность преуменьшена в силу учета по главному занятию, так как кустарно-ремесленная промышленность в сельских местностях в очень большом числе случаев является побочным занятием при главном сельском хозяйстве.

Переходя к распределению всего, а не только самостоятельного населения по отраслям народного хозяйства, находим, что на 1000 всего, могущего быть распределенным по отраслям народного хозяйства, населения приходится:

Сельск. хозяйст.	Промышленности		Строительства	Транспорта		Торговл. и кред.	Учрежд.	Проч. отрасл.	Всего
	Фаб.-зав.	Ремесл. кустар.		Ж.-д.	Проч.				
778	78	29	7	27	7	19	31	24	1000

Распределение всего населения по отраслям народного хозяйства, как и следовало ожидать, дает несколько иную картину, чем распределение занятого населения. Вес сельского хозяйства понижается с 851 на тысячу до 778, вес остальных отраслей народного хозяйства, особенно же железнодорожного транспорта и промышленности повышается: для железнодорожного транспорта с 14 до 27 на тысячу, для промышленности с 68—до 107 на тысячу. Вес занятого населения в промышленности и железнодорожном транспорте по отношению к весу населения, занятого в сельском хозяйстве, равен 9,69 проц., вес всего населения, связанного с промышленностью и железнодорожным транспортом по отношению ко всему сель.-хоз. населению, равен 17,32 проц. Понижение веса сельского хозяйства и повышение весов остальных населения происходит вследствие неравномерности нагрузки самостоятельной части населения на одного самостоятельного в различных отраслях народного хозяйства.

Сельск. хозяйст.	Промышленность		Строительство	Транспорт		Торговл. и кред.	Учрежд.	Проч. отрасл.	Все отрасли нар. хоз.
	Фаб.-зав.	Ремесл. кустар.		Ж.-д.	Проч.				
0,55	1,78	1,43	1,78	2,23	2,30	1,77	1,22	0,73	0,70

Ниже всего нагрузка несамодельных на одного самодельного в сельском хозяйстве, выше всего в транспорте. Очевидно, на транспорте задалживается меньшее количество одиноких и среди семейных меньший процент является активными, т. е. имеющими свой заработок.

Несколько поражает сравнительно высокая нагрузка несамодельных на одного самодельного в строительстве, так как среди строителей обычно преобладают приплытые одинокие элементы, но достаточно вспомнить о времени производства переписи, чтобы понять, что ею были захвачены в огромном большинстве своем не сезонники, а постоянный осевший на местах кадр строителей, семейный состав которых должен быть близок к семейному составу оседлого рабочего населения.

Переходя к половому составу населения, занятого в отдельных отраслях народного хозяйства, находим, что он резко несоответствует половому составу всего населения. Мы уже видели выше, что среди всего населения женская часть преобладает по численности, среди занятого населения, наоборот, наблюдается некоторое преобладание мужчин.

На 1000 мужчин приходится женщин (занятое население).

Сельско-хоз.	Промышленность		Строительство	Транспорт		Торг. и кредит	Учреждения	Проч. отр.	Все отрасли труда
	Фаб.-зав.	Куст.-рем.		Жел.-дор.	Проч.				
1071	190	381	33	107	40	329	831	1891	938

Среди всего населения на 1000 мужчин приходится 1142 женщины, среди занятого населения на 1000 мужчин 938 женщин. Некоторые отрасли народного хозяйства, как например, транспорт (не железнодорожный) и строительство задалживают почти исключительно мужчины (33—40 женщин на 1000 мужчин). На втором месте по относительной численности мужского пола стоят железно-дорожный транспорт и фаб.-зав. промышленность (100-200 женщин на 1000 мужчин). На третьем месте стоит торговля и кредит и кустарно-ремесленная промышленность (329—381 женщины на 1000 мужчин), в учреждениях, хотя и сохраняется преобладание мужского пола, но процент женщин очень высок (831 на тыс. мужчин) и, наконец, в сельском хозяйстве женщины преобладают (1071 на тыс. мужчин).

Совершенно иные показатели полового состава, распределения по отраслям народного хозяйства и нагрузки несамодельных на одного самодельного получим в том случае, если будем рассматривать отдельно города и отдельно сельские местности.

Процент городского населения	Муж. п.	Жен. п.	Об. пола
Всего по отношению ко всему населению Области	20,99	20,51	20,73
Занятого по отношен. к занятому населению Области	16,95	7,11	12,19

Пониженный против общего процент занятого населения для мужского пола объясняется привлечением в сельместностях к работе мальчиков, не достигших трудоспособного возраста (борноволокни, подпаски и т. п.) и большим процентом среди самодельного городского населения лиц, не имеющих занятий (пенсионеры, стипендиаты, безработные, рентьеры, домовладельцы). Резко пониженный процент в городах женского занятого населения объясняется, кроме указанных выше причин, еще и тем, что в городах обычно домашняя хозяйка не принимает участия в производительных занятиях, а попадает в категорию «незанятого» населения; в сельских же местностях домашние хозяйки, как общее правило, принимают участие в произ-

водстве и в подавляющей массе попадают в категорию «занятого» населения. В результате сельские местности дают для обоих полов повышенный процент «занятого» населения.

КАТЕГОРИИ МЕСТ- НОСТЕЙ	На 1000 чел. своего пола приходится занятых		
	Муж. п.	Жен. п.	Об. пола
Города	505	178	333
Сельместности	658	601	627
По Области	626	514	566

В общем имеем резко выраженный мужской характер занятого населения городов: на 1000 занятых мужчин 394 занятых женщин.

В сельских местностях, наоборот, имеется некоторое преобладание численности занятых женщин над занятыми мужчинами: 1049 женщин на 1000 мужчин. По Области, как уже указывалось выше, опять таки имеем преобладание мужского пола. Это различие полового состава городского и сельского населения Области легко об'ясняется различной хозяйственной структурой той и другой категории населения.

Принимая все занятое население города и села за 1000 и вычислив вес различных отраслей народного хозяйства, имеем для городов резко выраженный промышленный—торгово-административный, для сельских же местностей сельско-хозяйственный характер населения.

КАТЕГОРИИ МЕСТ- НОСТЕЙ	Сельское хозяйство	Промыш- ленность		Строитель- ство	Транспорт		Торговля и кредит	Учрежде- ния	Прочие отрасли	Все занят. население
		Фабр- зав.	Куст- ремесл.		Жел.- дор.	Проч.				
Города	155	342	80	18	86	23	78	133	85	1000
Сельместности	947	7	12	3	4	1	2	8	16	1000

Население сельских местностей, как видно, носит резко выраженный производственный характер.

Население занятое в обмене, передвижении и услугах по отношению к населению занятому в производстве составляют в сельместностях 1,6 проц., в городах 53,8 проц.

Сравнивая отдельно сельское и городское население, задолженное в производстве и обработке материальных ценностей и в передвижении и распределении наталикуемся опять таки на совершенно различное строение этих масс населения в городе и деревне.

В деревне основную подавляющую массу населения, занятого в производстве и обработке ценностей, задолживает сельское хозяйство 97,76 проц., в промышленности же задолживается только 2,24 проц. В городе, наоборот, в промышленности задолжено 74,00 проц. всех занятых в производстве и обработке ценностей, в сельском же хозяйстве только 26,00 проц.

Далее из населения, задолженного в промышленности, город задолживает основную массу в цензовой 81,30 проц. и только 18,70 проц. в кустарно-ремесленной, село же, наоборот, 62,88 проц.—в кустарно-ремесленной и 37,12 проц. в фабрично-заводской.

Сельместности дают совершенно ничтожный процент населения задолженного в транспорте, торговле и кредите (0,74 проц.) и услугах (0,80 проц.), города же дают 18,71 проц. задолженных в транспорте и торговле и кредите и 13,33 проц. в услугах, и, наконец, прочие отрасли народного хозяйства (домоуправления, личная прислуга, очистка улиц, очистка нечистот и проч.) дают для городов значительную долю занятого населения 8,46 проц., для сельских местностей же всего 1,54 проц.

Сравнивая нагрузку несамодеятельного населения на одного самодеятельного, опять таки находим резкое различие между городом и селом.

На одного самодеятельного приходится несамодеятельных:

Категор. местн.	Сельск. хоз.	Промышлен.		Строи- тельство	Транспорт		Торг. и кредит	Учреж- дения	Проч. отр.	Все отрасли
		Фаб.-з.	Куст. ремес.		Жел.- дор.	Проч.				
Города .	0,83	1,82	1,74	1,87	2,22	2,30	1,81	1,30	0,99	1,57
Сельмест.	0,54	1,50	1,14	1,70	2,26	2,27	1,57	1,03	0,54	0,58

Нагрузка несамодеятельных на одного занятого в деревне почти в три раза ниже, чем в городе. Происходит это, главным образом, за счет веса сельского хозяйства, которое как в городе, так и в деревне, дает наиболее низкую нагрузку, причем вес его в деревне равен 94,74 проц., а в городе же 15,47 проц. Но так как понижение нагрузки проходит по всем отраслям народного хозяйства, за исключением жел.-дор. транспорта, то, очевидно, что кроме относительного увеличения веса сельского хозяйства здесь должна действовать еще и другая причина, которая, по все вероятности, кроется в более равном привлечении к производительному труду подростков в деревне по сравнению с городом. Железнодорожный транспорт, являющийся исключением, так как в нем нагрузка несамодеятельных в городе ниже, чем в деревне, как раз подходит под те исключения, которые подтверждают правила: дело наробраза у железнодорожников поставлено гораздо лучше, чем для всех других категорий граждан—отсюда задержка в школе детей и юношей железнодорожников до более позднего возраста, чем детей других категорий сельского населения, а, следовательно, и меньший процент привлечения детей и подростков к труду, дающему заработок.

Различие в структуре городского и сельского населения Урала в целом не может не отражаться и на хозяйственной структуре отдельных полос Области, так как процент городского населения в различных полосах Области далеко не одинаков. Но, кроме того, для отдельных полос имеем несколько различную структуру и городского и сельского населения в отдельности каждого, что опять таки отражается на общей структуре населения полос Области.

Распределение «занятого» населения по полосам и отраслям народн. хоз-ства.

Городское и сельское.

Отрасли народного хозяйства	Область	Предуралье		Горнозаводский Урал	Зауралье	
		Северное	Центр. и Южн.		Северное	Центр. и Южн.
Все занятое население	3842644	206052	1028220	571211	288378	1748783
Сельское хозяйство	3269410	179417	900043	320590	265487	1603873
Фабр.-зав. промышл.	184143	13036	40119	111043	2033	17912
Куст.-рем. промышл.	78160	1832	19060	24227	3634	29407
Строительство	16989	701	2534	6876	1128	5750
Жел.-дор. трансп.	54593	1489	12153	25574	725	14652
Проч. трансп.	13930	655	2680	7246	487	2862
Торг. и кредит	44248	1456	8702	17255	2220	14615
Учреждения	89449	4350	21415	30808	5756	27120
Проч. отр. труда	91722	3116	21514	27592	6908	32592

Для более отчетливого выявления особенностей структуры населения всех полос Области переводим абсолютные цифры в относительные величины, принимая все занятое население каждой полосы за 1000 и исчисляя вес каждой из 9 принятых нами отраслей народного хозяйства.

Городское и сельское.

Отрасли народного хозяйства	Область	Предуралье		Горнозаводский Урал	Зауралье	
		Северное	Центр. и Южн.		Северное	Центр. и Южн.
Все занят. насел.	1000	1000	1000	1000	1000	1000
Сельское хоз-во	851	871	875	561	920	917
Фабр.-зав. пром.	48	63	39	194	7	10
Куст.-рем. пром.	20	9	19	43	13	17
Строительство	4	4	2	12	4	3
Жел.-дор. транспорт.	14	7	12	45	2	8
Проч. транспорт	4	3	3	13	2	2
Торг. и кредит	12	7	8	30	8	8
Учреждения	23	21	21	54	20	16
Проч. отр. труда	24	15	21	48	24	19

Сводя 9 отраслей народного хозяйства в четыре крупные рубрики: производство и обработка ценностей, передвижение и обмен, неимущественные услуги населению и государству и проч. отрасли народного хозяйства, имеем табличку:

ПОЛОСЫ	Из 1000 ч. всего занятого в каждой полосе населения — занято в:				
	Всех отраслях нар. хоз-ва	Обработ. и промыв. ценност.	Передвиж. и обмен.	Неимуществен. услуги	Проч. отр. нар. хоз.
Вся Область	1000	923	30	23	24
Предур. Северное	1000	947	17	21	15
Предур. Центр. и Южное	1000	935	23	21	21
Горнозав. Урал	1000	810	88	54	48
Зауралье Северное	1000	944	12	20	24
Заур. Центр. и Южное	1000	947	18	16	19

Центральное и Южное Зауралье и Северное Предуралье задалживают наиболее высокий процент занятого населения в производстве и обработке ценностей и наименьший процент—в передвижении, обмене и оказании неимущественных услуг населению и государству. Наоборот, Горнозаводский Урал дает наиболее низкий процент задолженных в производстве и обработке ценностей и наиболее высокий—в передвижении, обмене и услугах. Объясняется это тремя причинами: 1) в Горнозаводском Урале находится центр Области с его областными административными, культурными и распределительными аппаратами, 2) в Горнозаводском Урале находится наиболее крупный на Урале железнодорожный узел и 3) хозяйственная жизнь Горнозаводского Урала более сложная и поэтому требует большей обслуживающей, задолженной в передвижении и распределении ценностей, массы рабочей силы.

Достаточно только разбить рубрику производства и распределения ценностей на входящие в нее отрасли народного хозяйства, как тотчас же становится ясна эта большая сложность хозяйственной структуры Горнозаводского Урала.

	Из каждых 1000 зап. в об- раб. и доб. цен. занято в:		
	Сельск. хоз.	Пром.	В т. ч.: в куст.- ремесл.
Вся Область	921	74	22
Предуралье Северное	920	76	9
Предур. Центр. и Южное	936	62	20
Горнозавод. Урал	693	292	52
Зауралье Северное	975	21	13
Зауралье Центр. и Южн.	968	28	18

Горнозаводский Урал выделяется высотой процента населения, занятого в промышленности. Зауралье, как Северное, так и Центральное и Южное дают максимум населения, занятого в сельском хозяйстве, ничтожный процент задолженного в промышленности с преобладанием кустарно-ремесленной промышленности над фабрич.-завод. Предуралье дает очень высокий по отношению к Горнозаводскому Уралу, но несколько более низкий, чем в Зауральских полосах процент населения, задолженного в сельском хозяйстве и повышенный против Зауралья, но чрезвычайно низкий по сравнению с Горнозаводским Уралом процент задолженных в промышленности. Сравнительно высокий процент населения, занятого в крупной промышленности в обоих Предуральских полосах, объясняется тем, что за технической невозможностью дробить округа при разбивке Области на полосы Чусовской и Лысьвенский районы Пермского округа и Кизеловский В-Камского отнесены вместе с соответствующими округами к Предуральским полосам. Высота процента задолженного в сельском хозяйстве населения в Северном Зауралье объясняется тем, что согласно системы классификации принятой при разработке переписи 1926 г. к сельскому хозяйству было отнесено лесное дело, охота и рыболовство и промысловое Северное хозяйство. *)

Всего задолженного в охоте, рыболовстве, лесном деле и промысловых хозяйствах населения 32711 чел., или 12,3 проц. всех занятых сельским хозяйством. Вычитая эту цифру из общего числа задолженных в сельском хозяйстве, имеем сельских хозяев за исключением вышеупомянутой группы по Северному Зауралью 232776 или не 92,0 проц., а только 81,0 проц., т. е. более низкий процент, чем в среднем по Области и по обоим Предуральским полосам.

Приведенные цифры говорят о весе населения, задолженного в различных отраслях народного хозяйства по отношению ко всему занятому населению каждой полосы, т. е. о хозяйственной структуре населения отдельных полос.

Как же распределяется масса задолженных в отдельных отраслях народного хозяйства по полосам Области? Для выяснения этого вопроса принимаем все насе-

*) Под промысловым Северным хозяйством подразумеваем сложное Северное хозяйство, в котором невозможно выделить в качестве главного занятия: охоту, рыболовство, лесные, ягодные промысла, скотоводство (оленоводство) и проч.

ление, задолженное в каждой из отраслей промышленности, за 1000 и исчисляем относительный вес его для каждого полос.

Отрасли народного хозяйства	Область	Предуралье		Горнозаводский Урал	Зауралье	
		Северн.	Центр. и Южн.		Северн.	Центр. и Южн.
Все отрасли	1000	54	267	149	75	455
Сельское хозяйство	1000	55	275	98	81	491
Промышлен. цензовая	1000	71	218	603	11	97
» куст.-ремесл.	1000	23	244	310	47	376
Строительство	1000	41	149	405	66	339
Жел.-дор. транспорт	1000	27	223	469	13	268
Проч. транспорт	1000	47	192	520	35	206
Торговля и кредит	1000	33	197	390	50	330
Учреждения	1000	49	239	345	64	303
Прочие отрасли труда	1000	34	235	301	75	355

Около половины сельско-хозяйственной армии сосредоточено в Центральном и Южном Зауралье и свыше $\frac{1}{4}$ в Центральном и Южном Предуралье, на долю трех остальных полос остается менее чем $\frac{1}{4}$ всех задолженных в сельском хозяйстве. Население, задолженное в крупной промышленности, сосредоточено, главным образом, в Горнозаводском Урале (60,3 проц.) и в Центральном и Южном Предуралье (21,8 проц.). Основная масса занятых в кустарно-ремесленной промышленности сосредоточена в Центральном и Южном Зауралье (37,6 проц.), Горнозаводском Урале (31,0 проц.) и Центральном и Южном Предуралье (24,4 проц.), на долю двух северных полос остается всего 7 проц. кустарно-промышленной армии. Цифры, характеризующие строительство, как мы говорили, не характерны, с точки зрения объема массы населения, занятой на строительных работах, так как дата переписи падает на мертвый сезон в строительстве. Но именно потому, что перепись проводилась в мертвый сезон, в нее и попали постоянные кадры строителей—основная масса этих постоянных кадров в момент переписи была сосредоточена в Горнозаводском Урале—40,5 проц. и в Центральном и Южном Зауралье—33,9 проц., на долю трех остальных полос остается—25,6 проц.

В Горнозаводском Урале, Центральном и Южном Предуралье сосредоточена основная масса железнодорожников 96,0 проц. и прочих транспортников 91,8 проц. причем подавляющее число как железнодорожников (46,9 проц.), так и прочих транспортников (52,0 проц.), приходится на долю Горнозаводского Урала.

Все полосы, за исключением Горнозаводского Урала, дают более высокий процент населения занятого в сельском хозяйстве, чем средний процент всего занятого населения, падающий на долю каждой из этих полос. Горнозаводский Урал и Северное Зауралье дают более высокий процент занятого в цензовой промышленности и Горнозаводский Урал более высокий процент занятых во всех отраслях народного хозяйства, кроме сельского. Таким образом, Горнозаводский Урал, концентрирует не сельско-хозяйственное население, Северное Зауралье—сельско-хозяйственное и задолженное в цензовой промышленности, три остальные полосы—сельско-хозяйственное. Степень концентрации населения, задолженного в различных отраслях хозяйства по полосам видна из приведенной выше таблицы.

Те же, но только еще более резко выраженные различия в хозяйственной структуре населения отдельных полос выступают при сравнении городского и сельского населения этих полос каждой в отдельности.

Отрасли народного хозяйства	З А Н Я Т О Е Н А С Е Л Е Н И Е									
	Г о р о д а					Сельские местности				
	Предуралье		Горнозаводский Урал	Зауралье		Предуралье		Горнозаводский Урал	Зауралье	
	Северн.	Центр. и Южн.		Северн.	Центр. и Южн.	Северн.	Центр. и Южн.		Северн.	Центр. и Южное
Все отрасли	24141	103807	238550	14284	87516	181911	924413	332661	274094	1661267
Сельское хозяйство	3902	13069	38198	3117	14172	175515	886974	282392	262370	1589701
Промышл. цензов.	12053	37475	94017	1826	14870	983	2644	17026	207	3042
» куст. ремесл.	830	9855	16593	1278	9107	1002	9205	7634	2356	20300
Строительство	432	1190	4707	414	1538	269	1344	2169	714	4212
Жел. дор. трансп.	1258	9135	18798	429	10468	231	3018	6776	296	4184
Проч. трансп.	435	2069	5386	376	2529	220	611	1860	111	333
Торг. и кредит	1109	7331	15920	1627	10770	347	1371	1335	593	3845
Учреждения	2654	15299	26506	3392	14569	1696	6116	4302	2364	12551
Проч. отр. нар. хозяйства	1468	8384	18425	1825	9493	1648	13130	9167	5083	23099

Остановливаясь в первую очередь на городском населении, переводим абсолютные цифры в относительные величины, принимая все занятое городское население каждой полосы за 1000.

мил. 317

ОТРАСЛИ ХОЗЯЙСТВА	Предуралье		Горнозаводский Урал	Зауралье	
	Северн.	Центр. и Южн.		Северн.	Центр. и Южн.
Все отрасли	1000	1000	1000	1000	1000
Сельское хозяйство	162	126	160	218	162
Промышл. цензов.	499	361	394	128	170
» куст.-ремесл.	34	95	70	90	104
Строительство	18	11	20	29	18
Жел.-дор. трансп.	52	88	79	30	120
Проч. трансп.	18	20	22	26	29
Торг. и кредит	46	71	67	114	123
Учреждения	110	147	111	237	166
Проч. отр. нар. хозяйства	61	81	77	128	108
Обраб. и добыча ценностей	713	593	644	465	454
Передвиж. и обмен	116	179	168	170	272
У с л у г и	110	147	111	237	166
Проч. отр. нар. хозяйства	61	81	77	128	108

- 45930 -

Библиотека Рыбхоз. станция

Иль. № 45930

Ханты-Мансийская окружная библиотека

108

На первом месте по весу занятых добыванием и обработкой ценностей стоят города Северного Предуралья (В.-Камский округ), на втором—Горнозаводского Урала, на третьем—города Центрального и Южного Предуралья и на последнем зауральские города (обе полосы).

Относительный вес занятых сельским хозяйством по отношению ко всему задолженному в добывании и обработке ценностей населению выше всего в Северном Зауралье—47,0 проц., затем идет Центральное и Южное Зауралье—35,7 проц., на третьем месте идет Горнозаводский Урал—24,9. проц., Северное Предуралье—22,7 проц. и Центральное и Южное Предуралье—21,2 проц.

Высокий вес занятых сельским хозяйством в городах обоих Зауральских полос понятен, так как в этих городах чрезвычайно слабо развита промышленность.

Более низкий, но все же сравнительно высокий, вес населения сельского хозяйства в городах Горнозаводского Урала и Северного Предуралья (В.-Камский округ), объясняется своеобразным, оставшимся в наследие от посессионной системы, хозяйственным укладом наших городов и поселений заводского типа, в которых часть рабочих была связана с землею.

Переходя к весу населения в промышленности, находим, что численность занятых в ней лиц располагается по полосам в обратном порядке к распределению веса занятых в сельском хозяйстве. На первом месте по числу задолженных во всей (цензовой и мелкой) промышленности стоит Северное Предуралье (города В.-Камского округа) 533 из каждой 1000 всего занятого населения и 748 из занятого добычей и обработкой ценностей, на втором—Горнозаводский Урал 464 из 1000 всех занятых и 721 из задолженных добыванием и обработкой ценностей, на третьем—Центральное и Южное Предуралье 456 из 1000 всех занятых и 768 задолжено добыванием и обработкой ценностей, на четвертом—Центральное и Южное Зауралье 274 и 591 и на пятом—Северное Зауралье 218 и 468. Более высокое значение численности промышленной армии в городах Северного Предуралья зависит от меньшего значения административных центров: в Северном Предуралье—одно Усолье, численность служащих которого составляла в момент переписи 13,4 проц. от всего городского населения полосы, в Горнозаводском же Урале—Свердловск, Тагил и Златоуст, численность служащих составляет 32,0 проц. от всего городского населения Горнозаводского Урала.

Подразделяя промышленность на цензовую и кустарно-ремесленную, констатируем, что удельный вес населения кустарной промышленности по отношению ко всей занятой в промышленности массе населения растет по направлению от Северного Предуралья—6,4 проц., через Горнозаводский Урал—15,0 проц., Центральное и Южное Предуралье—20,8 проц. к городам Центрального и Южного Зауралья—38,0 проц. и Северного Зауралья—41,2 проц. Удельный вес населения, задолженного в обмене и транспорте наименее значителен в городах обоих северных полос, что очевидно, зависит от меньшего развития на территории этих полос железнодорожной сети. Высокий вес занятого в обмене и передвижении населения в городах Центрального и Южного Зауралья может быть объяснен незначительным размером этих городов по отношению к численности обслуживаемого ими населения и тем, что большая часть городов и горпоселений этой полосы находятся на линии железной дороги.

Население занятое в учреждениях и прочих отраслях народного хозяйства особенно значительно в городах двух Зауральских полос—365 из 1000 всех занятых в Северном и 274—в Центральном и Южном Зауралье.

Подводя общий итог, констатируем, что городское население всех полос Области дает крупный процент населения, занятого сельским хозяйством, что города Горнозаводского Урала и Центрального и Южного Предуралья носят характер промышленно-распределительных центров, причем в Центральном и Южном Предуралье несколько выше относительный вес кустарной, в городах же Северного Предуралья и Горнозаводского Урала—цензовой промышленности.

Города обоих Зауральских полос носят характер распределительно-административных центров с относительно высокой численностью занятых в кустарно-ремесленной промышленности, причем города Северного Зауралья дают, кроме того, еще и высокий удельный вес населения, занятого в сельском хозяйстве, при пониженном числе задолженных в передвижении и обмене.

В итоге города Северного Зауралья можно характеризовать как административно-сельско-хозяйственные, Центрального и Южного Зауралья—как распределительно-административные.

Переходя опять таки, как и при характеристике всего населения, от распределения населения по отдельным отраслям народного хозяйства внутри каждой из полос, к распределению всех занятых в данной отрасли народного хозяйства в городах Области по полосам имеем таблицу, указывающую как распределяется городское население, задолженное в различных отраслях народного хозяйства, по полосам Области.

Отрасли народного хозяйства	По области	Предуралье		Горнозаводский Урал	Зауралье	
		Северн.	Центр. и Южн.		Северн.	Центр. и Южн.
Все отрасли	1000	52	222	509	30	187
Сельское хозяйство	1000	54	180	527	43	196
Промышлен. цензов.	1000	75	234	587	11	93
» куст.-ремесл.	1000	22	262	440	34	242
Строительство	1000	52	144	568	50	186
Жел.-дор. транспорт.	1000	31	228	469	11	261
Проч. транспорт	1000	40	192	499	35	294
Торговля и кредит	1000	30	200	433	44	293
Учреждения	1000	43	245	425	54	233
Проч. отрасли	1000	37	212	465	46	240

Города Горнозаводского Урала сосредотачивают в себе свыше 50 проц. всего городского населения, занятого в сельском хозяйстве, промышленности и строительстве, около 50 проц. населения занятого в транспорте и свыше 40 проц. занятых в остальных отраслях народного хозяйства. В городах Центрального и Южного Предуралья сосредоточено около 25 проц. всего городского населения, занятого в учреждениях и кустарно-ремесленной промышленности Области, от 20 до 23 проц. занятых в цензовой промышленности, железнодорожном транспорте и торговле и кредите и менее 20 проц. во всех остальных отраслях народного хозяйства. В городах Центрального и Южного Зауралья 29 проц. всех занятых в торговле и кредите, 24 проц. занятых в кустарно-ремесленной промышленности, 26 проц. в железнодорожном транспорте, от 20 до 24 проц. занятых в учреждениях, прочих видах транспорта и прочих отраслях народного хозяйства и менее чем 20 проц. в каждой из остальных отраслей народного хозяйства.

Что же касается до двух северных полос, то вес их в Области по числу задолженного в различных отраслях народного хозяйства населения ничтожен.

Различие в хозяйственной структуре сельского населения отдельных полос Области менее резко, но все же достаточно заметно.

Отрасли народного хозяйства	На каждую 1000 всего занятого населения приход. занят. в данной отр. народ. хоз-ва				
	Предуралье		Горнозаводский Урал	Зауралье	
	Северн.	Центр. и Южное		Северн.	Центр. и Южное
Все отрасли	1000	1000	1000	1000	1000
Сельское хозяйство	965	959	849	957	957
Промышлен. цензов.	5	3	51	1	2
» куст.-ремесл.	6	10	23	9	12
Строительство	2	1	6	3	3
Жел.-дор. транспорт	1	3	20	1	2
Проч. транспорт.	1	1	6	0	0
Торговля и кредит	2	2	4	2	2
Учреждения	9	7	13	8	8
Проч. отрасли труда	9	14	28	19	14
Обраб. и добыв. ценн.	978	973	929	970	974
Передвиж. и обмен	4	6	30	3	4
Услуги	9	7	13	8	8
Проч. отрасли нар. хоз-ва	9	14	28	19	14

Подавляющая масса населения во всех полосах задолжена в обработке и производстве ценностей. По четырем полосам, за исключением Горнозаводского Урала, относительный вес этой массы колеблется очень незначительно, не выходя из пределов—97,8 проц. В Горнозаводском Урале процент населения, занятого обработкой и добычей ценностей, падает до 92,9 проц. Вместе с тем в этой полосе возрастает вес населения, задолженного в остальных крупных группах отраслей народного хозяйства. Передвижение и обмен в этой полосе дает 3,0 проц. населения, тогда как в остальных полосах вес этой группы колеблется от 1 проц.—в Центральном и Южном Предуралье, до 0,3 проц.,—в Северном Зауралье. Процент населения, занятого в учреждениях в Горнозаводском Урале 1,3 проц. тоже выше, чем во всех других полосах, в которых он колеблется от 0,9 проц.—по Северному Предуралью, до 0,7—по Центральному и Южному Предуралью.

Переходя к внутреннему строению групп населения отраслей народного хозяйства находим, что строение их для отдельных полос далеко неодинаково. Процент населения сельского хозяйства ниже всего в Горнозаводском Урале—91,3 и выше всего в Северном Зауралье и Северном Предуралье—98,7. Процент задолженных в промышленности, наоборот, выше всего в Горнозаводском Урале—8,0 и ниже всего в Северном Зауралье—1 проц. Вес занятых в строительстве во всех полосах исчисляется в процентах: от 0,7—в Горнозаводском Урале, до 0,1—в Центр. и Южном Предуралье. Подразделяя занятых в промышленности на задолженных цензовой и кустарно-ремесленной промышленностью, находим, что число задолженных в цензовой промышленности преобладает только в Горнозаводском Урале—69,0 проц. от всех задолженных в промышленности, в остальных полосах преобладает число задолженных в кустарно-ремесленной промышленности:—77,7 проц. в Центр. и Южном Предуралье, 87,0 проц.—в Центр. и Южном Зауралье и 91,9 проц.—в Се-

верном Зауралье. Северное Предуралье дает приблизительное равенство задолженных в ценовой и кустарно-ремесленной промышленности.

Переходя к группе отраслей народного хозяйства, объединяющих транспорт и обмен, опять таки констатируем, что Горнозаводский Урал выделяется по высоте процента как занятых в транспорте, так и в торговле и кредите. Число задолженных в жел.-дор транспорте в Горнозаводском Урале дает 2 проц. от всего занятого населения, тогда как в Центральн. и Южной полосах Зауралья и Предуралья он колеблется от 0,2 до 0,3 проц., падая для северных полос до 0,1 проц. Прочий транспорт в Горнозаводском Урале задалживает 0,6 проц., в обих полосах Предуралья по 0,1 проц., в Зауралье процент занятых в прочем транспорте, как в главном занятии, менее 0,1 проц. Низкий процент занятых в прочем транспорте объясняется тем, что распределение по отраслям народного хозяйства в настоящем случае велось по главному занятию и все занятые на транспорте, как побочном занятии, учтены по своему главному занятию, по большей части, как сельские хозяйства. Более высокий вес занятых на железнодорожном транспорте в Горнозаводском Урале объясняется большей густотой железнодорожной сети, высота же процента прочего транспорта—развитием заводского транспорта. Более высокий, чем в других полосах, процент занятых в торговле и кредите и в учреждениях и проч. отраслях народного хозяйства объясняется, очевидно, вообще более интенсивным темпом жизни Горнозаводского Урала, связанной с более высокой индустриализацией этой полосы.

Выясняя вес занятых в отдельных отраслях народного хозяйства в каждой полосе по отношению ко всей массе занятых в этой отрасли хозяйства в сельских местностях Области опять таки, как и в городах, наталкиваемся на резкое выделение горнозаводской полосы.

Отрасли народного хозяйства	На тысячу занятых в данной отрасли народного хозяйства приходится занятых в:					
	Области	Предуралье		Горнозаводский Урал	Зауралье	
		Северн.	Центр. и Южн.		Северн.	Центр. и Южн.
Все отрасли	1000	54	274	99	81	492
Сельское хозяйство	1000	55	278	88	82	497
Промышлен. цenz.	1000	41	111	712	9	127
» куст.-ремесл.	1000	25	227	189	58	501
Строительство	1000	31	154	249	82	484
Жел.-дор. трансп.	1000	16	208	467	20	239
Проч. трансп.	1000	70	195	593	36	106
Торг. и кредит	1000	46	183	178	79	514
Учреждения	1000	63	226	159	88	464
Проч. орг. нар. хозяйства	1000	32	252	176	97	443

Горнозаводский Урал, все занятое сельское население которого составляет 9,9 проц. всего занятого населения уральской деревни, сосредотачивает в себе: 71,2 проц.—всего задолженного в ценовой промышленности населения уральской деревни, 18,9—задолженного в кустарно-ремесленной промышленности и всего только 8,8 проц.—задолженных в сельском хозяйстве. Антиподом Горнозаводского Урала является Центральное и Южное Предуралье—общий вес задолженного населения этой полосы равен—49,2 проц., вес численности населения, задолженного в кустарной и ремесленной промышленности—50,1 проц., в сельском хозяйстве—49,7 и в ценовой промышленности—12,7 проц. Центральное и Южное Предуралье занимает среднее положение между Горнозаводским Уралом и Центр. Южным Зауральем, все занятое

сельское население этой полосы составляет 27,4 проц. от всего сельского занятого населения Урала, занятые в сельском хозяйстве составляют—27,8 проц. от всего сельско-хозяйственного населения уральской деревни, задолженные в кустарно-ремесленной промышленности—22,7 проц. от всего населения, занятого в этой промышленности, и занятые в ценовой промышленности—11,1 проц. от всего занятого в этой отрасли народного хозяйства сельского населения Урала. Обе северные полосы дают незначительный процент занятого населения, задолженного в ценовой и кустарно-ремесленной промышленности, причем Северное Предуралье дает более высокий процент задолженного в ценовой промышленности 4,1 против 0,9 проц., для Северного Зауралья, наоборот, в последнем выше процент задолженных в кустарно-ремесленной промышленности 5,8 против 2,5 в Северном Предуралье. Процент занятых в сельском хозяйстве в этих полосах равен для Северного Зауралья—8,2, Северного Предуралья—5,5 проц.

Таким образом, основная масса населения обслуживающего ценовую промышленность расположена в Горнозаводском Урале, кустарную и ремесленную промышленность в Центральном и Южном Зауралье и во вторую очередь в Центральном и Южном Предуралье и Горнозаводском Урале, сельское хозяйство в Центральном и Южном Зауралье и во вторую очередь в Центральном и Южном Предуралье. Основная масса транспортников, как железнодорожников, так и обслуживающих прочих транспорт, сосредоточена тоже в Горнозаводском Урале—46,7 железнодорожников и 59,3 проц. задолженных в проч. транспорте, на втором и третьем месте стоят Центральное и Южное Зауралье—28,9 железнодорожников и 10,6 проц. транспортников и Центральное и Южное Предуралье—20,8 железнодорожников и 19,5 проц. транспортников. Наоборот, по проценту задолженных в обмене, учреждениях и прочих отраслях труда полосы располагаются в ином порядке: на первом месте стоит Центральное и Южное Зауралье, на втором—Центральное и Южное Предуралье и уже на третьем—Горнозаводский Урал. Здесь, очевидно, играет роль объем массы населения непосредственно обслуживаемый этими отраслями народного хозяйства.

В общем итоге хозяйственная структура населения Горнозаводского Урала является более сложной, чем структура других полос и по своему строению несколько приближается к структуре городского населения.

Социальная структура населения Урала.

Под социальной структурой общества понимаем, как уже указывалось выше, распределение самостоятельного населения по положению, занимаемому им в производстве—рабочие, служащие, хозяева с помогающими членами семьи и члены артелей, хозяева с наемными рабочими, одиночки*), члены семьи, помогающие в занятии и т. д. и несамодеятельного—по положению в занятии кормильцев.

Принимая все число занятых в каждой отрасли народного хозяйства за 1000 имеем для городского и сельского населения Урала:

	Все отрасли народного хозяйства	Сельское хозяйство	Промышл. и строительство	Транспорт	Торговля и кредит	Учреждения	Прочие отрасли
В с е г о	1000	1000	1000	1000	1000	1000	1000
Рабочие	91	23	585	647	77	57	619
Служащие	53	2	131	222	640	943	374
Хозяева, включая помогающих членов семьи и «одиночек»	856	975	284	131	283	—	7

*) Под одиночками везде понимаются «хозяева одиночки».

Сельское хозяйство задалживает, главным образом, группу хозяев, помогающих членов семьи и одиночек, промышленность—рабочих и хозяев, транспорт—рабочих и служащих, торговля—служащих и хозяев, учреждения—служащих, прочие отрасли труда—рабочих и служащих.

Подразделяя промышленность на ценовую и кустарно-ремесленную и транспорт на железнодорожный и прочий, находим, что ценовая промышленность и железнодорожный транспорт задалживают исключительно рабочих и служащих, кустарно-ремесленная промышленность—хозяев и рабочих при почти полном отсутствии служащих. Прочие виды транспорта—хозяев, рабочих и служащих.

	Промышленность		Транспорт	
	Ценов.	Куст.-ремесл.	Жел.-дор.	Прочий
В с е г о	1000	1000	1000	1000
Рабочие	815	128	743	271
Служащие	184	21	257	85
Хозяева одиноч. и помог. чл. семьи	1	851	—	644

Наконец, анализируя состав группы «хозяев», подразделим ее на 4 составные части—хозяев с наемными рабочими, хозяев, работающих с членами семьи и членов артелей, одиночек и членов семьи помогающих в занятии. Вычисляем относительный вес этих групп в отраслях, задалживающих группу «хозяев», т. е. в кустарно-ремесленной промышленности, прочих видах транспорта, торговле и сельском хозяйстве. Ценовую промышленность, железнодорожный транспорт и учреждения с этой точки зрения не анализируем, так как в них группа «хозяев» целиком отсутствует или представляет ничтожное меньшинство (ценовая промышленность). В первую очередь выделяем из группы «хозяев» и «одиночек» помогающих членов семьи.

	Сельское хозяй-ство	Промыш. куст.-рем.	Строй-тельство	Тран-спорт	Торговля
В с е г о	1000	1000	1000	1000	1000
Хозяева и одиночки	320	848	928	922	814
Помогающ. члены семьи . .	680	152	72	78	186

В сельском хозяйстве преобладает семейная форма труда, оно дает чрезвычайно высокий процент членов семьи, помогающих в хозяйстве. Все остальные отрасли народного хозяйства уже почти не имеют семейной формы хозяйства—процент помогающих членов семьи по отношению к всей группе хозяев в них сравнительно незначителен—особенно низок он в строительстве—7,2 проц. и транспорте—7,8 проц., сравнительно высок в торговле—18,6 проц. и кустарно-ремесленной промышленности—15,2 проц.

Интерес представляет выделение из общей группы «хозяев» эксплуататорской части—(хозяев с наемными рабочими) и полупролетарской—«одиночек». При исчислении удельного веса этих социальных групп—«помогающие члены семьи» выброшены из общей группы «хозяев», так как система разработки переписи не дает возможности распределить их между «хозяевами с наемными рабочими» и «хозяевами с помогающими членами семьи».

	Сельское хоз-во	Куст.- ремесл. промыш.	Строй- тельство	Трансп. без жел.- дор.	Торгов- ля
В с е г о	1000	1000	1000	1000	1000
Хозяева с наемными рабочими . .	42	41	11	11	50
Хозяева с помогающими членами семьи	894	199	107	120	202
Одиночки	64	760	882	869	688

Процент хозяев с наемным трудом, колеблется для различных отраслей народного хозяйства от 5,0 проц. до 1,1 проц. Выше всего он в торговле—5,0 проц. и сельск.-хоз.—4,2 проц., ниже всего в строительстве и прочем транспорте—1,1 проц. Хозяева с помогающими членами семьи дают основную массу хозяев, задолженных в сельском хозяйстве—89,4 проц., в остальных отраслях народного хозяйства процент их колеблется от 26,2 проц.—в торговле до 10,7 проц.—в транспорте (не железнодорожном) и, наконец, «одиночки» представляют основную массу задолженных: в строительстве—88,2 проц., в прочем транспорте—86,9 проц. и кустарно-ремесленной промышленности—76,0, что же касается до сельского хозяйства, то процент «одиночек» в нем незначителен—всего 6,4 проц.

В общем итоге имеем концентрацию рабочих и служащих в промышленности, железнодорожном транспорте и учреждениях, хозяев с помогающими членами семьи—в сельском хозяйстве, полупролетаризированную массу (одиночек) в мелкой промышленности, строительстве и местном транспорте. Торговля дает смешанный социальный состав—служащих, хозяев с наемными рабочими и членами семьи и одиночек.

Сопоставляя этот вывод с приведенными выше цифрами, рисующими хозяйственную структуру Области, можно заранее предсказать, что большинство населения области принадлежит к группе «хозяев», что в составе их эксплуататорская часть ничтожна и что второй и третьей группой по численности являются рабочие и служащие. Абсолютные цифры лиц, принадлежащих к отдельным социальным классам подтверждают этот вывод *)

Социальный состав	Все население			Городское население			Сельское население		
	Самод.	Неса- мод.	Итого	Самод.	Неса- мод.	Итого	Самод.	Неса- мод.	Итого
Все население . .	4001789	2763271	6765060	593610	803120	1396730	3408179	1960151	5368330
Рабочие	348793	513304	862097	208889	384317	593206	139904	128987	268891
Служащие	204818	271081	475899	147182	211085	358267	57636	59996	117632
Лица своб. проф.	4913	9583	14496	1724	3152	4876	3189	6431	9620
Хоз. и пом. член. семьи	3155797	1692217	4848014	71868	53932	125800	3083929	1638285	4722214
Одиночки	133236	200383	333619	40359	84146	124505	92877	116237	209114
Безработные . .	37368	26669	64037	31757	23944	55701	5611	2725	8336
Лица, не имеющ. или не указ. занят.	116864	50034	166898	91831	42544	134375	25033	7490	32523

*) В общий итог не вошли дети до 10 лет, имеющие самостоятельный доход не распределенные по отраслям народного хозяйства и по социальному положению.

Принимаем всю массу самостоятельного населения за 1000 и вычисляем относительный вес отдельных социальных групп по Области, в городе и деревне:

Категория местностей	Все самостоятел.	Рабочие	Служащие	Лица свободн. проф.	Хозяева и помогающие члены семьи	Одиночки	Безработн.	Неимеющие или не указавшие занятий
По Области	1000	87	51	1	789	34	9	29
Города	1000	352	248	3	121	68	53	155
Сельместности	1000	41	17	1	905	27	2	7

Основную массу населения Области, как и указывалось выше, составляют хозяева и помогающие члены семьи 78,9 проц., на втором месте стоят рабочие 8,7 проц., на третьем—служащие 5,1 проц., одиночки составляют 3,4 проц., безработные всего 0,9 проц. всего самостоятельного населения.

Рассматривая в отдельности город и деревню, находим, что социальный состав их далеко неодинаков. В городе на первом и втором месте стоят рабочие (35,2 проц.) и служащие (24,8 проц.) и уже на третьем месте хозяева и помогающие члены семьи (12,1 проц.) и, наконец, довольно крупный процент составляют лица, не имеющие и не указавшие занятий (15,5 проц.), одиночки (6,8 проц.) и безработные (5,3 проц.). В деревне, наоборот, подавляющую массу населения составляют хозяева и помогающие в занятии члены семьи (90,5 проц.), на долю всех остальных классов остается всего 9,5 проц. Из остальных групп на первом месте стоят рабочие—4,1 проц., на втором одиночки—2,7 проц. и уже на третьем месте служащие—1,7 проц.; процент безработных—0,2 проц. и лиц, не имеющих и не указавших занятий—0,7 проц., ничтожен.

Переходя к нагрузке несамостоятельных на одного самостоятельного, находим, что она резко колеблется для отдельных социальных групп и менее резко, но все же значительно—для города и деревни.

Категория местностей	На 1 самостоятел. приходится несамостоятельн. среди:							
	Всего населения	Рабочих	Служащих	Лиц свободн. проф.	Хозяев и помогающих чл. семьи	Одиночек	Безработн.	Лиц, не имеющих или не указавших занятий
По Области	0,69	1,47	1,32	1,95	0,54	1,50	0,71	0,43
Города	1,35	1,84	1,43	1,83	0,75	2,08	0,75	0,46
Сельместности	0,58	0,92	1,04	2,02	0,53	1,25	0,49	0,30

Наибольшую нагрузку несамостоятельных на одного самостоятельного дают лица свободных профессий, в среде которых на 100 чел., имеющих самостоятельный источник дохода, приходится 195 иждивенцев, за ними идут одиночки—150 иждивенцев на 100 имеющих доход, рабочие 147 иждивенцев на 100 имеющих доход, служащие 132 иждивенца, безработные, несмотря на то, что большинство из них являются по своему социальному положению или рабочими или служащими, дают пониженную нагрузку несамостоятельных на одного самостоятельного, что указывает на безработицу не целыми семьями, а отдельных членов семьи. Хозяева и помогающие члены семьи дают резко пониженную нагрузку несамостоятельных: на 100 самостоятельных 54 иждивенца. Объясняется это тем, что подавляющая часть группы хозяев и помогающих членов семьи, как уже указывалось выше, задолжена в сельском хозяйстве. В сельском же хозяйстве хозяйки являются не только домашними хозяй-

ками, обслуживающими свою семью, но, кроме того, принимают участие в производстве, и поэтому считаются самодельными.

Различным процентом группы «хозяев» в городах и сельместностях об'ясняется и резкое различие в нагрузке несамодельных на одного самодельного в городе и в деревне. Деревня дает, как опять уже указывалось выше, гораздо более высокий процент хозяев, чем город. В деревне хозяева в подавляющем большинстве задолжены в сельском хозяйстве, дающем наименьшую нагрузку несамодельного на одного самодельного—отсюда и низкая нагрузка несамодельных на все сельское население в среднем. Но одним этим об'яснить различие в нагрузке в городах и сельместностях невозможно, так как и все остальные группы в деревне дают более низкую нагрузку несамодельных, чем в городе. Исключение представляют только лица свободных профессий, для которых нагрузка в сельских местностях (2,02) выше, чем в городах (1,83). Особенно резко по величине нагрузки—в городе 1,84 и в деревне 0,92—различаются рабочие, об'ясняется это тем, что в деревне подавляющая масса рабочих является сельско-хозяйственными рабочими, коэффициент семейности которых вообще очень невысок. Различие в нагрузке служащих—1,43 в городе и 1,04 в деревне—об'ясняется тем, что к служащим, согласно принятой при разработке переписи классификации, отнесены младший обслуживающий персонал и личная прислуга. Процент личной прислуги по отношению ко всем служащим в деревне выше, чем в городе (няньки в крестьянских хозяйствах), коэффициент же семейности их очень не высок, отсюда—понижение нагрузки несамодельных на одного служащего в деревне. Далее, в деревне просвещенцы дают более высокий процент по отношению ко всей массе населения, чем в городе, коэффициент же семейности их опять таки очень не высок. Большинство просвещенцев в селе составляют учительницы, средняя семья которых очень невелика.

Пониженная нагрузка «одиночек»—2,08 в городе и 1,25 в селе—по всей вероятности, об'ясняется тем, что в селе полупролетарская группа «одиночек» в части своей не выделяется еще целыми семьями из среды хозяев с помогающими членами семьи; в городе же она в большинстве уже является вполне оформившейся социальной группой—мелкие торговцы, ремесленники и т. п.

Рабочие и одиночки имеют меньший коэффициент семейности, так как выделяются в очень большом проценте из группы хозяев, как единицы, а не семьи. Единственное исключение—лица свободных профессий, нагрузка на которых в селе выше, чем в городе, об'ясняется это тем, что по классификации разработки переписи 1926 г. к этой группе были отнесены служители култов; процент их в деревне по отношению ко всей группе лиц свободных профессий выше, чем в городе; коэффициент же семейности их сравнительно высок.

Оканчиваем на этом сопоставление социального состава уральского города и деревни и переходим к рассмотрению этого состава по отдельным полосам Области.

Все самодельное население.

Социальный состав	По Области	Предуралье		Горноза- водский Урал	Зауралье	
		Северн.	Центр. и Южн.		Северн.	Центр. и Южн.
Все население	4001789	213019	1071341	630756	296550	1790123
Рабочие	348792	17894	72336	161262	11222	86079
Служащие	204818	9752	47286	83369	9957	54454
Лица свободн. профессий	4913	243	1392	1069	383	1826
Хозяева и помог. члены семьи . .	3155797	174549	877754	294861	259062	1549571
Одиночки	133236	3857	30844	31719	8137	58679
Безработные	37368	1061	9331	14719	1966	10291
Лица, не имеющ. или не указ. зан.	116864	5663	32398	43757	5823	29223

На 1000 человек сомодетельных каждой полосы приходится принадлежащих к социальным группам:

Социальный состав	По Области	Предуралье		Горноза- водский Урал	Зауралье	
		Северн.	Центр. и Южн.		Северн.	Центр. и Южн.
Все население	1000	1000	1000	1000	1000	1000
Рабочие	87	84	68	256	38	48
Служащие	51	46	44	132	34	30
Лица свободн. профессий	1	1	1	2	1	1
Хозяева и помог. члены семьи	789	819	819	468	873	866
Одиночки	34	18	29	50	27	33
Безработные	9	5	9	23	7	6
Лица, не имеющие или не указ. занят.	29	27	30	69	20	16

Уже при первом беглом взгляде на эту таблицу наталкиваемся на то же резкое выделение по своеобразию социальной структуры населения Горнозаводского Урала, которое констатировано нами при рассмотрении показателей хозяйственной структуры населения Области. В четырех полосах, за исключением Горнозаводского Урала, хозяева и помогающие члены семьи составляют абсолютное большинство, процент их колеблется от 87,3 проц. до 78,9 проц. Процент рабочих по четырем полосам колеблется от 8,7 проц. до 3,8 проц., служащих от 5,1 проц. до 3,0 проц. В Горнозаводском Урале наблюдается обратная картина: процент рабочих—25,6 проц., служащих—13,2 проц., хозяев и помогающих членов семьи—46,7 проц. Вместе с тем по Горнозаводскому Уралу наблюдается повышенный процент одиночек—5,0 проц., в то время, когда в других полосах процент этот колеблется от 3,4 проц. до 1,8 проц., безработных—2,3 проц., в других полосах 0,9—0,5 проц. и лиц, не имеющих и не указавших занятий—6,9 проц., в других полосах 3,0—1,6 проц. Очевидно, что своеобразие социальной структуры Горнозаводского Урала зависит от более высокого процента городского населения, и от того, что в этой полосе сосредоточена основная масса уральской промышленности, в связи с чем эта полоса дает повышенный процент рабочих и служащих (повышение процента служащих зависит еще и от того, что на территории Горнозаводского Урала находится областной центр с его общеобластными учреждениями). Повышенный процент одиночек тоже вполне возможно объяснить наличием на территории полосы промышленных центров, втягивающих в себя в качестве рабочей силы маломощных хозяйчиков. Сравнивая четыре других полосы, находим, что Предуральские полосы по социальному составу населения ближе к Горнозаводскому Уралу, чем Зауральские. Повышенный процент рабочих и служащих по сравнению с Зауральем и несколько пониженный процент хозяев и помогающих членов семьи объясняется опять таки более высоким процентом населения, занятого в промышленности в полосах Предуралья по сравнению с Зауральем, в частности, крупную роль играет отнесение к Северному Предуралью Кизеловского и к Центральному и Южному Предуралью—Лысьвенского и Чусовского районов Пермского округа. Сопоставляя социальный состав пяти отдельных полос городского населения, находим довольно значительные колебания в показателях этого состава для городов различных полос.

Социальный состав	На 1000 ч. самостоятельного населения своей полосы приходится принадлежащих к данной социальной группе					
	Область	Предуралье		Горноз. Урал	Зауралье	
		Северн.	Центр. и Южное		Северн.	Центр. и Южное
В с е г о	1000	1000	1000	1000	1000	1000
Рабочие	352	457	338	397	168	259
Служащие	248	215	247	240	294	271
Лица своб. профессий	3	2	3	2	5	3
Хозяева и помог. члены семьи . .	121	112	97	121	155	147
Одипочки	68	37	66	64	92	84
Безработные	53	29	61	46	82	66
Лица, не имеющ. или не указавш. занятий	155	148	188	130	204	170

Наивысший процент рабочих дают города Северного Предуралья и Горнозаводского Урала, на третьем месте стоит Центральное и Южное Предуралье и, наконец, на 4 и 5 Центральное и Южное и Северное Зауралье. Высокий процент рабочих в городах Горнозаводского Урала в комментариях не нуждается и обуславливается сосредоточением в этой полосе ценовой промышленности Уралобласти. Очень высокий процент рабочих в городах Северного и сравнительно высокий в городах Центр. и Южного Предуралья обусловлен уже указанным выше причислением к этим полосам горпоселений Кизеловского, Чусовского и Лысьвенского районов—с их крупной промышленностью. В трех указанных полосах—2-х Предуральских и в Горнозаводском Урале процент рабочих превышает процент служащих, в 2 полосах Зауралья, наоборот, процент служащих превалирует над процентом рабочих.

Процент служащих по отдельным полосам менее колеблется, причем распределение этого процента по высоте располагается в обратном порядке к распределению процента рабочих. На первом месте по высоте процента служащих стоят Зауральские полосы—затем идет Центр. и Южное Предуралье и Горнозаводский Урал и на последнем месте Северное Предуралье. Хозяева и помогающие члены семьи дают наиболее высокий процент в городах Зауралья, которые дают и наивысший процент задолженных в сельском хозяйстве и кустарно-ремесленной промышленности, затем идет Горнозаводский Урал с его городами-заводами, дающими тоже высокий процент задолженных в сельском хозяйстве. На первом и втором месте стоят полосы Зауралья и по проценту одиночек, третье место занимает Центр. и Южное Предуралье, Горнозаводский же Урал и Северное Зауралье—4-ое место, т. е. имеем распределение полупролетарского элемента в том же порядке, как было указано выше, в каком распределяются полосы по высоте процента задолженных в мелкой промышленности. И, наконец, крайне характерно, что процент безработных распределяется обратно пропорционально числу занятых по найму. Казалось бы, что города с более развитой промышленностью, привлекающие рабочую силу из деревни, должны давать более высокий процент безработных, на деле оказывается не так, т. к. именно эти города дают наиболее низкий процент безработицы.

На тысячу самод. приходится	Область	Предуралье		Горноз. Урал	Зауралье	
		Северн.	Центр. и Южн.		Северн.	Центр. и Южн.
Занятых по найму	600	672	585	637	462	530
Безработных	53	29	61	46	82	66

Переходя к сельскому населению, находим, что отдельные полосы его дают более резкое различие по социальному составу, чем полосы городского населения.

Социальный состав	По Области	Предуралье		Горноза- водский Урал	Зауралье	
		Северн.	Центр. и Южн.		Северн.	Центр. и Южн.
Все население	1000	1000	1000	1000	1000	1000
Рабочие	41	24	27	135	28	33
Служащие	17	19	14	41	15	14
Лица свободн. профессий	1	1	1	1	1	1
Хозяева и помогающ. члены семьи	905	933	927	763	926	915
Одиночки	27	15	23	38	23	29
Безработные	2	1	1	4	1	2
Лица, не имеющ. и не указ. занят.	7	7	7	18	6	6

Настоящая таблица, как и ряд предыдущих, говорит о том, что сельское население Горнозаводского Урала по социальному составу несколько приближается к типу городского населения: пониженный процент хозяев и повышенный процент всех остальных категорий населения, особенно рабочих. Что же касается до других полос, то в них процент рабочих распределяется в обратном порядке по сравнению с распределением его в городских местностях. Города дают относительное преобладание численности рабочих в полосах Предуралья по сравнению с Зауральем, сельместности, наоборот, дают более высокий процент рабочих в полосах Зауралья, особенно Центрального и Южного. Объясняется это тем, что эта полоса, как производящая дает больший процент батраков и в ней же наблюдается большой процент самодеятельных, задолженных в кустарно-ремесленной промышленности.

В связи с различием высоты процента городского населения и различной хозяйственной структурой отдельных полос Урала наблюдается некоторое различие в высоте нагрузки несамодеятельного населения на одного самодеятельного.

Социальный состав	По Области	Предуралье		Горноза- водский Урал	Зауралье	
		Северн.	Центр. и Южн.		Северн.	Центр. и Южн.
Все население	0,69	0,66	0,62	1,05	0,58	0,63
Рабочие	1,47	1,42	1,42	1,72	0,84	1,14
Служащие	1,32	1,29	1,29	1,35	1,27	1,33
Лица свободн. профессий	1,95	2,08	2,02	1,76	1,79	2,02
Хозяева и помог. члены семьи . .	0,54	0,54	0,50	0,60	0,53	0,55
Одиночки	1,50	1,23	1,18	1,92	1,24	1,50
Безработные	0,71	0,63	0,65	0,69	0,78	0,80
Лица, не имеющ. или не указ. занят.	0,43	0,54	0,41	0,47	0,35	0,39

Горнозаводский Урал для всех социальных состояний дает более высокую нагрузку несамодеятельных на одного самодеятельного. Объясняется этот факт, главным образом, процентным соотношением городского и сельского населения. Городское на-

селение вообще дает повышенную по сравнению с сельским нагрузку несамодеятельных на одного самодеятельного, а так как в Горнозаводском Урале процент городского населения выше, чем в других полосах, то отсюда понятна и более высокая нагрузка в Горнозаводском Урале несамодеятельных на одного самодеятельного. Но, кроме этих причин, существует еще и ряд других, выяснение которых, даже самое грубое, возможно только в том случае, если мы будем рассматривать нагрузку несамодеятельных на одного самодеятельного по отдельным полосам Области отдельно для города и отдельно для деревни.

Социальный состав	На одного самодеятельного приходится несамодеятельных среди город. насел. Области и полос					
	По Обл.	Предуралье		Горноз. Урал	Зауралье	
		Северн.	Центр. и Южное		Северн.	Центр. и Южное
Все население	1,35	1,25	1,30	1,39	1,17	1,39
Рабочие	1,84	1,61	1,80	1,86	1,58	1,96
Служащие	1,43	1,49	1,45	1,36	1,54	1,55
Лица своб. проф.	1,83	1,92	1,80	1,69	1,65	2,15
Хозяева и помог. члены семьи . .	0,75	0,40	0,78	0,71	0,70	0,88
Одиночки	2,08	1,33	1,90	2,12	2,02	2,28
Безработные	0,75	0,61	0,66	0,71	0,86	0,93
Лица, не имеющ. или не указавш. занятий	0,46	0,56	0,44	0,49	0,37	0,44

Средняя для всех социальных положений нагрузка мало колеблется по отдельным полосам, но все же возможно констатировать, что северные полосы, особенно Северное Зауралье, дают минимальную нагрузку несамодеятельных на одного самодеятельного; Южное же и Горнозаводский Урал — повышенную, причем максимальная нагрузка падает на города Центрального и Южного Зауралья и Горнозаводского Урала. Но, так как средняя нагрузка является функцией нагрузок отдельных социальных групп, то и приходится перейти к рассмотрению этих последних.

Нагрузка несамодеятельных на одного рабочего выше всего в Центральном и Южном Зауралье, что находится в прямой связи с тем, что большинство рабочих этой полосы задолжены в кустарно-ремесленной промышленности и являются местными жителями. На втором и третьем месте стоят: Горнозаводский Урал и Центральное и Южное Предуралье. Сравнительно высокая нагрузка несамодеятельных на одного рабочего в этих полосах объясняется тем, что именно в этих двух полосах расположено большинство уральских заводов с их типичным — местным рабочим населением. Наименее высокую нагрузку дают две северные полосы, в которых, очевидно, процент пришлых, не обзаводящихся семьей на месте работы рабочих, выше, чем в трех перечисленных выше полосах. Что касается до служащих, то нагрузка несамодеятельных на одного самодеятельного во всех полосах для них ниже, чем для рабочих, причем наиболее высокую нагрузку дают обе Зауральские полосы, на третьем месте стоит Северное Предуралье, на четвертом и пятом Центральное и Южное Предуралье и Горнозаводский Урал.

Более низкая нагрузка на одного самодеятельного служащего в городах Горнозаводского Урала указывает на то, что в городах этой полосы в среднем семья служащего малочисленнее, что, в свою очередь, косвенным образом указывает на больший процент приезжего подвижного элемента среди служащих (не обзаводящихся семьей на месте работы). Города Зауралья представляют противоположный тип с максимальной нагрузкой несамодеятельных на одного самодеятельного служащего, что, по всей вероятности, зависит от меньшего числа пришлого бессемейного элемента среди служащих и от меньшего числа активных членов в составе семей служащих. Это же предположение подтверждается более высоким процентом безработных

в городах данных полос. При повышенной безработице двум или нескольким членам одной семьи труднее найти работу—отсюда понижение числа активных членов семьи и увеличение нагрузки на одного самостоятельного несамостоятельных. И, наконец, нагрузка несамостоятельных на одного самостоятельного безработного наиболее высока в Центральном и Южном (0,93) и Северном (0,86) Зауралье; затем идет Горнозаводский Урал (0,71) и на последнем месте стоят Центральное и Южное (0,66) и Северное (0,61) Предуралье.

Нагрузка несамостоятельных на одного самостоятельного в сельских местностях характеризуется следующими цифрами:

Социальный состав	На одного самостоятельного приходится несамостоятельных среди сельского населения Области и полос					
	Область	Предуралье		Горнозаводский Урал	Зауралье	
		Северн.	Центр. и Южное		Северн.	Центр. и Южное
Все население	0,58	0,57	0,51	0,76	0,54	0,58
Рабочие	0,92	0,84	0,71	1,38	0,53	0,71
Служащие	1,04	0,91	0,85	1,33	0,86	1,03
Лица свободн. проф.	2,02	2,15	2,13	1,91	1,85	1,99
Хозяева и помог. члены семьи . .	0,53	0,55	0,49	0,58	0,53	0,54
Одиночки	1,25	1,19	0,88	1,63	1,01	1,35
Безработные	0,49	0,72	0,52	0,53	0,36	0,45
Лица, не имеющ. или не указ. занят.	0,30	0,46	0,27	0,33	0,31	0,27

Цифры этой таблицы, как и цифры ряда таблиц, приведенных выше, опять таки указывают на своеобразие социальной структуры населения Горнозаводского Урала.

Нагрузка несамостоятельных на одного самостоятельного для всех социальных состояний за исключением лиц свободных профессий по Горнозаводскому Уралу ниже нагрузки городского населения. Низкая нагрузка несамостоятельных на одного самостоятельного происходит благодаря тому, что население всех социальных групп на селе в большей части своей имеет связь с сельским хозяйством, с одной стороны, благодаря чему домашние хозяйки, принимающие участие в сельско-хозяйственном производстве, проходят самостоятельными, и, с другой стороны, благодаря более ранней посылке на работу юношей и подростков, характерное опять таки для сельско-хозяйственного производства (няни, борноволокни, подпаски).

Социально-экономическая структура населения Уралобласти.

Распределяя население по группам социального положения и затем внутри каждой группы—по отраслям народного хозяйства, получаем цифры, характеризующие социально-экономическую структуру населения. Останавливаемся вначале на занятом населении и даем сводную табличку социально-экономического строения занятого населения Урала.

Отрасли народного хозяйства	Рабочие	Служащ.	Хозяева и помог. члены семьи	Одиночки	Итого
Все отрасли народного хозяйства .	348793	204818	3155797	133236	3842644
Сельское хозяйство	75743	5938	3122056	65673	269410
Промышлен. цензовая	150021	33834	288	—	184143
» кустарно-ремесл.	9962	1666	23717	48815	78160
Строительство	3426	1149	2260	10154	16989
Транспорт жел.-дор.	40586	14007	—	—	54593
» прочий	3767	1189	1782	7192	13930
Торговля и кредит	3420	28324	5504	7000	44248
Учреждения	5069	84380	—	—	89449
Проч. отрасли народного хозяйства	56799	34331	190	402	91722

Кроме того, 159145 нераспределено по отраслям народного хозяйства лиц свободных профессий и лиц неимеющих и не указавших занятий.

Основная масса населения по социальному положению принадлежит к группе хозяев и помогающих членов семьи задолженных в сельском хозяйстве, на втором месте по социальному положению стоят рабочие задолженные в промышленности. Причем, основной частью промышленности является промышленность фабрично-заводская.

Социально-экономическая структура городского и сельского населения дают совершенно различные картины распределения населения по социальному положению и отраслям народного хозяйства.

Городское население.

Отрасли народного хоз-ва	Рабочие	Служащие	Хозяева и помог. чл. семьи	Одиночки	Итого
Все отрасли народн. хозяйства . .	208889	147182	71868	40359	468298
Сельское хозяйство	9043	3057	55283	5075	72458
Промышлен. цензовая	130786	29395	60	—	160241
» кустарн.-ремесл.	7057	1103	10011	19492	37663
Строительство	2585	960	817	3919	8281
Транспорт жел.-дор.	28954	11134	—	—	40088
» прочий	2958	1019	1144	5674	10795
Торговля и кредит	3111	23268	4458	5920	36757
Учреждения	4530	57890	—	—	62420
Проч. отрасли нар. хоз-ва	19865	19356	95	279	39595

Кроме того, не распределенных по отраслям народного хозяйства: лиц свободных профессий—1724 чел., безработных—31757 чел. и лиц, не имеющих или не указавших занятий—91831 чел.

Сельское население.

Отрасли народного хоз-ва	Рабочие	Служащие	Хозяева и помог. чл. семьи	Одиночки	Итого
Все отрасли народн. хозяйства . .	139904	57636	3083929	92877	3374346
Сельское хозяйство	66700	2881	3066773	60598	3196952
Промышлен. цензовая	19235	4439	228	—	23902
» кустарн.-ремесл.	2905	563	13706	23323	40497
Строительство	841	189	1443	6235	8708
Транспорт жел.-дор.	11632	2873	—	—	14505
» прочий	809	170	638	1518	3135
Торговля и кредит	309	5056	1046	1080	7491
Учреждения	539	26490	—	—	27029
Проч. отрасли нар. хоз-ва	36934	14975	95	123	52127

Кроме того, не распределенных по отраслям хозяйства: лиц свободных профессий—3189 чел., безработных—5611 чел. и лиц, не имеющих или не указавших занятий—25033 чел. В сельских местностях наиболее многочисленные по социальному положению группы граждан принадлежат хозяевам и помогающим членам семьи, на втором месте стоят рабочие, на третьем—«одиночки» и на четвертом—служащие; по отраслям народного хозяйства на первом месте стоят задолженные в сельском хозяйстве, на втором—в промышленности (преобладает кустарно-ремесленная), на третьем—учреждения, на четвертом—транспорт.

В городах по социальному положению на первом месте стоят рабочие, на втором—служащие, на третьем—хозяева и помогающие члены семьи, на четвертом—одиночки. По отраслям народного хозяйства: на первом месте—промышленность (преобладает ценовая), на втором—учреждения, на третьем—сельское хозяйство, на четвертом—транспорт. В итоге получается резко различная социально-экономическая структура города и деревни, взятых в целом. Разбивая население города и деревни на отдельные социальные группы и рассматривая социально-хозяйственную структуру последних, находим не менее резкое различие в строении каждой социальной группы между городом и деревней.

Для настоящего анализа выделяем четыре основных могущих быть подразделенными по отраслям народного хозяйства группы: рабочих, служащих, хозяев и одиночек. Группу хозяев в свою очередь подразделяем на хозяев с наемными рабочими и хозяев, работающих с помогающими членами семьи и членов артелей и одиночек. Помогаящих членов семьи, в виду невозможности распределить их между «хозяевами, работающими с помощью наемного труда» и «хозяевами, работающими с помогающими членами семьи и членами артелей» из настоящего анализа выбрасываем.

Рабочие—хозяйственная структура.

Общее число рабочих по Области равно 348793 чел. или, как уже указано выше, 9,1 проц. всего занятого населения. Большая половина—208889 чел. или 60,0 проц. сосредоточено в городах и 139904 чел. или 40,0 проц.—в сельместностях. Распределение этой массы по отдельным отраслям хозяйства города и деревни характеризуется следующей табличкой относительных величин:

Отрасли народного хозяйства	Из каждых 1000 занят. раб. прих. занят. в отд. отрасл. народ. хоз-ва		
	По Области	Города	Сельместности
Все отрасли	1000	1000	1000
Сельское хоз-во	217	43	477
Промышленность ценовая	430	626	137
» кустарно-ремесл.	29	34	21
Строительство	10	12	6
Транспорт железнодорожный . . .	116	139	83
» прочий	11	14	6
Торговля и кредит	10	15	2
Учреждения	14	22	4
Проч. отрасли народного хоз-ва . .	163	95	264

В общем по Области основная масса рабочих задолжена в промышленности (ценовой), сельском хозяйстве и железнодорожном транспорте. Каждая из остальных отраслей народного хозяйства задалживает менее 2 проц. всех сомодеятельных

рабочих. Обращает на себя внимание высокий процент (16,3 проц.) рабочих, занятых в прочих отраслях народного хозяйства. Высота этого процента объясняется тем, что в эту группу попали все занятые случайными поденно-переменными работами, из которых большинство в сельских местностях, по всей вероятности, работают по преимуществу в сельском хозяйстве, в городах же—в промышленности. В городах рабочая масса концентрируется в двух отраслях народного хозяйства: промышленности—66,0 проц. (в том числе 62,6 проц. в цензовой) и в транспорте—15,3 проц. (в том числе 13,9 проц. в железнодорожном). Из остальных отраслей народного хозяйства на первом месте стоит сельское хозяйство—4,3 проц. всей задолженной в городах массы рабочих—остальные отрасли народного хозяйства каждая в отдельности дают не выше 2,2 проц. всех городских рабочих.

В сельских местностях наибольшая масса рабочих задолжена в сельском хозяйстве—47,7 проц., промышленности—15,8 проц. (в том числе 13,7 проц. в цензовой) и 8,9 проц. в транспорте (в том числе 8,3 проц. в железнодорожном). Обращает на себя внимание низкий процент рабочих, задолженных в кустарно-ремесленной промышленности в которой, очевидно, задалживается главным образом, труд хозяев и помогающих членов семьи, и высокий процент—26,4 проц. занятых в прочих отраслях труда, под которые, очевидно, попадает большинство живущих поденно-переменной работой.

Таково распределение рабочих в целом по Области. Отдельные же полосы дают следующие цифры самостоятельных рабочих:

Отрасли народного хозяйства	По Области	Предуралье		Горнозаводский Урал	Зауралье	
		Северн.	Центр. и Южн.		Северн.	Центр. и Южн.
Все отрасли	348793	17894	72336	161262	11222	86079
Сельское хозяйство	75743	2723	12402	24772	3258	32588
Промышл. цензов.	150021	11238	32371	90799	1456	14157
» кустарно-ремесл.	9962	295	2507	4272	298	2590
Строительство	3426	241	267	2442	44	432
Транспорт жел. дор.	40586	1157	9070	18890	546	10923
» прочий	3767	398	1120	822	146	1281
Торговля и кредит	3420	158	583	1619	109	951
Учреждения	5069	138	1159	2353	222	1197
Проч. отрасли народн. хозяйства	56799	546	12857	15293	5143	21960

Основная масса рабочих, как уже указывалось выше, сосредоточена в Горнозаводском Урале и двух южных полосах Предуралья и Зауралья; что же касается до распределения этих масс между отдельными отраслями народного хозяйства, то в этом отношении у каждой полосы имеются свои особенности.

Отрасли народного хозяйства	Из 1000 самостоятельных рабочих приходится занятых в данной отрасли народного хозяйства.					
	По Области	Предуралье		Горнозаводский Урал	Зауралье	
		Северн.	Центр. и Южн.		Северн.	Центр. и Южн.
Все отрасли	1000	1000	1000	1000	1000	1000
Сельское хозяйство	217	152	171	154	290	379
Промышлен. цензов.	430	628	448	563	130	164
» кустар.-ремесл.	29	17	35	26	26	30
Строительство	10	13	4	15	4	5
Транспорт жел.-дор.	116	65	125	117	49	127
» прочий	11	22	15	5	13	15
Торговля и кредит	10	9	8	10	10	11
Учреждения	14	8	16	15	20	14
Проч. отрасли труда	163	86	178	95	458	255

Процент рабочих, задолженных в сельском хозяйстве, наиболее высок в Зауральских полосах Центральном и Южном—37,9 проц. и Северном—29,0 проц., на третьем месте стоит Центральное и Южное Предуралье—17,1 проц. и, наконец, на последнем—Северное Зауралье и Горнозаводский Урал—15,2 проц. и 15,4 проц. Наоборот, процент рабочих, задолженных в ценовой промышленности, наиболее высок в Северном Предуралье—62,8 проц. и Горнозаводском Урале—56,3 проц., на третьем месте, но уже много ниже, стоит Центральное и Южное Предуралье—44,8 проц. и, наконец, незначительный сравнительно с другими полосами процент задолженных в ценовой промышленности наблюдается в обоих Зауральских полосах: 16,4 проц. в Центральном и Южном и 13,0 проц. в Северном. На третьем месте по относительному весу задолженных рабочих стоит железнодорожный транспорт, дающий выше 10 процентов в Горнозаводском Урале и Центральном и Южном Зауралье и Предуралье. И, наконец, сравнительно высок во всех полосах, особенно же в Зауральских: 45,8 проц.—в Центральном и Южном и 25,5 проц.—в Северном, процент рабочих, задолженных в прочих отраслях народного хозяйства, главным образом, на поденно-повременной работе. Причем характерно, что обе Зауральские полосы дают наименьший процент рабочих по отношению к общему числу самодеятельного населения и наибольший процент безработных. Обрисованное выше резкое различие в хозяйственной структуре задолженных в различных полосах Области рабочих, отчасти, но не исключительно, зависит от процента городского населения различных полос. Не исключительно потому, что вес групп рабочих, задолженных в различных отраслях народного хозяйства для городского и сельского населения отдельных полос колеблется довольно сильно.

Рабочие городов и горпоселений.

Отрасли народного хоз-ва	По Области	Предуралье		Горноза- водский Урал	Зауралье	
		Северн.	Центр. и Южн.		Северн.	Центр. и Южн.
Все отрасли	208889	13442	46946	115280	3380	29841
Сельское хозяйство	9043	297	2027	6020	119	580
Промышл. ценовая	130786	10496	30207	76878	1310	11895
» кустар.-ремесл.	7057	198	1485	3572	217	1585
Строительство	2585	220	159	1865	37	304
Транспорт жел. дор.	28954	974	6575	13425	311	7669
» проч.	2958	283	698	696	104	1177
Торговля и кредит	3111	134	532	1555	71	819
Учреждения	4530	132	1114	2190	192	902
Проч. отр. нар. хоз-ва	19865	708	4149	9079	1019	4910

На 1000 чел. в каждой полосе приходится в данной отрасли народного хоз-ва.

Все отрасли	1000	1000	1000	1000	1000	1000
Сельское хоз-во	43	22	43	52	35	19
Промышлен. ценовая	626	781	644	667	388	399
» куст.-ремесл.	34	15	32	31	64	53
Строительство	12	16	3	16	11	10
Транспорт жел. дор.	139	72	140	117	92	257
» прочий	14	21	15	6	31	40
Торговля и кредит	15	10	11	13	21	27
Учреждения	22	10	24	19	57	30
Проч. отр. нар. хоз-ва	95	53	88	79	301	165

Три полосы: Горнозаводский Урал, обе Предуральские дают повышенный, а две Зауральские—пониженный процент рабочих, задолженных в промышленности по отношению ко всей массе самостоятельных рабочих каждой полосы. Разбивая промышленность на ценовую и кустарно-ремесленную, имеем то же расположение полос по высоте процента задолженных в ценовой промышленности, а для кустарно-ремесленной промышленности, наоборот, на первом месте по высоте процента стоят Зауральские полосы, Предуральские же и Горнозаводский Урал—на втором месте. Высший процент по задолженным в ценовой промышленности падает на Северное Предуралье—78,1 проц., очевидно, здесь играет роль район Кизеловский, и низкий—Северное Зауралье—38,8 проц. Для кустарно-ремесленной промышленности высокий процент дает Северное Зауралье—6,4 проц. и низкий Северное Предуралье—1,5 проц. Второй по численности группой рабочих являются задолженные на транспорте. На первом месте по высоте процента транспортников к общей численности рабочей массы стоит Центральное и Южное Зауралье—29,7 проц., на втором—Центральное и Южное Предуралье—15,5 проц., на третьем и четвертом—Горнозаводский Урал и Северное Зауралье—12,3 проц. и на последнем—Северное Предуралье—9,3 проц. Подразделяя транспорт на железнодорожный и прочий, находим, что прочий транспорт дает наиболее высокий процент в Зауральских полосах—3,9 проц. и 3,1 проц. Затем идут Предуральские полосы 2,1 проц. и 1,5 проц. и на последнем месте стоит Горнозаводский Урал 0,6 проц.; по проценту задолженных в сельском хозяйстве на первом месте стоит Горнозаводский Урал—5,2 проц. и Центральное и Южное Предуралье—4,3 проц.—далее идут Северные полосы: 3,5 проц.—Северн. Зауралье и 2,2 проц.—Северное Предуралье и последнее место занимают Центральное и Южное Зауралье. И, наконец, торговля и кредит и учреждения дают более высокий процент в Зауральских полосах, средний—в Горнозаводском Урале и наиболее низкий—в Предуральских полосах. Процент занятых в учреждениях особенно высок в Северном Зауралье, далее идут Центр. и Южное Зауралье и Предуралье, Горнозаводский Урал и Северное Предуралье. Обращает на себя внимание чрезвычайно высокий процент рабочих, задолженных в прочих отраслях труда в Северном Зауралье 30,1 проц. или около $\frac{1}{3}$ всех задолженных в данной полосе рабочих. Высота этого процента может быть объяснена тем, что при общем незначительном числе рабочих неразвитой промышленности и малом числе рабочих, задолженных в сельском хозяйстве, даже сравнительно незначительная по абсолютной величине цифра рабочих, занятых поодиночке-перемежной работой дает высокий процент по отношению ко всем занятым в городах этой полосы рабочих.

Сводим девять, принятых для разработки переписи 1926 г., отраслей народного хозяйства—в четыре крупные рубрики: производство и обработка материальных ценностей, передвижение и распределение, оказание неличесственных услуг государству и гражданам и прочие отрасли народного хозяйства, и получаем краткую таблицу, выпукло характеризующую распределение рабочей массы в различных полосах Уралобласти.

Рабочие городов и горпоселений.

Группы отраслей народного хоз-ва	На 1000 чел. в каждой полосе приходится в данной группе отраслей народного хозяйства					
	Область	Предуралье		Горноз. Урал	Зауралье	
		Северн.	Центр. и Южное		Северн.	Центр. и Южное
Все отрасли	1000	1000	1000	1000	1000	1000
Производство и обработка ценностей	715	834	722	766	498	481
Передвижение и распределение . .	168	103	166	136	144	324
Оказание нематериальных услуг .	22	10	24	19	57	30
Прочие отрасли народного хоз-ва .	95	53	88	79	301	165

Наивысший процент рабочих, задолженных в производстве и обработке ценностей, и в то же время низкий процент их занятых в распределении и оказанием нематериальных услуг дают города Северного Предуралья. Затем процент занятых в производстве и обработке ценностей несколько понижается для Горнозаводского Урала и Центрального и Южного Предуралья и чрезвычайно резко падает для городов обоих Зауральских полос. Причем, эти две полосы дают наиболее высокий процент рабочих занятых в распределении и услугах и в прочих отраслях труда.

Таким образом, в городах трех полос Горнозаводского Урала и двух Предуральских рабочие задолжены в подавляющей своей части в производстве и в незначительной—в услугах и распределении. В двух Зауральских менее чем на половину в производстве и в значительно большей, чем в трех предыдущих полосах—в услугах и распределении.

В сельских местностях Уралобласти рабочие распределяются по полосам и отраслям народного хозяйства следующим образом:

Рабочие сельских местностей.

Отрасли народного хозяйства	Область	Предуралье		Горноз. Урал	Зауралье	
		Северн.	Центр. и Южное		Северн.	Центр. и Южное
Все отрасли	139904	4452	25390	45982	7842	56238
Сельское хозяйство	66700	2426	10375	18752	3139	32008
Промышленность ценз.	19235	742	2164	13921	146	2262
„ кустар.-ремеслен.	2905	97	1022	700	81	1005
Строительство	841	21	108	577	7	128
Транспорт жел.-дор.	11632	183	2495	5465	235	3254
„ прочий	809	115	422	126	42	104
Торговля и кредит	309	24	51	64	38	132
Учреждения	539	6	45	163	30	285
Проч. отрасли народного х-ва . . .	36934	838	8708	6214	4124	17050

На 1000 чел. в Области и соответствующей полосе приходится занятых в данной отрасли народного хозяйства:

Все отрасли	1000	1000	1000	1000	1000	1000
Сельское хозяйство	477	545	409	408	400	570
Промышленность ценз.	137	167	85	303	19	40
„ кустар.-ремеслен.	21	22	40	15	10	18
Строительство	6	5	4	12	1	2
Транспорт жел.-дор.	83	41	98	119	30	58
„ прочий	6	26	17	3	5	2
Торговля и кредит	2	5	2	1	5	2
Учреждения	4	1	2	4	4	5
Проч. отрасли народного х-ва . .	264	188	343	135	526	303

Две полосы: Горнозаводский Урал и Северное Предуралье дают довольно высокий процент рабочих, занятых в промышленности, близкий к Северному Предуралью процент занятых в промышленности дает Центр. и Южное Предуралье и очень низкий процент обе Зауральские полосы. Процент рабочих, занятых в кустарно-ремесленной промышленности для всех полос очень невысок, но все же, несколько по сравнению с другими полосами повышен в Центр. и Южном Предуралье. Основная масса рабочих во всех полосах задолжена в сельском хозяйстве, причем наиболее высокий процент задолженных в сельском хозяйстве дают две полосы: Центральное и Южное Зауралье и Северное Предуралье.

Сравнительно высокий процент рабочих задалживается на железнодорожном транспорте: на первом месте по высоте процента задолженных в этой отрасли народного хозяйства стоит Горнозаводский Урал и Центр. и Южное Предуралье. Обращает на себя внимание еще более высокий процент, чем в городах, рабочих, задолженных в «прочих отраслях народного хоз-ва». На первом месте по высоте этого процента стоит Северное Зауралье, в котором он достигает 52,6 проц., высота этого процента для упомянутой полосы объясняется тем, что в прочие отрасли попадают кроме поденно-переменных рабочих еще и ряд других отраслей труда и, между прочим, рабочие промысловых, охотничьих и рыболовных артелей, которые и дали высокий процент задолженных рабочих по Тобсеверу.

Служащие—хозяйственная структура.

Общее число учтенных переписью служащих равно 204818 ч. Основная масса 147182—(71,9 проц.) сосредоточена в городах и поселениях гортипа. 57636 чел. (28,1 проц.)—в сельместностях. Распределение этой массы по отраслям народного хозяйства характеризуется следующими цифрами:

Отрасли народного хозяйства	По Области	Города	Сельме- стности
Все отрасли	204818	147182	57636
Сельское хозяйство	5938	3057	2881
Промышлен. пенз.	33834	29395	4439
» кустарно-ремесл.	1666	1103	563
Строительство	1149	960	189
Транспорт жел.-дор.	14007	11134	2873
» прочий	1189	1019	170
Торговля и кредит	28324	23268	5056
Учреждения	84380	57890	26490
Проч. отрасли труда	34331	19356	14975

Принимаем всех служащих по Области и отдельным полосам за 1000 и исчисляем удельный вес служащих, занятых в каждой из отраслей народного хозяйства.

Отрасли народного хозяйства	Область	Города	Сельместности
Все отрасли	1000	1000	1000
Сельское хозяйство	29	21	50
Промышленность цензовая	165	200	77
» кустарно-ремесленная	8	8	10
Строительство	6	7	3
Транспорт железнодорожный	68	75	50
» прочий	6	7	3
Торговля и кредит	138	158	88
Учреждения	412	393	459
Проч. отрасли народного хозяйства	168	131	260
Все отрасли	1000	1000	1000
Производство и обработка ценностей	208	236	140
Распределение и передвижение	212	240	141
У с л у г и	412	393	459
Проч. отрасли народного хозяйства	168	131	260

Основная масса служащих, как в городе, так и в деревне, задолжена оказанием нематериальных услуг государству и отдельным гражданам, остальные служащие распределяются: между производством и обработкой ценностей, в этой группе отраслей народного хозяйства на первом месте стоит промышленность и распределением и передвижением, где на первом месте стоит торговля и кредит и на втором — железнодорожный транспорт. Прочие отрасли труда должны тоже в большей части быть отнесены к услугам, но уже почти исключительно отдельным гражданам, так как в этой группе, согласно принятой при разработке переписи классификации, отнесена и личная прислуга.

Сравнивая распределение служащих по отраслям народного хозяйства в городе и деревне, констатируем, что село дает повышенный процент служащих в прочих отраслях труда (няньки) и в учреждениях, город — в производстве и обработке ценностей — (главным образом — в цензовой промышленности) и в передвижении и распределении — (главным образом — в торговле и кредите). Тот же, хотя и с некоторыми вариантами в ту и другую сторону характер распределения служащих по отраслям народного хозяйства наблюдается и по отдельным полосам Области.

Служащие всех категорий местностей.

Отрасли народного хоз-ва	Область	Предуралье		Горнозаводский Урал	Зауралье	
		Северн.	Центр. и Южн.		Северн.	Центр. и Южн.
Все отрасли	204818	9752	47286	83369	9957	54454
Сельское хоз-во	5938	502	1253	2897	275	1011
Промышлен. цепзвая	33834	1798	7747	19964	573	3752
» куст.-ремесл.	1666	61	343	632	58	572
Строительство	1149	123	74	809	6	137
Транспорт жел.-дор.	14007	332	3083	6684	179	3729
» прочий	1189	117	418	233	77	344
Торговля и кредит	28324	1044	5575	11649	1517	8539
Учреждения	84389	4212	20256	28455	5534	25923
Проч. отрасли народн. хоз-ва	34331	1563	8537	12046	1738	10447

На 1000 чел. по Области и каждой полосе приходится задолженной в данной отрасли народного хозяйства.

Все отрасли	1000	1000	1000	1000	1000	1000
Сельское хоз-во	29	52	26	35	28	19
Промышлен. цепзвая	165	184	164	239	58	69
» куст.-ремесл.	8	6	7	8	6	10
Строительство	6	13	2	10	1	3
Транспорт жел.-дор.	63	34	65	80	18	68
» прочий	6	12	9	3	7	6
Торговля и кредит	138	107	118	140	152	157
Учреждение	412	432	428	341	556	476
Проч. отр. народн. хоз-ва	168	160	181	144	174	192

Все отрасли	1000	1000	1000	1000	1000	1000
Производство и обраб. ценностей . .	208	255	199	292	93	101
Передвижение и распределение . .	212	153	192	223	174	231
Услуги	412	432	428	341	556	476
Проч. отр. народн. хоз-ва	168	160	181	144	174	192

Города Горнозаводского Урала дают наиболее высокий процент служащих, задолженных в производстве и обработке ценностей и наименьший—в учреждениях. На втором месте по высоте процента задолженных в производстве и обработке стоят города Северного Предуралья, затем Центральное и Южное Предуралье и на последнем месте обе Зауральские полосы. Внутри группы отраслей народного хозяй-

ства об'единенной в производстве и обработке ценностей на первом месте во всех полосах стоит цензовая промышленность, на втором, далеко отставая по высоте процента задолженных—сельское хозяйство, причем наиболее высокий процент задолженных в сельском хозяйстве служащих дают города Горнозаводского Урала и Северного Предуралья. Строительство и кустарно-ремесленная промышленность дают ничтожный, ни в одной из полос не поднимающийся выше 1,5 процент служащих, причем удельный вес кустарно-ремесленной промышленности по отношению к цензовой выше всего в Зауральских полосах. Предвижение и распределение дают наивысший процент в Горнозаводском Урале и Центральном и Южном Зауралье.

Если же мы выделим из общей группы «передвижение и распределение»—распределение (торговлю и кредит), то на первом месте по высоте процента задолженных в распределении служащих стоят обе Зауральские полосы, на третьем Горнозаводский Урал и на последнем две Предуральские полосы. По высоте процента занятых в учреждении на первом месте стоят Зауральские полосы—Северное—55,6 проц. и Южное—47,6 проц., затем идет Предуралье Северное—43,2 проц. и Южное—42,8 проц. и на последнем месте, далеко отставая от четырех других полос—Горнозаводский Урал—34,1 проц. всех служащих этой полосы.

Основная масса служащих 147 тыс. чел., как уже указывалось выше, сосредоточена в городах и горпоселениях. Распределение этой массы по отраслям народного хозяйства и полосам характеризуется следующей сводной таблицей:

Служащие - горместности.

Отрасли народного хозяйства	Область	Предуралье		Горнозаводский Урал	Зауралье	
		Северн.	Центр. и Южн.		Северн.	Центр. и Южн.
Все отрасли	147182	6309	34281	69559	5921	31112
Сельское хозяйство	3057	206	818	1512	154	367
Промышл. цензов. :	29395	1557	7268	17085	512	2973
» куст.-ремесл.	1103	30	217	559	42	255
Строительство	960	118	65	659	2	116
Транспорт жел.-дор.	11134	284	2560	5373	118	279
» прочий	1019	75	339	222	61	322
Торг. и кредит	23268	761	4691	10642	1045	6129
Учреждения	57890	2522	14185	24316	3200	13667
Проч. отр. народн. хозяйства	19356	756	4138	9191	787	4484

На 1000 чел. по городам Области и каждой полосы приходится задолженных в данной отрасли народного хозяйства:

Все отрасли	1000	1000	1000	1000	1000	1000
Сельское хозяйство	21	33	24	22	26	12
Промышлен. цензов.	200	247	212	246	87	96
» куст. ремесл.	8	5	6	8	7	8
Строительство	7	19	2	9	0	4
Транспорт жел. дор.	75	45	75	77	20	90
» прочий	7	12	10	3	10	10
Торговля и кредит	158	120	137	350	177	197
Учреждения	393	399	414	153	540	439
Проч. отрасли народн. хозяйства . .	131	120	120	132	133	144

Все отрасли	1000	1000	1000	1000	1000	1000
Произв. и обраб. ценност.	236	304	244	285	120	120
Передвижен. и распред.	240	177	222	430	207	297
Услуги (учрежд.)	393	399	414	153	540	439
Проч. отрасли народн. хозяйства . .	131	120	120	132	133	144

Обе Зауральские полосы резко выделяются распределением служащих по отраслям народного хозяйства. Пониженный процент занятых в производстве и обработке ценностей—особенно в промышленности. Близкий к среднему по Области процент занятых в распределении и передвижении (причем Центральное и Южное За-

уралье дает несколько повышенный по сравнению с Северным процент занятых в транспорте и в обмене) и резко, особенно в Северном Зауралье, повышенный процент служащих, занятых в учреждениях.

Прямо противоположную картину распределения служащих дают города Горнозаводского Урала — минимальный процент занятых в учреждениях, очень высокий в производстве и обработке (особенно в цензовой промышленности) и чрезвычайно высокий процент занятых в распределении и передвижении — особенно в распределении, очевидно, на высоте процента сказывается наличие в центре Области распределительных центров.

Города обоих Предуральских полос занимают среднее место между Горнозаводским Уралом и городами Зауральских полос, причем Центральное и Южное Предуралье стоит ближе к Зауральским полосам, Северное же — к Горнозаводскому Уралу. Процент служащих, занятых в промышленности, в Северном Зауралье почти совпадает с процентом служащих, занятых в этой отрасли труда в городах Горнозаводского Урала, но процент занятых в обмене в Северном Предуралье много ниже, процент же занятых в учреждениях, много выше, чем в городах Горнозаводского Урала.

Подводя общий итог, имеем возможность грубо охарактеризовать группу служащих городов Горнозаводского Урала, как производственно-распределительную, Зауральских полос — как по преимуществу учрежденскую с несколько повышенным процентом занятых в распределении, в Центральном и Южном Зауралье и Предуральских полос — как учрежденско-производственную.

Почти тот же, но только еще более резко выраженный характер носит распределение служащих в отдельных полосах сельских местностей.

Служащие — сельские местности.

Отрасли народного хозяйства	Область	Предуралье		Горноз. Урал	Зауралье	
		Северн.	Центр. и Южное		Северн.	Центр. и Южное
Все отрасли	57636	3443	13005	13810	4036	23342
Сельское хозяйство	2881	296	435	1385	121	644
Промышлен. цензовая	4439	241	479	2879	61	779
„ кустарно-ремеслен.	563	31	126	73	16	317
Строительство	189	5	9	150	4	21
Транспорт жел.-дор.	2873	48	523	1311	61	930
„ прочий	170	42	79	11	16	22
Торговля и кредит	5056	283	884	1007	472	2410
Учреждения	26490	1690	6071	4139	2334	12256
Прочие отрасли	14975	807	4399	2855	951	5963

На 1000 чел. по Области и каждой полосе приходится задолженных в данной отрасли народного хозяйства.

Все отрасли	1000	1000	1000	1000	1000	1000
Сельское хозяйство	50	86	33	100	30	28
Промышлен. цензовая	77	70	37	208	15	33
„ кустарно-ремеслен.	10	9	10	5	4	14
Строительство	3	2	1	11	1	1
Транспорт жел.-дор.	50	14	40	95	15	40
„ прочий	3	12	6	1	4	1
Торговля и кредит	88	82	68	73	117	103
Учреждения	460	491	467	300	578	525
Прочие отрасли труда	259	234	338	207	236	255

Все отрасли	1000	1000	1000	1000	1000	1000
Производство и обработка ценностей	140	167	81	324	50	76
Передвижение и распределение	141	108	114	169	136	144
Услуги	460	491	467	300	578	525
Проч. отрасли народного х-ва	259	234	338	207	236	255

Сельские местности Горнозаводского Урала точно также, как и города, резко выделяются по распределению служащих по отраслям народного хозяйства. Точно также, как и в городах, в сельских местностях Горнозаводского Урала наблюдается по сравнению с другими полосами повышение процента служащих, занятых в производстве и обработке ценностей (особенно в цензовой промышленности) и пониженный, но в сельместностях менее, чем в городах, процент служащих, занятых в учреждениях. Что же касается до распределения и обмена, то здесь хотя и наблюдается повышенный по сравнению с другими полосами процент занятых служащих, но повышение сравнительно с сельскими местностями очень незначительное и падает не на распределение, а на железнодорожный транспорт и, очевидно, зависит от протяжения сети дорог по территории Горнозаводского Урала. Что же касается до других полос, то и здесь наблюдается некоторое сходство с городами: Зауральские полосы дают пониженный процент служащих, занятых в производстве и обработке ценностей, повышенный в учреждениях и более низкий, чем в Горнозаводском Урале, но выше, чем в Предуральских полосах—в распределении и передвижении. Предуральские полосы по проценту служащих, занятых в производстве и обработке ценностей занимают среднее место между Горнозаводским Уралом и Зауральскими полосами, причем по проценту служащих, занятых в производстве и обработке, Северное Предуралье стоит ближе к Горнозаводскому Уралу, Центральное же и Южное—к Зауральским полосам, что же касается до передвижения и распределения, то процент служащих, занятых в этих отраслях народного хозяйства в Предуральских полосах ниже, чем соответствующий процент в Горнозаводском Урале и Зауральских полосах.

В итоге, давая грубые характеристики, имеем занятую преимущественно в учреждениях и передвижении и распределении группы служащих в Зауральских полосах. В производстве и обработке, учреждениях и распределении и передвижении—в Горнозаводском Урале, учреждениях, производстве и передвижении и распределении—в Северном Предуралье и учреждениях и распределении—в Центр. и Южном Предуралье.

Хозяева—распределение на группы.

Масса населения объединяемая при разработке переписи под общим понятием «хозяева» разбивается на четыре имеющих совершенно самостоятельное значение подгруппы. Хозяева, работающие с помощью наемного труда, хозяева—работающие с помощью помогающих членов семьи и члены артелей, хозяева—одиночки и помогающие члены семьи.

Численность этих четырех групп выражается следующими цифрами:

Категория местностей	Всего в группе хозяев	Хозяева работающие			Члены семьи, помог. в занят.
		С наемн. рабоч.	С член. семьи и члены артели	Одиночки	
По Области	3289033	46435	926636	133336	2182726
В городах	112227	2640	25086	40359	44142
В сельместностях	3176806	43795	901550	92877	2138584

Хозяева, работающие с наемными рабочими, представляют из себя эксплуататорскую группу. Хозяева, работающие с членами семьи и члены артелей, являются основной массой среди лиц, живущих за счет работы в своем хозяйстве, и, наконец, хозяева—одиночки, как уже указывалось выше, являются группой, стоящей между пролетариатом и самостоятельными хозяевами. Члены семьи, помогающие в хозяйстве, в социальном отношении разбиваются между двумя первыми группами, так как они могут помогать в хозяйстве или хозяевам, работающим с помощью

наемного труда, или хозяевам, работающим только с помощью помогающих членов семьи—у одиночек помогающих членов в хозяйстве не может быть.

Для выявления удельного веса четырех указанных групп следовало бы распределить помогающих членов семьи между хозяевами, работающими с наемным трудом и хозяевами, работающими с помощью только членов своей семьи, но схема разработки переписи не позволяет этого сделать, поэтому мы и не имеем возможности определить вес массы самостоятельных, принадлежащих к эксплуататорской, средней и полупролетарской группам хозяев по отношению ко всей массе хозяев. Не имея возможности сделать этого, приходится перейти от определения массы самостоятельного населения, принадлежащего к группе хозяев, к массе отдельных хозяйственных единиц, считая за отдельную единицу число хозяев с наемными рабочими, число хозяев, работающих с членами семьи и членов артелей и число одиночек, но не считая помогающих членов семьи. Общая масса этих условно принятых нами хозяйственных единиц равняется для всей Области 1106307 чел., для горпоселений—68085 чел., для сельместностей—1038222 чел.

Исчисляя удельный вес трех отдельных групп в этой общей массе, имеем табличку:

Категории местностей	На тысячу хозяйств. едн. приход.			
	Всех хозяев	В том числе работающих.		
		С наемн. рабоч.	С член. семьи и чл. арт.	В оди- ночку
По Области	1000	42	838	120
В городах	1000	39	3 8	593
В сельместн.	1000	42	868	90

Эксплуататорская группа, как в городах, так и в сельместностях, невелика по своему весу, причем в городах вес ее—4,2 проц. несколько значительнее, чем в сельместностях. Группа хозяев, работающих с членами семьи, в городах равна 36,8 проц., в сельместностях—86,8 проц. и, наоборот, группа одиночек в городах—59,3 проц., и в сельместностях же всего—9,0 проц., в городах в группе хозяев преобладает одиночный труд, в сельместностях—наоборот.

По отдельным полосам три группы хозяев распределяются следующим образом:

Распределение хозяев по группам.

Группы хозяев	Область	Предуралье		Горноза- водский Урал	Зауралье	
		Северн.	Центр. и Южн.		Северн.	Центр. и Южн.
По Области:						
С наемными рабоч.	46435	1524	12103	5187	4054	23567
С членами семьи	926636	48696	260468	90308	72815	454349
Одиночки	133236	3857	30844	31719	8137	58679
И Т О Г О	1106307	54077	303415	27214	85006	536595
В городах:						
С наемными рабоч.	2640	82	600	1097	111	750
С членами семьи	25086	1113	4976	11119	1257	6621
Одиночки	40359	1084	9109	18647	1853	9666
И Т О Г О	68085	2279	14685	30863	3221	17037
В сельместностях.						
С наемными рабоч.	43795	1442	11503	4090	3943	22817
С членами семьи	901550	47583	255492	79189	71558	447728
Одиночки	92877	2773	21735	13072	6284	49013
И Т О Г О	1038222	51798	288730	96351	81785	519558

Основную массу хозяев в сельместностях во всех полосах составляют хозяева с помогающими членами семьи и члены артелей; в городах во всех полосах, кроме Северного Предуралья, хозяева—одиночки являются более крупной массой, чем хозяева с помогающими членами семьи. Хозяева с наемными рабочими во всех полосах и в городах и в сельских местностях представлены крайне незначительной массой.

Распределение хозяев по группам в относительных величинах.

Категория местностей	ГРУППЫ ХОЗЯЕВ	Область	Предуралье		Горноз. Урал	Зауралье	
			Северн.	Центр. и Южн.		Северн.	Центр. и Южн.
По Области	Всего	1000	1000	1000	1000	1000	1000
	С наемными рабочими	42	28	40	41	48	44
	С членами семьи	838	900	858	710	857	847
	Одиночки	120	72	102	249	95	109
В городах	Всего	1000	1000	1000	1000	1000	1000
	С наемными рабочими	39	36	41	36	34	44
	С членами семьи	368	488	339	360	390	389
	Одиночки	593	476	620	604	576	567
В сельместн.	Всего	1000	1000	1000	1000	1000	1000
	С наемными рабочими	42	28	40	42	48	44
	С членами семьи	868	919	885	822	875	862
	Одиночки	90	53	75	136	77	94

В городах хозяева с наемными рабочими представлены наиболее крупным процентом в двух южных полосах, Горнозаводский же Урал и Северные полосы дают минимальный процент.

Хозяева с помогающими членами семьи и члены артелей, наоборот, дают наиболее высокий процент в северных полосах. Одиночки дают наиболее высокий процент в городах Центрального и Южного Предуралья и Горнозаводского Урала и наиболее низкий в городах Северного Предуралья.

В сельских местностях наиболее высокий процент хозяев с наемными рабочими дают Зауральские полосы, Предуральские же—пониженный против средней—Центральное и Южное—незначительно, Северное—очень сильно. Сельские местности Горнозаводского Урала дают средний по Области процент хозяев с наемными рабочими.

Хозяева с членами семьи дают наиболее высокий процент в Предуральских полосах, наиболее низкий—в Горнозаводском Урале и близкий к среднему—в Зауральских полосах. Хозяева—одиночки дают наивысший процент в Горнозаводском Урале.

Затем по высоте процента идут Зауральские полосы—особенно Центр. и Южное Зауралье, Предуральские полосы дают наиболее низкий процент хозяев одиночек, особенно низок этот процент в Северном Предуралье.

В итоге имеем наименее дифференцированную массу хозяев в сельских местностях Северного Предуралья и наиболее дифференцированную—в сельских местностях Горнозаводского Урала и Центрального и Южного Зауралья.

Переходя к вопросу о распределении массы хозяев по отраслям народного хозяйства, останавливаемся на каждой из трех выделенных групп хозяев в отдельности.

Хозяева-одиночки — хозяйственная структура.

Хозяева-одиночки в цензовой промышленности и учреждениях не могут быть представлены, в железнодорожном транспорте они могут быть задолжены в качестве грузчиков и носильщиков, работающих не по найму от железной дороги, а за свой страх, поэтому при распределении их по отраслям народного хозяйства — отрасли цензовой промышленности, учреждений и железнодорожного транспорта выпадают. Всего, как уже указывалось, самостоятельных одиночек учтено переписью 133236 чел., из них: в городах — 40359, в сельместностях — 92877. По отраслям народного хозяйства и категориям местностей эта масса распределяется следующим образом:

Одиночки — занятое население.

Отрасли народного хозяйства	Область	Города	Сельместности
Все отрасли	133236	40359	92877
Сельское хозяйство	65673	5075	60598
Промышлен. кустарно-ремесл.	42815	19492	23323
Строительство	10154	3919	6235
Транспорт	7192	5674	1518
Торговля	7000	5920	1080
Проч. отрасли труда	402	279	123

На 1000 занятых по Области в городах и сельских местн. приходится задолженных в отдельных отраслях народного хозяйства:

Все отрасли	1000	1000	1000
Сельское хозяйство	493	126	653
Промышлен. кустарно-ремесл.	321	483	251
Строительство	76	97	67
Торговля	53	147	12
Транспорт	51	140	16
Проч. отрасли труда	3	7	1

В общем по Области основная масса одиночек сосредоточена в сельском хозяйстве и кустарно-ремесленной промышленности, на третьем месте стоит строительство, в котором задолжено всего 7,6 проц. одиночек, на четвертом — транспорт и торговля. В городах на первом месте по высоте процента стоит кустарно-ремесленная промышленность, на втором месте — торговля, на третьем — транспорт (гужевой и носильщики и грузчики), на четвертом — сельское хозяйство и на пятом — строительство. В сельских местностях подавляющая масса одиночек занята: в сельском хозяйстве — 65,3 проц. (отмечаем, что к сельскому хозяйству отнесится охота, рыбная ловля, ягодный, ореховый и проч. промысла); в промышленности занято 25,1 проц., в строительстве — 6,7 проц. и совершенно ничтожный, не достигающий 3 проц., во всех остальных отраслях народного хозяйства.

В итоге находим, что город концентрирует одиночек в кустарно-ремесленной промышленности, торговле и транспорте, село — в сельском хозяйстве и связанных с ним промыслах — в кустарно-ремесленной промышленности. Сравнивая распределение

одинок по отраслям народного хозяйства по отдельным полосам и категориям местностей, находим во всех полосах то же резкое различие между селом и городом.

Все категории местностей.

Отрасли народного хозяйства	Область	Предуралье		Горнозаводский Урал	Зауралье	
		Северн.	Центр. и Южн.		Северн.	Центр. и Южн.
Все отрасли	133236	3857	30844	31719	8137	58679
Сельское хозяйство	65473	2210	16477	9050	4290	33646
Промышлен. кустар.-ремеслен.	42815	1079	10168	12146	2350	17072
Строительство	10154	289	1786	3027	884	4168
Транспорт	7192	104	884	4969	227	1008
Торговля	7000	169	1441	2367	367	2656
Проч. отрасли труда	402	6	88	160	19	129

Г о р о д а .

Все отрасли	40359	1084	9109	18647	1853	9666
Сельское хозяйство	5075	290	943	2592	229	1021
Промышлен. кустар.-ремеслен.	19492	498	5284	8161	785	4764
Строительство	3919	88	785	1827	322	897
Транспорт	5674	60	820	3730	191	873
Торговля	5920	145	1202	2217	314	2042
Проч. отрасли труда	279	3	75	120	12	69

Сельместности.

Все отрасли	92877	2773	21735	13072	6284	49013
Сельское хозяйство	60598	1920	15534	6458	4061	32625
Промышлен. кустар.-ремеслен.	23323	581	4884	3985	1565	12308
Строительство	6235	201	1001	1200	562	3271
Транспорт	1518	44	64	1229	36	135
Торговля	1080	24	239	150	53	614
Проч. отрасли труда	123	3	13	40	7	60

На 1000 одиночек в отдельных полосах и Области в городах и сельместностях занято в данной отрасли народного хозяйства:

Городское население.

Все отрасли	1000	1000	1000	1000	1000	1000
Сельское хозяйство	125	268	104	139	124	106
Промышлен. кустар.-ремеслен.	483	459	580	438	424	493
Строительство	97	81	86	98	174	93
Транспорт	141	55	90	200	103	90
Торговля	147	134	132	119	169	211
Проч. отрасли труда	7	3	8	6	6	7

Сельское население.

Все отрасли	1000	1000	1000	1000	1000	1000
Сельское хозяйство	653	692	714	494	646	666
Промышлен. кустар.-ремеслен.	251	210	225	305	249	251
Строительство	67	72	46	92	89	67
Транспорт	16	16	3	95	6	3
Торговля	12	9	11	11	9	12
Проч. отрасли труда	1	1	1	3	1	1

Во всех пяти полосах в городских местностях на первом месте по проценту задолженных одиночек стоит кустарно-ремесленная промышленность. В Горнозаводском Урале на втором месте стоит транспорт, на третьем—сельское хозяйство и на чет-

вертом—торговля. В двух южных полосах Предуралья и Зауралья второе место занимает торговля, третье—сельское хозяйство, четвертое и пятое занимают, чрезвычайно близкие друг к другу по высоте процента, строительство и транспорт. В Северном Предуралье на втором месте стоит сельское хозяйство, на третьем—торговля, на четвертом и пятом—строительство и транспорт и в Северном Зауралье на втором месте—строительство, третьем—торговля и четвертом и пятом—сельское хозяйство и транспорт. В этих пяти отраслях народного хозяйства задолжено подавляющее число одиночек—в остальных, т. е. в ценовой промышленности, учреждениях и прочих отраслях народного хозяйства одиночки в горпоселениях задалживаются единицами. Характерно, что города Горнозаводского Урала дают наиболее высокий процент из всех других полос, задолженных в транспорте, наиболее низкий в торговле и стоят на предпоследнем месте по проценту задолженных в кустарно-ремесленной промышленности.

В сельских местностях имеем несколько иное распределение. Во всех полосах на первом месте стоит сельское хозяйство, на втором—кустарно-ремесленная промышленность, на третьем в четырех полосах, далеко отставая от двух первых—строительство и только в Горнозаводском Урале—транспорт. Транспорт и торговля и проч. отрасли народного хозяйства во всех полосах дают чрезвычайно низкий процент задолженных одиночек (исключение представляет Горнозаводский Урал, в котором процент задолженных на транспорте одиночек равняется 9,5 проц.). Характерно, что Горнозаводский Урал дает наиболее низкий процент задолженных в сельском хозяйстве и наиболее высокий—задолженных в промышленности, строительстве и транспорте.

Хозяева с помогающими членами семьи и члены артелей—хозяйственная структура.

Выше уже указывалось, что основная масса хозяев с помогающими членами семьи падает на сельские местности 901550 из 926636 чел. и только 25086 на города. Распределение этой массы по отраслям народного хозяйства сравнительно однообразно. Огромное большинство приходится на сельское хозяйство. Вторая по численности группа падает на кустарно-ремесленную промышленность. Сравнивая отдельно город и деревню, находим, что относительный вес различных социальных групп по отношению к общей массе хозяев не одинаков.

Отрасли народного хоз-ва	По Области	Города	Сель- местн.
Все отрасли	926636	25086	901550
Сельское хозяйство	910451	16764	893687
Промышлен. куст.-ремесл.	11227	4949	6278
Строительство	1235	500	735
Транспорт	993	654	339
Торговля	2664	2187	477
Проч. отр. нар. хоз-ва	66	32	34

На 1000 чел. занятых по Области, городам и сельместностям задолжено в данной отрасли народного хозяйства:

Все отрасли	1000	1000	1000
Сельское хозяйство	983	669	991
Промышлен. куст.-ремесл.	12	197	7
Строительство	1	20	1
Транспорт	1	26	0
Торговля	3	87	1
Проч. отр. нар. хоз-ва	0	1	0

В сельских местностях сельское хозяйство поглощает 99,1 проц. всех хозяйев с помогающими членами семьи, кустарно-ремесленная промышленность—0,7 проц., все остальные отрасли народного хозяйства, взятые вместе—0,2 проц. В городах сельское хозяйство тоже стоит на первом месте, но процент задолженных в нем равняется всего 66,9 проц. промышленность задалживает 19.7 проц., довольно крупный процент (8,7 проц.) занято в торговле, очевидно, мелочной и торговле в разнос. Незначительная сама по себе, но крупнее по сравнению с сельскими местностями, часть хозяйев задолжена в строительстве и транспорте. Что же касается до распределения хозяйев с помогающими членами семьи по отдельным полосам, то в общем для них остается тоже распределение по отраслям народного хозяйства, что и по Области, с незначительным уклонением в ту или другую сторону, причем в городских местностях колебания между отдельными полосами более значительное, чем в сельских.

Все население.

Отрасли народного хозяйства	Область	Предуралье		Горнозаводский Урал	Зауралье	
		Северное	Центр. и Южн.		Северное	Центр. и Южн.
Все отрасли	926636	48696	260468	90308	72815	454349
Сельское хозяйство	91451	48442	256661	84796	72179	448373
Промышлен. куст.-ремесл.	11227	163	2838	3706	398	4122
Строительство	1235	28	228	351	105	523
Транспорт	993	19	163	647	23	141
Торговля	2664	44	565	777	109	1169
Проч. отрасли народн. хозяйства .	66	—	13	31	1	21

Городское население.

Все отрасли	25086	1113	4976	11119	1257	6621
Сельское хозяйство	16764	1023	2857	7596	1013	4275
Промышлен. куст.-ремесл.	4949	39	1397	2203	106	1204
Строительство	500	5	110	207	34	144
Транспорт	654	9	138	378	12	117
Торговля	2187	37	466	725	91	868
Проч. отрасли народн. хозяйства .	32	—	8	10	1	13

Сельское население.

Все отрасли	901550	47583	255492	79189	71558	447728
Сельское хозяйство	893687	47419	253804	77200	71166	444098
Промышлен. куст.-ремесл.	6278	124	1441	1503	292	2918
Строительство	735	23	118	144	71	379
Транспорт	339	10	25	269	11	24
Торговля	477	7	99	52	18	301
Проч. отрасли народн. хозяйства .	34	—	5	21	—	8

На 1000 чел. хозяйев по Области и полосам среди городского и сельского населения занято в отдельных отраслях народного хозяйства:

Городское население.

Все отрасли	1000	1000	1000	1000	1000	1000
Сельское хозяйство	669	919	574	683	806	646
Промышлен. куст.-ремесл.	197	35	281	198	84	182
Строительство	20	5	22	19	27	21
Транспорт	26	8	28	34	10	18
Торговля	87	33	94	65	72	131
Проч. отрасли народн. хозяйства .	1	—	3	1	1	2

Сельское население.

Все отрасли	1000	1000	1000	1000	1000	1000
Сельское хозяйство	991	997	993	975	995	992
Промышлен. куст.-ремесл.	7	3	6	19	4	6
Строительство	1	0	1	2	1	1
Транспорт	0	0	0	3	0	0
Торговля	1	0	0	1	0	1
Проч. отрасли народн. хозяйства .	0	—	0	0	—	0

В городах масса хозяев во всех полосах в большинстве своем задолжена в сельском хозяйстве. Наиболее высокий процент задолженных в сельском хозяйстве хозяев с помогающими членами семьи дают две северные полосы, три остальные, т. е. Горнозаводский Урал и две центральные и южные полосы дают несколько пониженный процент задолженности в сельском хозяйстве, но зато повышенный задолженности в кустарно-ремесленной промышленности. Процент хозяев, задолженных в торговле, повышен в городах двух центр. и южных полос, близок к среднему в городах Северного Зауралья и понижен в городах Горнозаводского Урала и особенно Северного Предуралья. Распределение хозяйской с помогающими членами семьи массы по отдельным полосам сельских местностей чрезвычайно однообразно—во всех полосах подавляющая масса их, от 99,7 проц в Северном Предуралье, до 97,5 проц. в Горнозаводском Урале, задолжена в сельском хозяйстве, на остальные отрасли народного хозяйства приходятся дробные доли процентов, исключение представляет только Горнозаводский Урал, в котором в кустарно-ремесленной промышленности задолжено 1,9 проц.

Хозяева с наемными рабочими—хозяйственная структура.

Общая масса хозяев с наемными рабочими учтеная переписью чрезвычайно невелика, всего 46435 чел., или 1,2 проц. всего занятого населения по Области: 2640 ч. или 0,64 проц. в городах и 43795 чел. или 1,3 проц. в сельместностях.

Если даже выбросить из общей массы занятого населения «членов семьи помогающих в занятии», так как мы не имеем возможности установить, какое число из них принадлежит к семьям хозяев с наемными рабочими, то в этом случае процент хозяев с наемными рабочими 2,3 проц. по Области, 0,7 проц. по городам и и 2,6 проц. по сельместностям чрезвычайно незначителен. Принимая за несомненное укрытие части хозяев с наемными рабочими своего социального состояния при производстве переписи, все же даже считая процент укрытия в 25 проц., будем иметь от 4 проц. до 5 проц. хозяев с наемными рабочими по отношению ко всему занятому населению, исключая помогающих членов семьи и не выше 2 проц. по отношению ко всему занятому населению. Несмотря на этот чрезвычайно незначительный процент хозяев с наемными рабочими, все же распределение их по отдельным отраслям народного хозяйства представляет не менее значительный интерес, чем и распределение остальных представляющих гораздо более крупные массивы социальных классов.

Отрасли народного хозяйства	По Об- ласти	Города	Сельме- стности
Все отрасли	46435	2640	43795
Сельское хозяйство	43057	678	42379
Заводы и фабрики	288	60	228
Кустарно-ремесленная промышлен.	2347	1329	1018
Строительство	128	41	87
Транспорт	92	65	27
Торговля	509	457	52
Проч. отрасли народного хозяйства	14	10	4

На 1000 хозяев с наемными рабочими задолжено в отраслях народного хоз-ва:

Все отрасли	1000	1000	1000
Сельское хозяйство	927	257	968
Заводы и фабрики	6	23	5
Кустарно-ремесленная промышлен.	51	503	23
Строительство	3	15	2
Транспорт	2	25	1
Торговля	11	173	1
Проч. отрасли народного хозяйства	0	4	0

Как и следовало ожидать, в сельских местностях подавляющая масса 96,8 проц. хозяев с наемными рабочими сосредоточена в сельском хозяйстве, очень незначительный—2,3 проц.—в кустарно-ремесленной промышленности, в остальных отраслях народного хозяйства—от 0,2 проц. до 0,1 проц. В городах основная масса хозяев с

наемными рабочими сосредотачивается в кустарно-ремесленной промышленности 50,3 проц., в сельском хозяйстве—25,7 проц. и сравнительно высокий процент—17,3 проц. в торговле. Характерно, что заводчики, фабриканты и подрядчики строительных работ составляют: первые 2,3 проц., вторые 1,5 проц. всех хозяев с наемными рабочими.

Распределение хозяев с наемными рабочими по полосам характеризуется следующими цифрами:

Отрасли народного хоз-ва	Область	Все население.				
		Предуралье		Горнозаводский Урал	Зауралье	
		Северн.	Центр. и Южн.		Северн.	Центр. и Южн.
Все отрасли	46435	1524	12103	5187	4054	23567
Сельское хозяйство	43057	1441	11327	3875	3940	22474
Заводы и фабрики	288	—	1	280	4	3
Кустарно-ремесл. промысл.	2347	70	621	799	76	781
Строительство	128	3	25	31	9	60
Транспорт	92	1	16	49	1	25
Торговля	509	9	111	144	23	222
Прочие отрасли	14	—	2	9	1	2

Городское население.

Все отрасли	2640	82	600	1097	111	750
Сельское хозяйство	678	46	140	233	38	221
Заводы и фабрики	60	—	—	54	4	2
Кустарно-ремесл. промысл.	1329	27	332	605	43	322
Строительство	41	—	10	23	1	7
Транспорт	65	1	14	39	1	10
Торговля	457	8	102	138	23	186
Прочие отрасли	10	—	2	5	1	2

Сельское население.

Все отрасли	43795	1442	11503	4090	3943	22817
Сельское хозяйство	42379	1395	11187	3642	3902	22253
Заводы и фабрики	228	—	1	226	—	1
Кустарно-ремесл. промысл.	1018	43	289	194	33	459
Строительство	87	3	15	8	8	53
Транспорт	27	—	2	10	—	15
Торговля	52	1	9	6	—	36
Прочие отрасли	4	—	—	4	—	—

На 1000 хозяев с наемными рабочими задолжено в отдельных отраслях народного хозяйства:

Городское население.

Все отрасли	1000	1000	1000	1000	1000	1000
Сельское хозяйство	257	561	233	212	342	295
Заводы и фабрики	23	—	—	49	36	3
Кустарно-ремесл. промысл.	503	329	553	552	388	429
Строительство	15	—	17	21	9	9
Транспорт	25	12	23	36	9	13
Торговля	173	98	170	126	207	248
Прочие отрасли	4	—	4	4	9	3

Сельское население.

Все отрасли	1000	1000	1000	1000	1000	1000
Сельское хозяйство	968	967	973	891	90	975
Заводы и фабрики	5	—	0	55	0	—
Кустарно-ремесл. промысл.	23	30	25	47	8	20
Строительство	2	2	1	2	2	2
Транспорт	1	—	0	2	—	1
Торговля	1	1	1	2	—	2
Прочие отрасли	9	—	—	1	—	—

Процент хозяев с наемными рабочими в сельском хозяйстве колеблется для городских местностей в пределах от 21,2 проц. (города Горнозаводского Урала) до 56,1 проц. (города Северного Предуралья), причем, как в Зауралье, так и в Предуралье, Северные полосы дают более высокий процент хозяев с наемными рабочими, задолженных в сельском хозяйстве, чем южные полосы. Процент хозяев с наемными рабочими в кустарной промышленности по отношению ко всей массе этих хозяев колеблется—от 32,9 проц. (Северное Предуралье) до 55,3 проц. (Центральное и Южное Предуралье), Горнозаводский Урал дает процент близкий к Центр. и Южному Предуралью—55,2 проц.; Южная полоса, как в Зауралье, так и в Предуралье, дает более высокий процент, чем северная. Процент хозяев торговых заведений колеблется—от 9,8 проц. (Северное Предуралье) до 24,8 проц.—Центральное и Южное Зауралье, причем южные полосы дают более высокий процент, чем северные. Хозяева с наемными рабочими в транспорте имеются во всех полосах, но в крайне незначительном проценте—от 0,9 проц. до 3,6 проц., наивысший процент дают города Центр. и Южного Предуралья и Горнозаводского Урала. Хозяева с наемными рабочими в строительстве, т. е. строительные подрядчики учтены переписью в крайне незначительном количестве: во всех городах области 41 чел., в городах Северного Предуралья их совершенно не учтено, в городах Северного Зауралья учтен всего 1 чел. Наконец, число заводчиков и фабрикантов тоже крайне незначительно, всего 60 чел., во всех городах области, причем 54 из них сосредоточены в Горнозаводском Урале.

В сельских местностях во всех полосах подавляющее количество хозяев с наемными рабочими сосредоточено во всех полосах в сельском хозяйстве—от 89,1 проц. (в Горнозаводском Урале) до 99,0 проц. (Северное Зауралье). Второй по величине группой во всех полосах, кроме Горнозаводского Урала, являются хозяева кустарно-ремесленных предприятий. Несмотря на то, что эта группа в Горнозаводском Урале отходит на 3-е место, все же благодаря большему развитию промышленности этой полосы, в Горнозаводском Урале она дает наиболее высокий процент. Затем идут Предуральские полосы и наиболее низкий процент дают полосы Зауралья. Еще незначительнее число хозяев в строительстве—87 человек по всем сельместностям Области, транспорт—27 и торговля—52. Абсолютные величины этих цифр настолько невелики, что распределение их по отдельным полосам в момент переписи совершенно нехарактерно. Что же касается до заводчиков и фабрикантов, то необходимо отметить, что из 228 чел. зарегистрированных переписью в сельместностях Уралобласти. хозяев фабрик и заводов 226 человек сосредоточено в Горнозаводском Урале.

Подводя итог, заключаем, что в городах хозяева с наемными рабочими концентрируются, главным образом, в кустарно-ремесленной промышленности, на втором месте стоит сельское хозяйство, на третьем—торговля, причем в Горнозаводском Урале и южных полосах Области торговля и промышленность дают более высокий вес процента, чем в северных полосах. В северных, наоборот, дает более высокий процент, чем в южных, сельское хозяйство. В сельских местностях подавляющая масса хозяев с наемными рабочими концентрируется в сельском хозяйстве. Фабриканты и заводчики, как в сельских местностях, так и в городах, сосредотачиваются в основной своей массе в Горнозаводской полосе.

Половой состав занятого населения.

Выше уже указывалось на то, что процент женщин, задолженных в различных отраслях народного хозяйства, далеко неодинаков. Представляет крупный интерес вопрос о том, насколько колеблется этот процент в связи не только с отраслями народного хозяйства, но и с социальным положением занятых в этих отраслях масс.

ОТРАСЛИ НАРОДНО-ГО ХОЗЯЙСТВА	Рабочие		Служащие		Х о з я е в а						Число пом. в занят.		И т о г о	
					С наем. раб.		С пом. член.		Одиночки					
	М.	Ж.	М.	Ж.	М.	Ж.	М.	Ж.	М.	Ж.	М.	Ж.		
Все отрасли	266877	81916	114074	90744	37300	9135	813878	112758	83588	49648	667047	1515679	1982764	1859880
Сельское хозяйство . .	48263	27480	5041	897	34157	8900	799586	110865	32427	33246	658951	1509597	1578425	1690985
Промышлен. цензовая .	128976	21045	25444	8390	287	1	—	—	—	—	—	—	154707	29436
» куст.-рем.	8533	1429	1344	322	2226	121	9795	1432	28841	13974	5859	4284	56598	21562
Строительство	3287	139	905	244	125	3	1231	4	10109	45	784	113	16441	548
Транспорт жел. дор. .	38117	2469	11211	2796	—	—	—	—	—	—	—	—	49328	5265
» прочий . .	3561	206	1058	131	82	10	977	16	7077	115	633	64	13388	542
Торговля и кредит . .	3071	349	21946	6378	410	99	2244	420	4847	2153	779	1552	33297	10951
Учреждения	4796	273	44062	40318	—	—	—	—	—	—	—	—	48858	40591
Прочие отрасли труда	28273	28526	3063	31268	13	1	45	21	287	115	41	69	31722	6000

Если мы возьмем все отрасли труда в общей сумме, то среди занятого населения только одна социальная группа «лиц помогающих в занятии» дает преобладание женщин: 2272 женщины на 1000 мужчин; во всех остальных—преобладают мужчины—ближе всего к равновесию полов группа служащих: 795 женщины на 1000 мужчин; во всех остальных социальных группах мужчины решительно преобладают. На 1000 мужчин приходится женщин в группе хозяев-одиночек—594 рабочих—307 хозяев с наемными рабочими—245, с помогающими членами семьи—139. Характерно, что среди членов семьи помогающих в занятии преобладают женщины, хозяевами же в подавляющей массе являются мужчины.

По отдельным отраслям хозяйства мужской и женский труд распределяется далеко неравномерно.

Отрасли народного хозяйства	На 1000 мужчин приходится женщин						
	Все занятое население	Рабочие	Служащие	Х о з я е в а			Члены семьи помог. в хозяйстве
				С наемными рабоч.	С помогающ.чл. семьи	Одиночки	
Все отрасли	938	307	795	245	139	594	2272
Сельское хозяйство	1071	155	178	261	139	1025	2291
Промышлен. ценз.	190	163	330	3	—	—	—
„ кустар.-рем.	381	167	240	54	146	485	731
Строительство	33	42	270	24	3	4	144
Транспорт жел.-дор. . . .	107	65	249	—	—	—	—
„ проч.	40	58	124	122	16	16	101
Торговля и кредит	329	114	291	241	187	444	1992
Учреждения	831	57	915	—	—	—	—
Проч. отрасли труда . . .	1891	1009	10208	77	467	401	1683

Рабочие во всех отраслях труда дают решительное преобладание мужского труда; количество женщин на 1000 мужчин колеблется от 167 в кустарно-ремесленной до 42 в строительстве, исключение представляют только прочие отрасли труда, к которых женский труд по численности задолженных почти равен мужскому—1009 женщ. на муж. Объясняется это тем, что в этой группе сосредоточена, главным образом, поденно-переменная работа. Соотношение полов среди служащих ближе к равновесию полов, чем среди рабочих: на 1000 мужчин приходится 795 женщин, по отдельным отраслям народного хозяйства (исключая прочие отрасли) соотношение колеблется от 915 до 124 женщин на 1000 мужчин. Наиболее сильно женский труд представлен в учреждениях: 915 на 1000 мужч., во всех остальных отраслях женский труд дает максимум—330 в цензовой промышленности и минимум—124 в прочем транспорте. В прочих отраслях труда, к которым относится, главным образом, личная прислуга, мужской труд совершенно ничтожен: на 1000 мужчин—10208 женщин.

Среди хозяев с наемными рабочими решительно преобладают мужчины. Максимум женщин—261 и 241 на 1000 муж. наблюдается в сельском хозяйстве и торговле, минимум—в цензовой промышленности и строительстве (3 и 24 на 1000 мужчин). Еще более сильное преобладание мужчин наблюдается среди хозяев с помогающими членами семьи; максимум женщин, исключая прочие отрасли хозяйства, наблюдается в торговле—187 на 1000 мужчин, минимум—в строительстве—3 на 1000.

Хозяева—одиночки дают более высокий процент женщин. В двух отраслях народного хозяйства: транспорте и строительстве женщин почти не учтено переписью—4 и 16 на 1000 мужчин, в остальных—число женщин колеблется от 485 до 401, в сельском же хозяйстве доходит до 1025, т. е. несколько, правда, незначительно, превышает число мужчин.

Члены семьи, помогающие в занятии, дают преобладание женского труда в сельском хозяйстве, торговле и прочих отраслях народного хозяйства, не особенно значительное преобладание мужчин в кустарно-ремесленной промышленности—731‰ и только в двух отраслях народного хозяйства—строительстве (144‰) и транспорте (101‰) решительно преобладает и среди членов семьи помогающих в занятии мужской труд. В итоге имеем значительное численное преобладание женщин среди служащих, задолженных в прочих отраслях труда (личная прислуга) членов семьи помогающих в хозяйстве в сельском хозяйстве, торговле и прочих отраслях народного хозяйства.

В отдельности в городах и сельских местностях распределение полов по отдельным отраслям народного хозяйства и социальным положениям дает несколько иную но не особенно сильно отличающуюся картину, чем в общем по Области.

Социальное положение	На 1000 мужчин приходится женщин													
	Все занятое населен.		Рабочие		Служа- щие		Хозяева				Одиноч- ки		Члены семьи помог. в хоз-ве	
							С наемн. рабоч.		С помог. членами семьи					
Категор. местн.	Город	Село	Город	Село	Город	Село	Город	Село	Город	Село	Город	Село	Город	Село
Отрасли нар. хоз.	Город	Село	Город	Село	Город	Село	Город	Село	Город	Село	Город	Село	Город	Село
Все отрасли . . .	394	1049	165	598	719	1026	159	250	150	138	296	771	1786	2284
Сельск. хозяйство	762	1080	116	661	198	157	387	259	175	138	342	112	2171	2293
Промышл. цензов.	187	212	158	202	339	274	17	—	—	—	—	—	—	—
» куст.-рем.	309	456	212	72	348	70	56	52	89	196	422	541	422	982
Строительство .	41	26	38	55	258	331	79	—	—	5	5	4	49	192
Трансп. жел. дор.	111	95	55	91	290	114	—	—	—	—	—	—	—	—
» проч. . .	341	37	61	48	136	56	140	80	12	24	16	19	95	110
Торг. и кредит .	350	234	112	132	319	174	242	238	196	149	488	243	1959	2114
Учреждения . .	791	929	54	85	895	960	—	—	—	—	—	—	—	—
Пр. отр. нар. хоз.	1705	2052	579	135	9676	10980	111	—	231	789	453	295	1304	2167

В общей массе занятого населения, как уже было указано в самом начале этой статьи, в городе преобладают мужчины, в селе—женщины. Разница получается, главным образом, за счет сельского хозяйства, в котором в селе вес женщин гораздо выше среди рабочих (город 116‰ село 668‰) и среди помогающих членов семьи (город 2171‰, село 2293‰); кустарно-ремеслен. промышлен.: среди помогающих членов семьи (город 422‰, село 982‰) и прочих отраслей—служащих (город 9676‰, село 10980‰).

Повышенный процент женщин, кроме указанных отраслей народного хозяйства, наблюдается и в ряде других отраслей народного хоз-ва: рабочие—в кустарно-ремесленной промышленности (город 212‰, село 72‰), служащие—во всех отраслях народного хозяйства, кроме учреждений, строительства и проч. отраслей народного хозяйства, одиночки—в сельском хозяйстве, торговле и прочих отраслях.

В итоге имеем, хотя и несколько отличную, но все же близко напоминающую в целом картину распределения полов по отраслям народного хозяйства и социаль-

ным группам в городе и деревне. Резкое преобладание женского пола в городе и деревне среди помогающих членов хозяйства в сельском хозяйстве, торговле и кредите и прочих отраслях народного хозяйства и среди служащих в прочих отраслях народного хозяйства и близкое к равновесию соотношение полов среди служащих учреждений города и деревни.

Во всех остальных группах города и села мужской пол решительно преобладает над женским. Исключение представляют помогающие члены семьи в сельском хозяйстве в городе и деревне, среди которых наблюдается очень крупное преобладание женщин. В городе в кустарной промышленности имеется крупное преобладание мужчин—422‰, в селе приблизительное равенство полов—982‰ женщ. Кроме того, как уже указывалось выше, в городе в ряде групп имеется более резкое преобладание мужчин, чем в деревне. Но та крупная разница, которая имеется в целом между городом и деревней в численном соотношении полов среди занятого населения зависит, главным образом, не от этих различий в половой структуре отдельных социально-хозяйственных групп населения, а от того, что вес группы сельского хозяйства, дающий в селе крупное преобладание женского пола, в сельских местностях гораздо значительнее, чем в городах.

Социально-экономическая структура всего населения Области и отдельных полос ее.

Все население Области.

ОТРАСЛИ НАРОДНОГО ХОЗЯЙСТВА	Источники дохода				Итого
	От зарплаты		От деятелн. в качестве		
	Рабочие	Служа- щие	Хозяев с помог. чл. семьи	Одиночек	
Все отрасли	862097	475899	4848014	333619	6519629
Сельское хозяйство	137036	17624	4769122	144899	5068681
Промыш. фаб.-зав.	414660	96458	580	—	511698
„ куст.-ремеслен.	22597	4144	54440	108441	189622
Строительство	7921	3036	5651	30680	47288
Жел.-дор. транспорт	132756	43631	—	—	176390
Проч. виды транспорта	11025	3720	4994	26167	45906
Торговля и кредит	9538	78057	12775	22241	122611
Учреждения	13402	185243	—	—	198645
Проч. отрасли	113162	43983	452	1191	158788

Городское население.

Все отрасли	593206	358267	125800	124505	1201778
Сельское хозяйство	26340	9860	82485	13790	132475
Промыш. фаб.-зав.	367782	84066	90	—	451938
„ куст.-ремеслен.	16362	2696	26811	57229	103098
Строительство	6039	2562	2257	12915	23793
Жел.-дор. транспорт	95488	33640	—	—	129128
Проч. виды транспорта	8609	3109	3303	20622	35643
Торговля и кредит	8846	64891	10588	19069	103394
Учреждения	12108	131556	—	—	143664
Проч. отрасли	51632	25887	266	880	78665

Сельское население.

Все отрасли	268891	117632	4722214	209114	5317851
Сельское хозяйство	110696	7764	4686637	131109	4936206
Промыш. фаб.-зав.	46878	12392	490	—	59760
„ куст.-ремеслен.	6235	1448	27629	51212	86524
Строительство	1882	474	3394	17765	23515
Жел.-дор. транспорт	37268	9994	—	—	47262
Проч. виды транспорта	2416	611	1691	5545	10263
Торговля и кредит	692	13166	2187	3172	19217
Учреждения	1294	53687	—	—	54981
Проч. отрасли	61530	18096	186	311	80123

В общий итог 6519628 не входят: лица свободных профессий, армия, иждивенцы государственных и общественных учреждений, деклассированные элементы и проч. лица, не имеющие занятий и не могущие быть распределенными по отраслям народного хозяйства и их иждивенцы—всего 266710 чел. Из лиц могущих быть распределенными по отраслям народного хозяйства наиболее крупным массивом являются хозяева и помогающие члены семьи, проживающие за счет дохода от сельского хозяйства. Вторым по численности населения массивом являются проживающие за счет заработной платы рабочие задолженные в цензовой промышленности; в городах эта группа является первой по численности, а в сельских местностях она отходит на третье место, первое же место занимают хозяева в сельском хозяйстве.

Заслуживает внимание факт несовпадения относительных весов численности социально-экономических групп населения, взятых в составе всего самостоятельного и несамостоятельного населения по отношению к численности всего же населения, с весом тех же групп, взятых в составе самостоятельного населения по отношению ко всему самостоятельному населению. Принимая за 1000 все могущее быть распределенным по отраслям народного хозяйства самостоятельное и все население, имеем таблицу относительных выраженных в промилях (в ‰) весов численности отдельных социальных групп.

Все население.

Отрасли народного хозяйства	Из каждой 1000 всего и самостоятельного населения проживает за счет доходов полученных:									
	От заработной платы				От деятелн. в качестве				Итого	
	Рабочие		Служащие		Хоз. с пом.чл.с.		Одиночки			
	Все насел.	Само-деят.	Все насел.	Само-деят.	Все насел.	Само-деят.	Все насел.	Само-деят.	Все насел.	Само-деят.
Все отрасли	132	91	73	53	744	821	51	35	1000	1000
Сельское хозяйство	22	20	3	2	732	812	22	17	779	851
Пром. фаб. зав.	64	39	15	9	0	0	—	—	79	48
» куст.-рем.	3	3	1	0	8	6	17	11	29	20
Строительство	1	1	0	0	1	1	5	3	7	5
Транспорт ж. д.	20	11	7	4	—	—	—	—	27	15
» проч.	2	1	0	0	1	0	4	2	7	3
Торговля и кредит	1	0	12	7	2	2	3	2	18	11
Учреждения	2	1	28	22	—	—	—	—	30	23
Проч. отрасли	17	15	7	9	0	0	0	0	24	24

Группы населения, живущие за счет заработной платы, получаемой рабочими и служащими и дохода от деятельности одиночек, дают преобладание относительного веса всего населения над относительным весом тех же групп самостоятельного населения. Наоборот, группа хозяев дает преобладание относительного веса самостоятельных (821 ‰) над относительным весом всего населения этой группы (744 ‰). Переходя к отраслям хозяйства находим, что относительный вес самостоятельной части превосходит относительный вес всего населения только в одном сельском хозяйстве (851 ‰—779 ‰) во всех же остальных отраслях, за исключением «прочих», относительный вес самостоятельной части населения менее веса всего населения в данных отраслях. Для прочих отраслей веса эти равны. Если мы

возьмем городское и сельское население в отдельности, то соотношение весов всего и самодеятельного населения в однородных социально-хозяйственных группах дает приблизительно одинаковую картину.

Городское население.

Отрасли народного хозяйства	Из каждых 1000 всего и самодеятельного населения проживает за счет доходов, получаемых в качестве:									
	От заработной платы				От деятельн. в качестве				Итого	
	Рабочих		Служащих		Хоз. и пом. чл. с.		Одиночки			
	Все насел.	Самодеят.	Все насел.	Самодеят.	Все насел.	Самодеят.	Все насел.	Самодеят.	Все насел.	Самодеят.
Все отрасли	493	447	298	314	105	153	104	86	1000	1000
Сельское хозяйство	22	19	8	7	69	118	11	11	110	155
Пром. фабр. зав.	306	280	70	63	0	0	—	—	376	343
» куст. рем.	14	15	2	2	22	21	48	42	86	80
Строительство	5	6	2	2	2	2	11	8	20	18
Транспорт жел.-дор.	79	62	28	24	—	—	—	—	107	86
» прочий	7	6	3	2	3	2	17	12	30	22
Торговля и кредит	7	7	54	50	9	10	16	13	86	80
Учреждения	10	10	109	123	—	—	—	—	119	133
Прочие отрасли	43	42	22	41	0	0	1	0	66	83

Сельское население.

Все отрасли	51	41	22	17	888	914	39	28	1000	1000
Сельское хозяйство	20	20	1	1	882	910	25	18	928	949
Пром. фабр. зав.	9	6	2	2	0	0	—	—	11	8
» куст.-ремесл.	3	1	0	0	5	4	10	7	18	12
Строительство	0	0	0	0	1	0	3	2	4	2
Транспорт жел.-дор.	7	3	2	1	—	—	—	—	9	4
» прочий	0	0	0	0	0	0	1	1	1	1
Торговля и кредит	0	0	3	1	0	0	0	0	3	1
Учреждения	0	0	10	8	—	—	—	—	10	8
Проч. отрасли	12	11	4	4	0	0	0	0	16	15

Различие относительных весов всего и самодеятельной части населения происходит от различных нагрузок несамодеятельных на одного самодеятельного. Это различие весов отдельных групп всего и самодеятельного населения необходимо учитывать каждый раз, когда речь идет о социальных или социально-хозяйственных группировках населения, и ясно отдавать себе отчет, подразумеваем ли мы под этими группами все или только самодеятельное население.

Вес хозяев в сельском хозяйстве среди самодеятельного населения равен по области 812‰, вес рабочих и служащих в промышленности, транспорте, строи-

тельстве и торговле—75 ‰, в учреждениях—23 ‰. Если же мы возьмем не только самодеятельное, но и находящееся на иждивении его несамостоятельное население, то вес хозяев в сельском хозяйстве упадет до 744 ‰, рабочих и служащих в промышленности, строительстве, транспорте и торговле возрастет до 126 ‰ и вес занятых в учреждениях рабочих и служащих—до 30 ‰. Для городского населения разница получится еще резче. Если мы возьмем только самостоятельное население, то вес хозяев и помогающих членов семьи равен 153 ‰, вес же рабочих и служащих—761 ‰, для всего населения соответствующие веса равны: хозяев—105 рабочих и служащих—791.

Еще резче выступает эта разница в Горнозаводском Урале: для самостоятельного населения вес хозяев—516 ‰, рабочих и служащих—428 ‰, для всего населения вес хозяев—393 ‰, служащих и рабочих—530 ‰. В первом случае получается преобладание группы «хозяев», во втором—рабочих и служащих.

Беря в основу расчетов только самостоятельное население, мы преувеличиваем относительный вес хозяйской группы, в частности группы сельских хозяев и уменьшаем веса пролетарских групп населения. Объяснение этого явления лежит в указанной выше различной трактовке понятия самостоятельности домашней хозяйки в сельском хозяйстве и других отраслях народного хозяйства и в опять таки уже указанном выше различном возрасте привлечения населения к производительному труду в сельском хозяйстве и других отраслях народного хозяйства. А так как понятие всего населения совершенно однородно для всех социальных положений и отраслей хозяйства, то это дает более точные цифры для выяснения социально хозяйственной структуры населения, что, конечно, совершенно не исключает возможности социально хозяйственных группировок самостоятельного населения, так как эти группировки дают нам структуру занятой в различных отраслях труда армии, знание каковой структуры безусловно необходимо для целого ряда практических расчетов.

Занятия рабочих и служащих.

Классификация занятий.

Все сказанное выше относится к распределению населения по социальному положению и отраслям народного хозяйства. Внутри каждого социального положения и отраслей народного хозяйства население разбивается еще по занятиям: 1) группам занятий—сельские рабочие, рабочие силовых установок, транспортники, железнодорожники, горнорабочие, металлисты, деревообделочники, пищевики и т. д. и 2) видам занятий: слесаря, кузнецы, фрезеровщики, вальцовщики, банкоброшники, столяры, токаря по дереву и металлу и т. д.

Распределение населения по отраслям народного хозяйства только в очень слабой степени определяет структуру распределения его по занятиям, так как, в одной и той же отрасли народного хозяйства могут быть задолжены представители совершенно различных занятий. В настоящем очерке мы даем краткий анализ распределения по занятиям не всего населения, а только рабочих и служащих, и то не всех, а наиболее значительной их части. Распределение по занятиям хозяев в торговле и транспорте—отчасти определяется их распределением по отраслям хозяйства. Распределение в кустарной промышленности по цифрам демографической переписи касается совершенно ничтожной по численности группы. Остается распределение хозяев кустарно-ремесленной промышленности и сельском хозяйстве и распределение по занятиям одиночек. Но именно в этих группах главное занятие дает совершенно неполную характеристику группировок по занятию—анализ необходимо проводить в комбинации главного и побочного занятия, это откладывается до следующего издания (анализ переписи 1926 г.). В настоящем же издании дается только краткий очерк распределения по занятиям рабочих и служащих.

Кратко об основных принципах классификации занятий, принятой при разработке переписи 1926 года. Классификация построена с расчетом на характеристику крупных массивов населения путем сложной комбинации: детальных занятий, отрасли народного хозяйства, социального положения, пола, возраста, семейного состояния, народности и грамотности. Всего в классификации имеется 377 номеров детальных занятий, семь отраслей труда и 9 социальных положений. Полная комбинация этих признаков, не принимая даже во внимание демографических признаков (пол, возраст и т. д.) дала бы $377 \times 7 \times 9 = 23751$ позицию. Целый ряд этих позиций был бы мнимым и автоматически бы выпал из классификации, так как в жизни эти комбинации оказались бы невозможны, так например: невозможна комбинация занятий бухгалтера с социальным положением рабочий, невозможна комбинация ткачиха с отраслью хозяйства—местный транспорт, но даже за вычетом этих мнимых комбинаций, все же получились бы многие тысячи могущих реально встретиться в жизни комбинаций. А так как разработка занятий велась по полной классификации в комбинации с полом, возрастом и грамотностью, то полная комбинация всех признаков бесконечно бы усложнила разработку—потребовала бы колоссальных затрат труда и средств и в целом ряде случаев дала бы единичные цифры, не характеризующие явления. Отсюда перед составителями классификации стояло три выхода. Два обычных. Первый—провести разработку по всем 377 номерам детальных занятий, но в ряде случаев отказаться от комбинационных разработок. Второй—сохранить в полной мере сложную комбинацию занятий с рядом других признаков, но сократить число номеров занятий. И тот и другой путь, по которым обычно идут разработки народных переписей, крайне нежелателен, как как в результате применения их получается неполная характеристика даже крупных массивов народонаселения.

Авторы классификации занятий, принятой для разработки переписи 1926 г. нашли третий, с нашей точки зрения, блестящий выход из положения: сохраняя полное число номеров занятий и полную комбинацию признаков классификации, они вводят в комбинационную решетку только те признаки, комбинация которых между собой может иметь хоть сколько нибудь массовое значение. В тех же случаях, когда комбинация признаков может дать только случайные единицы, она изымается из решетки путем отнесения занятия к прочим или родственным группам. Так, например, «трактористы», как общее правило, могут встречаться среди рабочих, задолженных в сельском хозяйстве. Как отдельные единицы они могут встречаться среди рабочих других отраслей народного хозяйства и среди хозяев. В комбинационную решетку они вводятся, как трактористы, только с рабочими, задолженными в сельском хозяйстве. Трактористы—рабочие, задолженные в других отраслях народного хозяйства вводятся в разработку, как «шофера и мотористы», трактористы, хозяева, помогающие члены семьи и одиночки, как прочие сельские хозяева. Вальцовщики—металлисты, как общее правило, встречаются среди рабочих, задолженных в фабрично-заводской промышленности, как исключение они могут встретиться и среди рабочих других отраслей народного хозяйства, кроме учреждений и торговли и кредита и среди хозяев, помогающих членов семьи и одиночек. В разработку, как вальцовщики—металлисты, они входят только в том случае, если являются рабочими и задолжены в фабрично-заводской промышленности. вальцовщики же рабочие, задолженные в других отраслях труда, входят в разработку как прочие квалифицированные металлисты, вальцовщики металлисты-одиночки и помогающие члены семьи, как «прочие металлисты» и вальцовщики-металлисты-хозяева, как хозяева «прочих металлообрабатывающих заведений». В итоге из разработки выпадает некоторое число занятий, представленных случайными единицами, но зато основные массивы всех занятий разработаны в сложной комбинации признаков.

Занятия рабочих.

Для настоящего анализа занятий рабочих выделяются рабочие задолженные в фабрично-заводской и кустарно-ремесленной промышленности и железнодорожном транспорте, взятые в общей сумме и, кроме того, отдельно рабочие лесного дела. Остановившись сначала на первой группе, находим, что вне ее находятся отрасли хозяйства: 1) прочий транспорт и строительство, т. е. те отрасли, в которых задолжены, главным образом, не рабочие, а одиночки и хозяева; 2) учреждения и торговля и кредит, в которых задолжена, главным образом, не квалифицированная рабочая масса и 3) прочие отрасли народного хозяйства, в которых задолжены, главным образом, поденно переменные рабочие. Вне этой группы стоят еще рабочие сельского хозяйства, но наиболее интересная для нас группа из них—рабочие лесного дела выделяются особо. Общая масса рабочих, не считая задолженных в сельском хозяйстве, равняется 273050 чел. и распадается на задолженных в фабрично-заводской промышленности—150021, кустарно-ремесленной—9962, строительстве—3426, жел.-дор. транспорте—40586, прочих видах транспорта—3767, торговле и кредите—3420, учреждениях—5069, прочих отраслях труда—56799. Из них не попадают в наш анализ задолженные в строительстве—3426, прочих видах транспорта—3767, торговле и кредите—3420, учреждениях—5069 и прочих отраслях труда—56799 или всего 72481 чел. Но дело в том, что основная масса этих непопавших в анализ рабочих принадлежит к поденно-переменным рабочим (35931) и чернорабочим (18179 чел.). Что же касается до остальных, то их невозможно распределить по девяти выделенным нами классам профессий, так как через эти отрасли труда классификация не проводит всех выделенных нами групп рабочих. Правда, можно было бы взять те группы, которые проходят через все отрасли народного хозяйства, но тогда пришлось бы выбросить из очерка ряд групп, например, текстильщиков, горнорабочих, пищевиков, химиков и рабочих силовых установок. Или возможно было подойти другим путем и взять из каждой отрасли труда те классы занятий, которые из этой отрасли выделены при разработке классификацией, отнеся невыделенных к прочим, но в этом случае у нас получились бы несравнимые цифры. Поэтому и пришлось остановиться на кратком анализе только на выделении трех отраслей труда: промышленности фабрично-заводской и кустарно-ремесленной и железнодорожного транспорта. Общая масса рабочих, задолженных в этих отраслях за исключением из числа рабочих занятых поденно-переменным трудом (а стало быть и не могущих быть распределенными по отраслям народного хозяйства и только формально относимых к прочим отраслям) и селско-хозяйственных рабочих составит 84,6 проц. всех рабочих Области. Если же исключим еще чернорабочих, то процент поднимется до 91,6 проц.

Рассматривая состав этой массы и распределяя ее по категориям местностей и полосам, имеем следующую табличку:

Все население.

П О Л О С Ы	Всего	Группы занятий раб. в промышлен. и жел. дор. транспорте									
		Горно-рабоч.	Металлисты	Деревообделоч.	Текстильщ.	Пищевики	Химики	Железнодорож.	Местн. трансп.	Рабочие силовых установ.	Прочие рабочие
Всего по Области . . .	200569	15108	58648	4805	4856	4867	1408	22634	17749	11335	59159
Предуралье											
Северное	12690	3917	2012	225	9	168	646	610	1151	776	3176
Центр. и Южное . . .	43948	93	17161	1027	255	1108	130	4581	2367	2251	14975
Горнозаводский Урал	113961	9077	34819	2562	2884	1210	217	18944	12458	6722	32968
Зауралье											
Северное	2300	3	307	262	23	161	4	240	335	173	792
Центр. и Южное . . .	27670	2018	4349	729	1685	2220	311	6259	1438	1433	7248

Городское население

ПОЛОСЫ	Всего	Группы занятий раб. в промышл. и жел. дор. транспорте									
		Горно- рабоч.	Метал- листы	Дерев.- обделоч.	Тек- стильщ.	Пище- вики	Химики	Желез- нодорож.	Местн. трансп.	Рабочие силовых установ.	Прочие рабочие
Всего по городам . . .	166797	10551	55127	4021	3316	3030	1246	14125	15194	9853	50334
Предуралье											
Северное	11668	3758	1886	210	6	91	596	479	1097	730	2815
Центр. и Южное . . .	38267	68	16374	845	131	528	126	2753	2155	2115	13172
Горнозаводский Урал	93875	4919	32783	2145	1771	888	218	6985	10576	5824	27761
Зауралье											
Северное	1838	2	286	206	10	127	4	105	270	152	676
Центр. и Южное . . .	21149	1804	3798	615	1398	1396	302	3803	1096	1032	5905

Сельское население.

Всего по сельместн. . .	33772	4557	3521	784	1540	1837	162	8509	2555	1482	8825
Предуралье											
Северное	1022	159	126	15	3	77	50	131	54	46	361
Центр. и Южное . . .	5681	25	787	182	124	580	4	1828	212	136	1803
Горнозаводский Урал	20086	4158	2036	417	1113	322	99	3969	1882	898	5202
Зауралье											
Северное	462	1	21	56	13	34	—	135	65	21	116
Центр. и Южное . . .	6521	214	551	114	287	824	9	2456	342	381	1343

Основное ядро рабочей армии этих трех отраслей народного хозяйства расположено в городах—83,2 проц. и только 16,8 проц. в сельместностях и сконцентрировано в Горнозаводском Урале и Центральном и Южном Предуралье. Принимая всю рабочую армию городов и сельместностей, упомянутых трех отраслей народного хоз-ва, за 1000, имеем следующие цифры для отдельных полос:

ПОЛОСА	На 1000 чел. всех раб. промыш. и ж. д. приходит. в дан. полосе		
	Все на- селение	Городск.	Сельское
Вся Область	1000	1000	1000
Предуралье			
Северное	63	70	30
Центральное и Южное . . .	219	229	168
Горнозаводский Урал . . .	569	563	595
Зауралье			
Северное	11	11	14
Центральное и Южное . . .	138	127	193

Во всех категориях местностей, взятых в целом и в городах, наибольшая масса рабочих сосредоточена в Горнозаводском Урале, на втором месте стоит Центральное и Южное Предуралье, на третьем Центр. и Южное Зауралье, на четвертом и пятом Северная полоса, причем Северное Зауралье дает совершенно ничтожный процент рабочей армии. В сельских местностях в связи с большим относительным весом среди рабочей армии задолженных в кустарно-ремесленной промышленности Центр. и Южное Зауралье становится на второе место, Центр. и Южное Предуралье отходит на третье.

Распределяя рабочих по группам занятий, принимая опять таки всю рабочую массу за 1000, имеем цифры:

Группы занятий	Из 1000 ч. рабоч. промышл. и трансп. задол. в дан. кл. зан.		
	Все населен.	Города	Сель-местн.
Все группы	1000	1000	1000
Горнорабочие	75	63	135
Металлисты	292	331	104
Деревообделочники	24	24	23
Текстильщики	24	20	46
Пищевики	24	18	54
Химики	7	7	5
Железнодорожники	113	85	252
Местно-транспортники	88	91	76
Рабочие силовых установок	57	59	44
Прочие рабочие	296	302	261

В целом по Области наиболее крупной группой рабочих являются металлисты, затем идут железнодорожники, местно-транспортники, горнорабочие и рабочие силовых установок. В городах усиливается вес металлистов, местно-транспортники занимают второе место, железнодорожники переходят на третье, в остальном порядок остается тот же, что и в целом по Области. В сельских местностях отдельные отряды рабочей армии располагаются в совершенно ином порядке. Первое место занимают железнодорожники, второе—горнорабочие, металлисты отходят на третье, на четвертом становятся местно-транспортники, на пятом—пищевики, рабочие же силовых установок отходят на седьмое место. Среди прочих рабочих, как в городах, так и в сельских местностях, крупный процент падает на чернорабочих: 54,5 проц.—в городах и 26,6 проц.—в сельских местностях.

Рассматривая распределение по полосам не всех рабочих в целом, а отдельных групп, имеем цифры:

По Области.

ПОЛОСЫ	Принимая цифру занятых в данной группе занятий по Области за 1000 имеем по полосам для занятий										
	Всех классов	Горнорабочие	Металлисты	Деревообдел.	Текст.	Пищевики	Химики	Жел.-до-рожн.	Местно-трансп.	Рабоч. силовых установ.	Прочие рабочие
По Области	1000	1000	1000	1000	1000	1000	1000	1000	1000	1000	1000
Предуралье											
Северное	63	259	34	47	2	35	459	27	65	68	54
Центр. и Южное	219	6	293	214	53	228	92	202	133	199	253
Горнозав. Урал	569	601	594	532	593	249	225	483	702	593	557
Зауралье											
Северное	11	—	5	55	5	33	3	11	19	15	13
Центр. и Южное	138	134	74	152	347	455	221	277	81	125	123

Горнозаводский Урал сосредотачивает в себе: 70,2 проц. местно-транспортников, около 60 проц. горнорабочих, свыше 50 проц. металлистов, текстильщиков и рабочих силовых установок. Деревообделочники и железнодорожники, пищевики и химики дают для этой полосы ниже 50 проц. всех рабочих данной группы занятий по Области. В Центральном и Южном Предуралье ни одна группа занятий не дает 30 проц. всех принадлежащих к этой группе в Области. Наивысший процент (около 30 проц.) дают металлисты, низший—текстильщики (5,3 проц.) и горнорабочие (0,6 проц.) Центральное и Южное Зауралье при общем проценте рабочих в промышленности и транспорте 13,8 проц. дает: 45,5 проц.—пищевиков, 34,7 проц.—текстильщиков, 27,7 проц.—железнодорожников и всего только 8,1 проц.—местн транспортников и 7,4 проц.—металлистов. Северное Предуралье при очень низком общем проценте рабочих 6,3 проц. дает: 45,9 проц.—химиков и 25,9 проц.—горнорабочих. Северное Зауралье ни в одной группе занятий не дает 5 проц. занятых по Области в данной группе занятий рабочих. В итоге: горнорабочие сосредотачиваются в подавляющей массе в Горнозаводском Урале, затем идет Северное Предуралье и Центральное и Южное Зауралье; металлисты—в Горнозаводском Урале и Центральном и Южном Предуралье; деревообделочники—в Горнозаводском Урале, в Центральном и Южном Предуралье и Центр. и Южном Зауралье; текстильщики—в Горнозаводском Урале и Центр. и Южном Зауралье; пищевики—в Центральном и Южном Зауралье, Горнозаводском Урале и Центральном и Южном Предуралье; химики—в Северном Предуралье, Горнозаводском Урале и Центральном и Южном Зауралье; железнодорожники и рабочие силовых установок—в Горнозаводском Урале и двух южных полосах и местно-транспортники—в Горнозаводском Урале и Центральном и Южном Предуралье, причем на долю Горнозаводского Урала падает 70 проц.

Переходя к распределению рабочих фабрично-заводской промышленности и транспорта по группам занятий внутри каждой полосы в отдельности, имеем следующие цифры:

ПОЛОСЫ	Из каждых 1000 рабочих занятых по Области и полосе в промышленности и жел. дор. транспорте приходится на										
	Всех рабочих	Горнорабочих	Металлистов	Деревообделочн.	Текстильщиков	Пищевиков	Химиков	Железнодорожн.	Местнотранспорт.	Рабочих силов. уст.	Прочих рабочих
Предуралье											
Северное	1000	310	159	18	1	13	51	41	91	66	250
Центральн. и Южное .	1000	2	391	23	6	25	3	104	54	51	341
Горнозаводск. Урал	1000	80	306	22	25	11	3	96	109	59	289
Зауралье											
Северное	1000	1	133	114	10	70	2	104	146	75	345
Центральн. и Южное .	1000	73	157	26	61	80	11	226	52	51	263

В Горнозаводском Урале на первом месте стоят металлисты, далее идут местно-транспортники, железнодорожники, горнорабочие и рабочие силовых установок. В Центральном и Южном Предуралье металлисты, железнодорожники, местно-транспортники и рабочие силовых установок. В Северном Предуралье на первом месте стоят горнорабочие, на втором—металлисты, на третьем—местно-транспортники, на четвертом—рабочие силовых установок. В Центральном и Южном Зауралье—железнодорожники, металлисты, пищевики и текстильщики и в Северном Зауралье—местно-транспортники, металлисты, деревообделочники и железнодорожники.

Во всех полосах наблюдается громадный процент прочих рабочих, подавляющая часть которых, как указывалось выше, падает на чернорабочих. Характерно,

что наименее колеблется по полосам процент рабочих силовых установок, что и попятно, так как эти рабочие задалживаются во всех отраслях промышленности и в жел.-дор. транспорте.

Из других крупных отрядов рабочей армии, задолженных в остальных отраслях народного хозяйства для схематического анализа выделяем из общей массы задолженных в сельском хозяйстве рабочих лесного дела и поденно-перемешных рабочих, задолженных в прочих отраслях народного хозяйства.

Рабочих лесного дела всего по Области переписью учтено 15581 чел., из них основное ядро—12380 чел. или 79,5 проц. в сельских и 3201 или 20,5 проц. в городских местностях.

По полосам эта масса распределяется следующим образом:

П О Л О С Ы	Рабочие лесного дела		
	Все местн.	Городские	Сельские
По Области	15581	3201	12380
Предуралье			
Северное	1424	106	1318
Центр. и Южное	2271	641	1630
Горнозаводский Урал	11124	2354	8770
Зауралье			
Северное	195	41	154
Центр. и Южное	567	59	508

Основная масса рабочих лесного дела—71,5 проц. концентрируется в Горнозаводском Урале, два других меньших отряда в Предуралье Центральном и Южном—14,5 проц. и Северном—9,2 проц.

Распределение рабочих лесного дела совершенно понятно: лесные работы в подавляющей своей массе связаны с металлургической промышленностью, бумажной и деревообделочной, и расположение их соответствует расположению заводов этих отраслей промышленности. Поражает сравнительно незначительная абсолютная цифра рабочих лесного дела, тогда как перепись, производившаяся в декабре в разгар сезона лесозаготовок должна была бы учесть цифру близкую к годовому максимуму рабочих задолженных в лесном деле. Об'ясняется эта незначительность цифры тем, что, во-первых, из рабочих лесного дела выпали «лесовозы», прошедшие согласно классификации, принятой при разработке, в общей сумме местно-транспортников и неквалифицированных горнорабочих. Вторая причина заключается в том, что для главной массы занятых лесозаготовками лесное дело является не главным, а побочным занятием при главном сельском хозяйстве, поэтому при учете только главного занятия мы и имеем сравнительно незначительное число рабочих лесного дела. Все же число задолженных в лесном деле, как будет видно дальше из краткого анализа побочных занятий населения Уралобласти, гораздо выше.

Поденно-переменные рабочие, т. е. рабочие, не имеющие определенного запятия и запятые случайным трудом, учтены переписью в цифре 35931 чел., что составляет 10,3 проц. всей массы рабочих Области. Распределение этой массы между городом и селом и по полосам видно из следующей таблички:

П О Л О С Ы	Поденно-перемен. рабочие		
	Все местн.	Города	Сель-местн.
По Области	35931	11152	24779
Предуралье			
Северное	1002	388	614
Центр. и Южное	8929	2359	6570
Горнозаводский Урал	8524	4725	3799
Зауралье			
Северное	2927	707	2220
Центр. и Южное	14549	2973	11576

Село концентрирует 69,0 проц., город 31,0 проц. поденно-переменных рабочих. Основное ядро этого отряда рабочей армии расположено в Центральном и Южном Зауралье (46,7 проц.), на втором месте стоит Центр. и Южное Предуралье (26,5 проц.) и на третьем—Горнозаводский Урал (15,3 проц.). Характерно, что в Горнозаводском Урале большинство (55,4 проц.) поденно-переменных рабочих сосредоточено в городах, а в Зауральских (78,9 проц.) и Предуральских (72,3 проц.) полосах, наоборот, в сельместностях. Сопоставляя общую массу рабочих с численностью задолженных поденно-переменной работой, получаем хотя и косвенный, но достаточно твердый показатель устойчивости положения рабочей массы, так как более высокий процент рабочих, занятых поденно-переменной работой говорит о меньшей устойчивости положения всей массы рабочих. Прецент этот вычисляем отдельно для городского и сельского населения по пяти полосам Области.

П О Л О С Ы	Из кажд. 1000 раб. занято поденно-переменным трудом		
	Все местн.	Города	Сель-местн.
По Области	103	53	177
Предуралье			
Северное	62	19	135
Центр. и Южное	123	50	259
Горнозаводский Урал	53	41	83
Зауралье			
Северное	261	209	283
Центр. и Южное	169	100	206

В городах процент поденно-переменных рабочих ниже, чем в сельместностях, чем выше индустриализация полосы, тем ниже процент поденно-переменных рабочих. В городах наиболее низкие проценты поденно-переменных рабочих дают полосы

Предуралье и Горнозаводский Урал, причем характерно, что эти же полосы дают более низкий процент безработных.

В сельских местностях наиболее низкий процент дают Горнозаводский Урал и Северное Предуралье, т. е. полосы наиболее индустриализованные и дающие второй по высоте процент занятых в лесозаготовках.

В заключение несколько слов о половом составе выделенных для схематического анализа классов занятий рабочей армии Урала.

На 1000 мужчин приходится женщин:

Категория местност.	Промышленность и железнодорожный транспорт										Прочие рабочие	Рабочие лес. дела	Поденно-перем. рабоч.
	Всего	Горнорабочие	Металлисты	Деревообделочники.	Текстильщики	Пищевики	Химики	Железнодорожники	Местно-транспорт.	Раб. сил. установ.			
Область . .	142	163	62	78	1333	148	335	55	124	33	249	125	1419
Города . .	141	128	65	78	1577	201	381	43	134	36	251	73	944
Сельместн.	149	253	13	77	940	69	59	77	68	12	239	139	1718

Из 12 выделенных групп занятий только в двух: у текстильщиков и поденно-переменных рабочих наблюдается численный перевес женщин, в остальных 10 группах резко преобладает мужской состав--почти исключительно мужскими являются группы занятий: металлистов, деревообделочников, железнодорожников и рабочих силовых установок, в остальных (исключая текстильщиков и поденно-переменных рабочих) процент женщин колеблется от 12,4% у рабочих местно-транспортников до 33,5% у химиков. Город дает более высокий показатель женщин у металлистов, текстильщиков, пищевиков, химиков, местно-транспортников, рабочих силовых установок и прочих рабочих и, наоборот, деревня дает более высокий показатель у горнорабочих, железнодорожников (главным образом-стрелочницы), рабочих лесного дела и поденно-переменных рабочих.

Занятия служащих.

Схематический анализ занятий служащих проводится также, как и для рабочих, не по детальным занятиям, а по группам их. Для анализа берутся все отрасли народного хозяйства, кроме кустарно-ремесленной промышленности, т. е. масса в 197433 чел., из которой выделяются 12 групп занятий. I. Руководящий персонал, к которому относятся все руководители торговых, промышленных, транспортных, кредитных, советских и общественных учреждений, заведений, об'единений и предприятий вплоть до сельсоветов, месткомов и фабзавкомов и заведующие их частями.

II. Технический персонал (высший и средний).

III. Хозяйственный персонал—заведующие магазинами и складами, доверенные, агенты и комиссионеры, продавцы, кладовщики, приемщики, раздатчики, весовщики и проч.

IV. Учетно-контрольный и инструкторский персонал—инспектора финансовые и прочие, контролеры, ревизоры, инструктора и организаторы, бухгалтера, счетоводы, кассиры, казначеи, конторщики, табельщики, статистики, счетчики и проч.

V. Делопроизводственный персонал.

VI. Врачебно-санитарный персонал—высший, средний и низший.

VII. Культурно-просветительный—включая в него журналистов, библиотекарей и музейных работников.

VIII. Работники связи.

IX. Охрана безопасности—милиционеры, надзиратели мест заключения, пожарники и проч.

X. Младший обслуживающий персонал и работники гигиены (к последним относятся банщики, парикмахеры, прачки).

XI. Личная прислуга и XII прочие служащие.

Так как система разработки не представляла возможности выделить целиком юридического персонала, то он попал в число прочих, за исключением учреждений.

В схематический анализ вошли масса служащих, охватывающая 96,4 проц. всех служащих, причем нераспределенная по группам занятий часть этой массы равняется всего только 2,9 проц.

Все категории местностей.

ПОЛОСЫ	Служащие всех отраслей народного хоз., кроме куст.-ремесл. промышлен.												
	Всего	Руковод. персонал	Техническ. персонал	Хозяйств. персонал	Учетно-контрольн.	Делопроиз-водство	Медико-санит.	Культур-но-просв.	Работники связи	Охрана безопасн.	Младш. об-служ. перс.	Личная прислуга	Прочие служащ.
По Области .	203152	15804	14712	19515	31697	13813	11383	17217	2512	6174	35506	29100	5719
Предуралье													
Северное . . .	2691	881	717	858	1302	663	532	1001	123	217	1791	1335	271
Центр. и Южн.	46943	3231	3521	4245	6921	3067	3162	4462	539	1469	7636	7401	1289
Горноз. Урал	82737	5806	7464	8433	14545	5564	4057	4564	1204	2380	16170	10197	2353
Зауралье													
Северное . . .	9899	1076	439	819	1237	765	626	1111	74	402	1595	1402	353
Центр. и Южн.	53882	4810	2571	5160	7692	3754	3006	6079	572	1706	8314	8765	1453
Г о р о д а .													
По Области .	146079	10415	10896	15841	26809	16822	8890	8184	2165	5157	26174	16118	4608
Предуралье													
Северное . . .	6279	513	504	606	985	470	365	407	112	178	1331	587	221
Центр. и Южн.	34064	2170	2735	3609	6046	2363	2629	2225	473	1279	6001	3462	1072
Горноз. Урал	69000	4772	5791	7433	13181	5158	3510	3339	1051	2014	12889	7778	2084
Зауралье													
Северное . . .	5879	572	305	618	900	537	422	396	58	310	862	662	237
Центр. и Южн.	30857	2388	1561	3575	5697	2294	1964	1817	471	1376	5091	3629	994
Сельские местности.													
По Области .	57073	5389	3816	3674	4888	2991	2493	9033	347	1017	9332	12982	1111
Предуралье													
Северное . . .	3412	368	213	252	317	193	167	594	11	39	460	748	50
Центр. и Южн.	12879	1061	786	636	875	704	533	2237	60	190	1635	3939	217
Горноз. Урал	13737	1034	1673	1000	1364	406	547	1225	153	366	3281	2419	269
Зауралье													
Северное . . .	4020	504	134	201	337	228	204	715	16	92	733	740	116
Центр. и Южн.	23025	2422	1010	1585	1995	1460	1042	4262	101	330	3223	5136	452

Основная масса служащих—71,9 проц., как уже отмечалось выше, задолжена в городах, происходит это отчасти потому, что промышленность и торговля, которые обслуживаются очень высоким процентом служащих, в своей основной части концентрируются в городах, а во-вторых, потому что род учреждений, расположенных в горпоселениях (РИК'и, районные больницы, амбулатории, школы), обслуживают сельместности. Самая структура служилой массы, т. е. распределение ее по выделенным нами группам занятий в городе несколько отличается от деревни.

Категории местностей	На 100 чел. служащих во всех отраслях народного хозяйства, кроме куст.-ремесл. промышленности, приходится в группах занятий												
	Все классы занятий	Руководящ. персон.	Технич. персон.	Хозяйствен.	Учетно-контр.	Дело-произв.	Медико-санит.	Культ.-просвет.	Работн. связи	Охрана безопас.	Младш. обслуж.	Личная присл.	Прочие служащ.
Все местности	1000	78	73	96	156	68	56	85	12	30	175	143	28
Города	1000	71	75	108	184	74	61	56	15	35	179	110	32
Сельместн. . .	1000	94	67	64	86	52	44	158	6	18	164	227	20

Если мы выделим из общей массы служащих искусственно присоединенных к ней системой классификации, выработанной для разработки переписи 1926 г., младший обслуживающий персонал и личную прислугу, то все остальные служащие составят 68,2‰ из всей принятой нами за 1000 массы. Наиболее многочисленными отрядами этой массы являются—учетно-контрольный и инструкторский персонал, хозяйственный, культурно-просветительный и руководящий, далее идет технический и уже на шестом месте стоит делопроизводственный персонал.

Сравнивая относительный вес отдельных групп занятий в городе и деревне, находим, что село дает более высокий процент руководящего персонала, культурно-просветительного и личной прислуги. Повышенный процент руководящего персонала объясняется громадным абсолютным числом РИК'ов и сельсоветов, культурно-просветительного—тем что в сельместностях сосредоточена основная масса школ первой ступени, личной прислуги—ввиду большего количества нянек, которых принуждены держать в крестьянских семьях с целью освобождения для производительного труда домохозяек.

Распределение отдельных отрядов армии служащих по территории Области дает, как и следовало ожидать, меньшие вариации, чем распределение отрядов армии рабочих. Наиболее крупный отряд армии служащих сосредоточен в Горнозаводском Урале: состав этого отряда характерен тем, что в нем процент технического, хозяйственного, учетно-контрольного и инструкторского персонала, работников связи и младшего обслуживающего персонала выше среднего, приходящегося на Горнозаводский Урал процента служащих. Повышенный процент этих групп служащих объясняется тем, что крупная часть служащих Горнозаводского Урала обслуживает сосредоточенную в этой полосе промышленность и распределительный аппарат. Отсюда пониженный против среднего по полосе процент культурно-просветительного и медикосанитарного персонала, который объясняется отнюдь не более слабым обслуживанием в этой полосе культурных и медикосанитарных нужд населения, а наоборот, при повышенном по сравнению с другими полосами обслуживании этих нужд, привлечением еще более крупной массы служащих к обслуживанию промышленности. Что культурно-просветительные нужды в Горнозаводском Урале обслуживаются не хуже, а наоборот, лучше чем в других полосах, показывает следующая таблица:

		Предуралье		Горнозаводский Урал	Зауралье	
		Северное	Центр. и Южн.		Северное	Центр. и Южн.
На 10000 граждан приходится служ.	Культурно-просвет. .	28	26	35	24	21
	Медико-санит.	15	18	31	13	10

Распределение служащих по остальным полосам мало колеблется, только Северные полосы дают несколько повышенный процент руководящего персонала.

Половой состав служащих дает чрезвычайно широкую амплитуду колебания. Если мы сбросим со счетов личную прислугу, которая почти на все 100 проц. является женщинами (28955 жен. и 145 мужчин) и младший обслуживающий персонал, то показатель численности женщин выраженный в промилях по отношению к численности мужчин колеблется в пределах от 28¹/₀₀ до 2413⁰/₀₀.

Персонал медико-санитарный	2413	Персонал учетно-контрольный и	
„ культурно-просвет.	2442	инструкторский	29
Работники связи	1249	Персонал хозяйственный	13
Персонал делопроизвод.	954	„ руководящий	9
Прочие служащие	699	„ технический	2
		„ охр. безопасности	1

Наивысший процент женского труда наблюдается среди медико-санитарного и культурно-просветительного персонала: женщины—врачи, фельдшерицы, акушерки и младший медицинский персонал и учительницы. Далее идут работники связи—работа в почтово-телеграфных конторах и телефонистки. Затем идет делопроизводственный персонал: секретари, машинистки, делопроизводители, регистраторы и проч. Все остальные группы служащих дают резкое преобладание мужского состава. Среди учетно-контрольного и инструкторского персонала показатель женщин дает еще 291⁰/₀₀, т. е. около $\frac{1}{3}$, среди хозяйственного и руководящего персонала он колеблется от 130⁰/₀₀ до 97⁰/₀₀, т. е. около 0,1 и технический персонал и охрана безопасности дают почти исключительно мужской состав.

Сравнивая половой состав служащих в городе и деревне, находим, что деревня по большинству групп служащих дает более мужской состав, чем город:

	Город	Деревня
Медико-санитарный персонал	2985	1258
Культурно-просвет. „	2626	1958
Работники связи	1346	789
Делопроизвод. персонал	1108	547
Проч. служащие	739	552
Учетно-контрольный и инструкторский персонал	313	181
Хозяйственный	137	100
Руководящий	96	97
Технический	32	17
Охрана безопасности	14	7

Только среди руководящего персонала город и деревня дают почти одинаковый показатель полового состава с некоторым превышением относительного веса численности женщин в деревне; все остальные группы дают более резко выраженный мужской состав. Резкая разница в половом составе медико-санитарного персонала в городе и деревне объясняется более высоким процентом низшего медицинского персонала в городе (сиделки, сестры медицинские).

По отдельным полосам наблюдается в общем тот же характер с отношения полов в отдельных группах служащих. Отметим, что Горнозаводская полоса дает более высокий показатель среди учетно-контрольного, делопроизводственного, медико-санитарного, культурно-просветительного персонала и работников связи, что объясняется, главным образом, более высоким процентом служащих, занятых в этой полосе в городах.

Младший обслуживающий персонал дает на 1000 мужчин 1257 женщин, причем характерно, что относительный вес женщин в деревне (1565⁰/₀₀) выше, чем в городе. Объясняется это тем, что процент младшего обслуживающего персонала, задолженного в культурно-просветительных учреждениях в деревне выше, чем в городе. Между тем именно эти учреждения дают почти исключительно женский младший обслуживающий персонал.

Побочные занятия населения области.

Все приведенные выше цифры, характеризующие распределение населения по социальному положению, отраслям народного хозяйства и занятиям населения исчислены, исходя из главного занятия зарегистрированных переписью граждан. Под главным занятием при производстве переписи считалось то, которое дает гражданину главный источник существования, при наличии нескольких занятий, согласно инструкции, преподанной для разработки переписи, главное занятие определял сам опрашиваемый. Очень большая часть народонаселения имеет не одно, а два, три, иногда и более занятий, причем в каждом из занятий одно и то же лицо может занимать различные социальные положения—являясь в одном из них хозяином, в другом рабочим или служащим, в третьем одиночкой и т. д. и может быть задолжена в различных отраслях народного хозяйства. В результате получается чрезвычайно сложная взаимно перекрещивающаяся сеть группировок граждан по социальному положению и отраслям народного хозяйства. Учесть переписью все эти занятия и проследить при разработке всю сложную картину их распределения по социально-хозяйственным группам—задача чрезвычайно трудная, потребовавшая бы массу труда, времени и денег, поэтому в интересах экономии времени и средств при производстве переписи и разработке обычно довольствуются только одним вторым занятием, оставляя вне регистрации, а стало быть, и разработки третье и последующие занятия. Определение, которое из нескольких побочных занятий считается вторым, делалось при производстве переписи самим гражданином.

Общая масса всего имеющего побочные занятия населения равняется 238692 ч. из них—208886 мужчин и 29806 женщин, в городах—23319, а в сельских местностях—215373. Таким образом, побочные занятия являются занятиями типично мужскими: на 1000 занятых в них мужчин приходится 143 женщины и сосредоточены на 90,2 проц. в сельских местностях и только на 9,8 в городах. По социальному положению в побочном занятии эти 238692 гр. распределяются так:

Категории местностей	Распределение занятого в побочных занятиях населения по социальному положению в этих занятиях					На 1000 занятого в побочных занятиях населения приходится на социальные группы в этих занятиях				
	Всего	Раб.	Служ.	Хоз. и пом. чл. семьи	Одиночек	Всего	Раб.	Служ.	Хоз. и пом. чл. семьи	Одиночек
Всего	238692	47789	16155	80478	94270	1000	200	68	337	395
Города	23319	2974	793	12926	6626	1000	128	34	554	284
Сельместности	215373	44815	15362	67552	87644	1000	208	71	314	407

Основная масса лиц, имеющих побочные занятия, задолжена в них в качестве хозяев и одиночек, на третьем месте, далеко отставая от двух первых групп, стоят задолженные в качестве рабочих и последнее место, опять таки далеко отставая по численности от рабочих, занимают служащие. В городах главная масса—55,5 проц. задолжена в качестве хозяев и притом именно сельских хозяев—91,5 проц. очевидно, здесь мы имеем сельско-хозяйственное занятие уральского рабочего и ремесленника.

На втором месте стоят одиночки, занятие которых в отраслях труда распределяются между сельским хозяйством—33,1 проц., кустарно-ремесленной промышленностью—26,3 проц., не железнодорожным транспортом—25,2 проц., в торговле занято—9,3 проц., в строительстве—5,7 проц.—в числе занятых сельским хозяйством ничтожный процент (1,5 проц.) занято охотой и рыболовством. На третьем месте стоят рабочие, основное ядро их 39,9 проц. задолжено в фабрично-заводской промышленности и в прочих отраслях народного хозяйства—30,8 проц. (главным образом поденно-переменный труд), на третьем месте у рабочих стоит сельское хозяйство—15,5 проц., на четвертом—жел. дор. транспорт—5,1 проц., в остальных отраслях труда занят ничтожный процент рабочих.

Число занятых в побочном занятии в качестве служащих вообще незначительно — и из этого числа первое место занимает задолженные в прочих отраслях народного хозяйства — 70,6 проц. (главным образом — разной переменной работой), на втором месте стоит задолженные в торговле — 15,3 проц., на третьем — в фабрично-заводской промышленности 7,2 проц. и остальные отрасли дают незначительный процент.

Распределение занятых в побочном занятии по социальному положению и отраслям народного хозяйства в сельских местностях носит несколько иной характер. На первом месте стоят задолженные не в качестве хозяев, как в городах, а в качестве «одиночек» 40,7 проц., причем основная масса их задалживается в кустарно-ремесленной промышленности — 39,4 проц., в сельском хозяйстве — 29,7 проц. (включая лесное дело), на третьем месте стоит не железнодорожный транспорт — 7,4 проц. и строительство — 6,5 проц. Второе место занимают задолженные в качестве хозяев — 31,4 проц., распределена эта масса почти поровну между кустарно-ремесленной промышленностью — 46,3 проц. и сельским хозяйством, (включая лесозаготовки) — 43,0 проц. На третьем месте далеко позади стоит транспорт не железнодорожный — 6,1 проц. Рабочие, общий процент которых 20,8 проц., в главной массе задолжены в сельском хозяйстве — 51,0 проц. (включая лесное дело), на втором месте стоят «прочие отрасли народного хозяйства» — 18,9 проц. (главным образом, поденно-переменные работы), на третьем месте — фабрично-заводская промышленность — 18,5 проц., на четвертом — транспорт 5,5 проц., на пятом — кустарно-ремесленная промышленность 5,0 проц.

Общий процент задолженных в качестве служащих вообще крайне незначительный — 7,1 проц. и задолжены они, главным образом, в прочих отраслях народного хозяйства — 56,9 проц. (по преимуществу разные и переменные работы) и в торговле — 29,9 проц.

Подводя общий итог всех задолженных в качестве побочного занятия в различных отраслях народного хозяйства, имеем цифры:

Отрасли народного хозяйства	Категории местностей			Из кажд. 1000 задолж. в побочн. занятии в данной категор. местн. приходится на отрасли нар. хоз.		
	Все местн.	Города	Сель-местн.	Категории местностей		
				Все местн.	Города	Сель-местн.
Все отрасли	238692	23319	215373	1000	1000	1000
Сельское хозяйство	78432	14524	63908	329	623	297
В т. ч. охота и рыболовство . . .	6143	137	6006	25	6	28
Лесное дело	20818	182	20636	87	8	96
Промышлен. фабр.-зав.	10104	1245	8859	42	53	41
» куст.-ремесл.	87168	2435	84733	365	105	394
Строительство	14479	484	13995	61	21	65
Жел.-дор. транспорт	1961	162	1799	8	7	8
Проч. транспорт	17817	1895	15922	75	81	74
Торговля	9320	1060	8260	39	45	38
Прочие отрасли труда	19411	1514	17897	81	65	83

В городах основная масса имеющих побочное занятие, задолжена по этому занятию в сельском хозяйстве, в сельских местностях в кустарно-ремесленной промышленности, на втором месте в городах стоит кустарно-ремесленная промышлен-

ность, в сельместностях—сельское хозяйство, третье место (не считая прочих отраслей труда) занимает и в городах и в сельских местностях транспорт, четвертое в городах--фабрично-заводская промышленность, в сельских местностях--строительство.

Основное ядро лиц, имеющих побочные занятия по главному занятию принадлежит к задолженным в сельском хозяйстве—200974 или 83,5 проц. и 39850 чел. или 16,5 проц. принадлежат к лицам, имеющим не сельскохозяйственное главное занятие Система разработки переписи не дает возможности разбить всех лиц, имеющих побочное занятие по социальному положению в главном занятии, так как все лица, имеющие не сельско хозяйственное главное занятие, проходят при разработке одной графой. Но и принятая при переписи система разработки дает чрезвычайно интересные цифры, рисующие комбинацию социальных групп в главном и побочном занятии.

Социальное положение лиц, имеющих побочное занятие		В с е г о	Имеющих главное занятие				Не сельско-х- зяйств.
			Сельско-хозяйственное			Итого	
			Рабочие	Хозяева и помог. чл. семьи	Оди- ночки		
Всего самостоятельного населения . .		3956683	75743	3122056	65673	3263472	693211
Имеющих побоч- ное занятие	Рабочих	47789	412	43600	2269	46281	1508
	Служащих	16155	82	14527	590	15199	956
	Хоз. и помог. члены семьи	80478	4072	46482	894	51448	29030
	Одиночек	94270	1055	81704	3507	86266	8004
	И т о г о	238692	5621	186313	7260	199194	39498

Городское население.

Всего самостоятельного населения . .		554461	9043	55283	5075	69401	485060
Имеющих побочное занятие	Рабочих	2974	21	2177	483	2681	293
	Служащих	793	3	296	32	331	462
	Хоз. и помог. члены семьи	12926	397	916	65	1378	11548
	Одиночек	6626	96	2460	427	2983	3643
	И т о г о	23319	517	5849	1007	7373	15946

Сельское население.

Всего самостоятельного населения . .		3402222	66700	3066773	60598	3194071	208151
Имеющих побочное занятие	Рабочих	44815	391	41423	1786	43600	1215
	Служащих	15362	79	14231	558	14868	494
	Хоз. и помог. члены семьи	67552	3675	45566	829	50070	17482
	Одиночек	87644	959	79244	3080	83283	4361
	И т о г о	215373	5104	180464	6253	191821	23552

Принимаем самодеятельное население за 1000 и исчисляем относительный вес численности населения, имеющего побочные занятия в различных социальных группах.

Социальное положение по побоч- ному занятию	На 1000 самодеят. населения каждой социальной группы приходится лиц, имеющих побочные занятия					
	Все группы	Имеющих главные занятия				Не сель- ско-хоз.
		Сельско-хозяйственное			Итого	
		Рабочих	Хоз-ва и помог чл. семьи	Одиноч- ки		
Все население						
Все социальные группы	60	74	60	112	61	57
Рабочие	12	5	13	34	14	2
Служащие	4	1	4	8	4	1
Хозяева и помог. члены семьи . .	20	53	14	13	15	41
Одиночки	23	13	26	53	26	11
Городское население.						
Все социальные группы	42	57	106	199	106	33
Рабочие	5	2	39	95	38	0
Служащие	1	0	5	6	4	0
Хозяева и помог. члены семьи . .	23	43	16	12	19	23
Одиночки	11	10	44	84	42	7
Сельское население.						
Все социальные группы	63	76	59	105	60	113
Рабочие	13	5	13	29	13	5
Служащие	4	0	4	9	4	2
Хозяева и помог. члены семьи . .	19	55	14	13	15	83
Одиночки	25	14	25	50	26	20

Таблица дает чрезвычайно характерные цифры: первое, что бросается в глаза, это большее распространение побочных занятий среди сельского населения по сравнению с городским, второе, что среди городского населения побочные занятия распространены, главным образом, у населения, имеющего главным занятием сельскохозяйственное, в сельских же местностях, наоборот, население, имеющее сельскохозяйственное занятие выделяет меньший процент граждан, имеющих побочные занятия, чем население, задолженное по главному занятию не в сельском хозяйстве. Среди населения, имеющего в качестве главного занятия сельское хозяйство наивысший процент имеющих побочные занятия как в городе, так и в деревне, дают одиночки, причем в городе этот процент выше, чем в деревне.

В городе «одиночки» задалживаются по побочному занятию почти в равной степени в качестве рабочих и одиночек, задолженные же в качестве хозяев и слу-

жащих дают гораздо более низкий процент. В деревне одиночки задалживаются по побочному занятию, главным образом, в качестве «одиночек» же. На втором месте стоят задолженные в качестве рабочих, на третьем месте и четвертом—«хозяев» и «служащих». На втором месте по проценту имеющих побочные занятия в городе стоят хозяева и помогающие члены семьи, в деревне «хозяева» занимают третье место. В городе хозяева, имеющие побочные занятия, задалживаются в этом последнем, главным образом, в качестве «одиночек», на втором месте—«рабочие» и далее хозяева и служащие. В деревне хозяева задалживаются в побочном занятии, главным образом, в качестве одиночек. Рабочие и в городе и в деревне задалживаются в побочном занятии, главным образом, в качестве хозяев, на втором месте стоят одиночки, задолженные в качестве рабочих дают незначительный, в качестве же служащих—ничтожный процент. Население, имеющее в качестве главного не сельскохозяйственное занятие, в деревне дает процент задолженных в сельском хозяйстве — 11,3, в городе всего 3,3 проц. и задалживается в побочном занятии, главным образом, в качестве хозяев и одиночек.

Не менее чем комбинация социального положения в главном и побочном занятии интересна комбинация социального положения, по главному занятию и отрасли народного хозяйства по побочному занятию.

Побочные занятия	Имеющих главное занятие					
	Всего	Сельско-хозяйственное				Не сельско-х-зяйств.
		Рабоч.	Хоз. и помог. чл. семьи	Одиночки	Итого	
Все отрасли народного хозяйства .	238692	5621	186313	7260	199194	39498
Сельское хозяйство	78432	4665	38324	1963	44952	33480
В т. ч. охота и рыболовство . . .	6143	153	5489	222	5864	279
Лесное дело	20818	68	2001	471	20540	278
Промышлен. фаб.-зав.	10104	29	9452	434	9915	189
» куст.-ремесл.	87168	494	81587	2382	84463	2705
Строительство	14479	105	13318	445	13868	611
Транспорт жел.-дор.	1961	9	1844	66	1919	42
» прочий	17817	38	17065	489	17592	225
Торговля	9320	15	8204	242	8461	859
Прочие отрасли	19411	266	16519	1239	18024	1387

Городское население.

Все отрасли народного хозяйства .	23319	517	5849	1007	7373	15946
Сельское хозяйство	14524	464	604	173	1241	13283
В т. ч. охота и рыболовство . . .	137	8	66	11	85	52
Лесное дело	182	8	110	38	156	26
Промышлен. фаб.-зав.	1245	7	967	202	1176	69
» куст.-ремесл.	2435	20	1222	147	1389	1046
Строительство	484	8	225	48	281	203
Транспорт жел.-дор.	162	1	129	16	146	16
» прочий	1895	8	1550	216	1774	121
Торговля	1060	1	387	38	426	634
Прочие отрасли	1514	8	765	167	940	574

Сельское население.

Все отрасли народного хозяйства .	215373	5104	180464	6253	191821	23552
Сельское хозяйство	63908	4201	37720	1790	43711	20197
В т. ч. охота и рыболовство . . .	6006	145	5423	211	5779	227
Лесное дело	20636	60	19891	433	20384	252
Промышлен. фаб.-зав.	8859	22	8485	232	8739	120
» куст.-ремесл.	84733	474	80365	2235	83074	1659
Строительство	13995	97	13093	397	13587	408
Транспорт жел.-дор.	1799	8	1715	50	1773	26
» прочий	15922	30	15515	273	15818	104
Торговля	8260	14	7817	204	8035	225
Прочие отрасли	17897	258	15754	1072	17084	813

Уже из сопоставления абсолютных цифр, видно, что в целом по Области самодеятельные, имеющие главное занятие сельское хозяйство, задалживаются в побочном занятии, главным образом, в кустарно-ремесленной промышленности и сельском хозяйстве, на третьем месте стоит транспорт, на четвертом—строительство. Тот же характер распределения задолженных в побочном занятии по различным отраслям народного хозяйства сохраняется и для хозяев и помогающих членов семьи и одиночек. Сельско-хозяйственные же рабочие, наоборот, и по побочному занятию задалживаются, главным образом, в сельском же хозяйстве.

Население, имеющее главное занятие не сельско-хозяйственное по побочному занятию в главной своей массе задалживается в сельском хозяйстве. Сельское население дает приблизительно ту же картину распределения населения по социальному положению и отрасли народного хозяйства, городское же у хозяев и одиночек дает несколько повышенный вес занятых в фабрично-заводской промышленности и прочем транспорте. Неземледельческое же население по главному занятию как в городских, так и в сельместностях задалживается по побочному занятию, главным образом, в сельском хозяйстве. Главная масса задолженных в побочном занятии мужчин, по всей Области на тысячу задолженных в побочном занятии мужчин приходится 143 женщины. Отдельные социальные положения дают следующие показатели полового состава лиц, занятых в побочном занятии.

Социальное положение в побочном занятии	На 1000 мужч. прих. женщ. среди имеющ. побочн. зап.		
	Всех категор. местн.	Города	Сель-местн.
Все социальные группы	143	66	152
Рабочие	120	40	126
Служащие	178	155	179
Хозяева и помог. члены семьи . .	202	67	229
Одиночки	101	61	104

Село дает более высокий процент женщин, чем город. В городе наименьший процент женщин дают рабочие и наивысший—служащие, в селе наименьший—одиночки и набольший—хозяева.

Побочные занятия в отдельных полосах Уралобласти.

ПОЛОСЫ	Отрасли народного хозяйства										
	Все от- ра- сли	Сельское хозяйство	В т. ч. промышлен.				Строитель- ство	Транспорт		Торговля	Проч. отр. труда
			Охота	Лесное дело	Фабр.- завод.	Куст.- ремесл.		Жел.- дорож.	Прочий		
Все категории местностей.											
По Области	238692	78432	6143	20818	10104	87168	14479	1961	17817	9320	19411
Предуралье											
Северное	26460	14153	631	9173	1831	3755	761	49	4000	397	1514
Центр. и Южное . . .	59426	12772	910	2878	2862	27762	4397	660	3813	2604	4556
Горнозаводский Урал	54573	30703	812	5882	3765	8220	1777	511	4499	1197	3901
Зауралье											
Северное	21327	7003	2816	2049	188	7000	1130	79	3292	813	1822
Центр. и Южное . . .	76906	13801	974	836	1458	40431	6414	662	2213	4309	7618

ПОЛОСЫ	Отрасли народного хозяйства										
	Все от- ра- сли	Сельское хозяйство	В т. ч. промышлен.				Строитель- ство	Транспорт		Торговля	Проч. отр. труда
			Охота	Лесное дело	Фабр.- завод.	Куст.- ремесл.		Жел.- дор.	Прочий		
Г о р о д а.											
Все население	23319	14524	137	182	1245	2435	484	162	1895	1060	1514
Предуралье											
Северное	2135	943	1	22	350	99	22	10	592	16	103
Центр. и Южное . . .	4785	2676	16	40	244	665	92	18	345	402	343
Горнозаводский Урал	13216	9816	70	99	397	1052	249	53	672	219	758
Зауралье											
Северное	878	382	47	17	98	100	31	61	48	54	104
Центр. и Южное . . .	2305	707	3	4	156	519	90	20	238	369	206
Сельские местности.											
Все население	215373	63908	6006	20636	8859	84733	13995	1799	15922	8260	17897
Предуралье											
Северное	24325	13210	630	9151	1481	3656	739	39	3408	381	1411
Центр. и Южное . . .	54641	10096	894	2838	2618	27097	4305	642	3468	2202	4213
Горнозаводский Урал	41357	20887	742	5783	3368	7168	1528	458	3827	978	3143
Зауралье											
Северное	20449	6621	2769	2032	90	6900	1099	18	3244	759	1718
Центр. и Южное . . .	74601	13094	971	832	1302	39912	6324	642	1975	3940	7412

Сопоставляя общее число занятых в побочном занятии и по каждой полосе Области со всем занятым населением этой полосы получаем сравнительные веса распространения побочных занятий по полосам Урала.

Веса эти, как и следовало ожидать, далеко не равны.

ПОЛОСЫ	На 1000 занятого насел. приход. имеющ.побочн зан.		
	Все категор. местн.	Города	Сель- местн.
По Области	62	50	64
Предуралье			
Северное	128	88	134
Центр. и Южное	58	46	59
Горнозаводский Урал	96	55	124
Зауралье			
Северное	74	61	75
Центр. и Южное	44	26	45

Наиболее высокий процент занятых в побочном занятии наблюдается в Северном Предуралье и Горнозаводском Урале. Северное Предуралье дает повышенный процент занятых в побочном занятии против среднего по Области и в городе и в деревне. Горнозаводский Урал дает резко повышенный процент занятых в побочном

занятии в деревне и незначительно повышенный в городе. Наиболее низкий процент занятого в побочном занятии дают обе южные полосы—особенно низок этот процент в Центральном и Южном Зауралье. Для того, чтобы выявить, какие отрасли народного хозяйства по отдельным полосам дают повышенный процент задолженных в побочном занятии, принимаем всех имеющих побочное занятие по каждой полосе за 1000 и вычисляем относительные веса численностей, падающих на отдельные отрасли народного хозяйства.

ПОЛОСЫ	Отрасли народного хозяйства										
	Все отрас- ли	Сельско- хозяйств.	В т. числе		Промышл.		Строитель- ство	Транспорт		Торговля	Проч. отр. пар. хоз.
			Охота и рыбол.	Лесное дело	Фаб.-за- водск.	Куст.- ремесл.		Жел.- дор.	Проч.		
Все категории местностей.											
Вся Область	1000	329	25	87	42	365	61	8	75	39	81
Предуралье											
Северное	1000	535	24	346	69	142	29	2	151	15	57
Центр. и Южное . . .	1000	215	15	48	48	467	74	11	64	44	77
Горнозавод. Урал . .	1000	563	15	109	69	151	32	9	83	22	71
Зауралье											
Северное	1000	328	132	96	9	328	53	4	154	38	86
Центр. и Южное . . .	1000	180	13	11	19	526	83	9	28	56	99
Г о р о д а .											
Вся Область	1000	623	6	8	53	105	21	7	81	45	65
Предуралье											
Северное	1000	442	0	10	165	46	10	5	277	7	48
Центр. и Южное . . .	1000	559	3	8	51	139	19	4	72	84	72
Горнозавод. Урал . .	1000	743	5	7	30	79	19	4	51	16	58
Зауралье											
Северное	1000	435	54	19	112	114	35	69	55	62	118
Центр. и Южное . . .	1000	307	1	2	68	225	39	9	103	160	89
Сельские местности.											
Вся Область	1000	297	28	96	41	394	65	8	74	38	83
Предуралье											
Северное	1000	543	26	376	61	150	30	2	140	16	58
Центр. и Южное . . .	1000	185	16	52	48	496	79	12	63	40	77
Горнозавод. Урал . .	1000	505	18	140	82	173	37	11	92	24	76
Зауралье											
Северное	1000	324	135	99	4	337	54	1	159	37	84
Центр. и Южное . . .	1000	176	13	11	17	535	85	8	27	53	99

Если мы возьмем все население без подразделения его на город и село, то получим совершенно определенную картину. Сельское хозяйство поглощает в побочном занятии свыше 50 проц. занятого в нем населения в Северном Предуралье и Горнозаводском Урале, т. е. в полосах с мало-развитым сельским хозяйством; полосы же с наиболее развитым сельским хозяйством—обе южные—дают наименьший процент занятого в побочном занятии в сельском хозяйстве населения. Кустарно-ремесленная промышленности, наоборот, дает наименьший процент задолженных в пей в побочном занятии в Горнозаводском Урале и Северном Предуралье и наивысший в двух южных полосах. Цензовая промышленность в побочном занятии во всех полосах имеет значительный процент населения (главным образом—заводский транспорт), выше всего ее вес в Горнозаводском Урале и Северном Предуралье (лесовозы). Прочий транспорт, главным образом, местный, обладает наибольшим весом в двух северных полосах (извоз). Сельское население дает ту же только более резко выраженную картину—преобладание в сельско-хозяйственных полосах по побочному занятию кустарно-ремесленной промышленности, в полосах же с более развитой промышленностью—сельского хозяйства и местного транспорта. Для Северного Предуралья и Горнозаводского Урала характерен относительный вес лесного дела и для Северного Зауралья—охоты. В городах все полосы дают более высокий, чем сельские местности вес сельского хозяйства и более низкий вес кустарно-ремесленной промышленности. Особенно высок вес задолженных в сельском хозяйстве в Горнозаводском Урале и Центральном и Южном Предуралье—здесь мы имеем побочное сельско-хозяйственное занятие рабочих уральских заводов.

Цензовая промышленность дает наибольший вес в других северных полосах (заводский транспорт), кустарно-ремесленная—в двух южных полосах особенно в Зауралье. Обращает на себя внимание высокий выходящий из ряда процент задолженных по побочному занятию в железнодорожном транспорте городов Северного Зауралья, т. е. городов Ирбитского округа (Тобольский округ не имеет железнодорожной сети). Материал показывает, что здесь мы имеем дело с несколькими десятками возчиков, задолженными на железнодорожном транспорте. Так как общее число лиц, имеющих побочные занятия, в этой полосе очень незначительно (878 чел.), то эти несколько десятков человек и дают около 7 проц. Подводя итог можно сказать, что побочное занятие как бы антоганизирует с главным. Там, где по главному особенно развито сельское хозяйство, по побочному наиболее развита промышленность и наоборот. При этом необходимо помнить, что к промышленности относятся и заводский транспорт, к сельскому хозяйству—лесное дело и охота, и что распределение по отраслям народного хозяйства проведено по производственному, а не по профессиональному признаку.

Общая характеристика полос Уралобласти.

Сведя во едино все приведенное выше получаем следующие краткие характеристики отдельных полос Урала.

Горнозаводский Урал. Резко повышенный процент городского населения. Повышенный процент мужчин среди самостоятельного и женщин—среди несамодеятельного населения. Для всего населения повышенный против среднего по Области процент мужчин. По социальному составу повышенный процент рабочих и служащих и пониженный—хозяев, пониженный процент занятых по главному занятию в сельском хозяйстве и повышенный—в промышленности, транспорте, торговле и учреждениях. И, наоборот, повышенный процент занятых по побочному занятию в сельском хозяйстве и пониженный—в промышленности, при общем повышенном против среднего по Области проценте занятых в побочном занятии. Характер состава населения сельских местностей несколько приближается к городскому—города же носят резко выраженный промышленно-распределительный характер.

Северное Предуралье. Высокий процент городского населения (В.-Камский округ). Несколько повышенный против среднего по Области процент женщин среди самостоятельного и пониженный—среди несамодеятельного населения при незначительном понижении для всего населения. Незначительно пониженный против среднего по Области процент служащих и рабочих и повышенный процент занятых по главному занятию в сельском хозяйстве и цензовой промышленности и пониженный—в кустар-

но-ремесленной. Высокий процент занятых по побочному занятию в том числе в охоте, рыболовстве, лесном деле и транспорте (гужевом), несколько выше среднего в цензовой и пониженный—в кустарно-ремесленной промышленности.

Более резко, чем даже в Горнозаводском Урале, выражена промышленная структура городского населения.

Центральное и Южное Предуралье. Близкий к среднему по Области (несколько ниже) процент городского населения. Повышенный для самодеятельного, близкий к среднему—для несамодеятельного и повышенный общий процент женского населения. Значительно пониженный против среднего по Области процент рабочих и незначительно служащих и повышенный процент хозяев. Значительно пониженный процент занятых по главному занятию в цензовой промышленности и близкий к среднему—в кустарно-ремесленной промышленности и повышенный—в сельском хозяйстве. При пониженном против среднего по Области процент занятых в побочном занятии, повышенный процент занятых по этому занятию в кустарно-ремесленной промышленности и пониженный—в сельском хозяйстве. Структура городского населения носит промышленно-распределительно-административный характер.

Северное Зауралье. Низкий процент городского населения. Повышенный—среди самодеятельного и, наоборот, пониженный—среди несамодеятельного при общем пониженном проценте против среднего по Области процент женщин. Низкий процент рабочих, пониженный—служащих и высокий процент хозяев. Очень высок—процент населения занятого по главному занятию в сельском хозяйстве, большая часть которого занята в промысловом хозяйстве—главный источник доходов в котором падает на охоту, рыболовство, лесное дело, ягодные промысла и т. п., незначительный процент задолженных в промышленности, причем кустарно-ремесленная дает более высокий процент, чем цензовая. Процент задолженных в побочном занятии выше среднего по Области. Крупная часть из них задолжена в охоте, рыболовстве, лесном деле, кустарно-ремесленной промышленности и местном транспорте. Структура городского населения административно-распределительная.

Центральное и Южное Зауралье. Низкий процент городского населения, повышенный—для самодеятельного, пониженный—для несамодеятельного и близкий к среднему по Области для всего населения процент женщин. Низкий процент служащих и рабочих и высокий процент хозяев. Очень высок процент занятых в сельском хозяйстве—в подавляющем числе в хлебопашестве и незначительный—в промышленности, причем кустарно-ремесленная превалирует над фабрично-заводской. Наиболее слабо развиты по Области побочные занятия, главным образом в кустарно-ремесленной промышленности.

Структура городского населения административно-распределительная.

Ф. Лебедев.

Всесоюзная перепись населения 17-го декабря 1926 г. в сельских местностях Уральской Области.

Одновременно с Всесоюзной переписью населения в городах и поселениях городского типа (см. очерк: «Всесоюзная перепись населения 17-го декабря 1926 г. в городах и городских поселениях Уральской Области» том IV серии 6-ой, изд. УСО: «Жилой и нежилой фонд городов и городских поселений Уральской Области»), с тою же целью учета численности населения, его национального, профессионального и социального состава была произведена Всесоюзная перепись населения и в сельских местностях, при чем день, к которому был приурочен учет населения, как и при переписи в поселениях городского типа, был установлен 17-ое декабря 1926 г.

Краткая характеристика переписи населения 1926 г. в городах и поселениях городского типа Уральской Области была дана в очерке: «Всесоюзная перепись населения 17 декабря 1926 г. в городах и городских поселениях Уральской Области» (том IV, серия 6), целью же настоящего очерка является дать такую же краткую характеристику: 1) особенностям подготовки к переписи в сельских местностях Уральской Области, 2) производству в них переписи и 3) разработке личного листка. Как и при переписи населения в городах и городских поселениях, из этих трех операций подготовительные к переписи работы и разработка личного листка имеют длительный, а производство переписи краткосрочный характер, продолжаясь всего две недели. В отличие от переписи в городских поселениях перепись в сельских местностях производилась только по одному формуляру «личный листок».

Для отнесения населенных пунктов к категории городских поселений при переписи 1926 г. ЦСУ был установлен определенный ценз (см. тот же очерк в IV томе), все же остальные населенные пункты, не удовлетворяющие цензу городских поселений, относились к сельским местностям.

Раздел I. Подготовительные работы к переписи населения в сельских местностях.

Подготовительные работы к переписи населения в сельских местностях Уральской Области состояли из восьми операций:

- 1) составление списка населенных пунктов,
- 2) подготовка картографического материала,
- 3) получение данных о населении,
- 4) составление маршрутов и сметы на раз'езды переписного персонала,
- 5) переписное районирование,
- 6) переписной персонал и организация переписи,
- 7) пропаганда переписи и
- 8) заключительные работы перед переписью.

1. Составление списка населенных пунктов Уральской Области.

Целью составления списка населенных пунктов является полный охват переписью всех поселений, без каких-либо пропусков и, кроме того, составленный список должен служить основным материалом переписного районирования и разверстки формуляров переписи, а потому он должен удовлетворять следующим условиям:

- 1) список должен быть составлен в современных административных единицах,
- 2) каждый населенный пункт в списке должен быть показан со всеми названиями (официальными, прежними и местными—обычно употребляемыми),

3) для расчета при переписном районировании количества переписного персонала, по каждому населенному пункту в списке должно быть указано число жителей по источникам ближайшим к переписи и

4) для построения маршрутов и финансового плана производства переписи по каждому населенному пункту в списке должны быть показаны расстояния до своих административных центров (сельсовета, райисполкома и окр. города) и, по возможности, до ближайшей жел. дор. станции.

Перед переписью населения 1926 г. никакого списка населенных пунктов районированного Урала не было, а были только списки довоенных изданий (большинство 1906 г.) по бывшим Пермской, Тобольской и Оренбургской губерниям, из которых, главным образом, и составилась Уральская Область. Списки эти, как устаревшие, служить целям переписи не могли и, таким образом, перед Уралстатотделом стояла задача составить список населенных пунктов районированного Урала, что и было выполнено при так называемом «оформлении низового районирования», которое производилось по заданию Уралоблисполкома в 1925 году и в числе формуляров которого заполнялся на местах на каждый населенный пункт «поселенный бланк»; в состав вопросов «поселенного бланка» вошли и те вопросы, ответы на которые вполне отвечали целям списка населенных пунктов для переписи.

На основании этих «поселенных бланков» Окрстатотделы составили списки населенных пунктов по сельсоветам и послали их в сельсоветы для проверки и внесения в них изменений на последнюю дату. По возвращении сельсоветами через райисполкомы проверенных и дополненных списков, Окрстатотделами был составлен твердый список населенных пунктов Уральской Области, отвечающий требованиям переписи.

2. Подготовка картографического материала. Картографический материал при переписи служит целям переписного районирования и ориентировке переписного персонала при производстве переписи в сельских местностях. Условия, которым должны удовлетворять карты для переписных целей, сводятся к следующему: на картах изображаются границы современных административных единиц до самых мелких об'единений (сельсовет, волость) и, по возможности, показываются все населенные пункты, а также: реки, озера, пруды, трактовые и железные дороги и, т. д. В зависимости от этих требований карты должны быть крупного масштаба (0,5, 1 и самое большее 3 клм. в одном сантиметре), что возможно лишь при условии изображения на них сравнительно небольшой территориальной единицы, как напр.: район, в противном случае карта становится громоздкой и пользование ею затруднительно.

Карт районированного Урала, удовлетворяющих переписным целям, не было, поэтому Уралстатотдел по соглашению с Уралпланом и под руководством последнего предпринял значительную по об'ему и стоимости работу по составлению районных карт. Районные карты составлялись на основании имевшихся картографических материалов: Уралплана, Земуправления, Совета Народного Хозяйства, Геодезического Управления и 10 верстки дореволюционного издания Корпуса Военных Топографов, а также по имевшимся картам некоторых округов. Составленные карты корректировались сведениями имевшимися в поселенных бланках оформления низового районирования 1925 г., при чем полностью выполнить условие нанесения на карту всех населенных пунктов района по техническим условиям и отсутствию в некоторых случаях сведений не удалось. Карты были составлены по всем утвержденным ВЦИК'ом районам, за исключением пяти Тобольского Севера, по которым совершенно отсутствовал достоверный материал и 16 округам, при чем в окружную карту Тобольского округа также не вошли пять северных районов. Районные карты были отпечатаны с кальки в трех экземплярах, из которых: один—для Уралстатотдела и два—для Окрстатотдела.

Так как районные карты фигурировали у регистраторов при производстве ими переписи, то переписная комиссия Уралстатотдела дала указание о проверке этих карт в натуре и о внесении в них изменений и дополнений. Из внесенных поправок видно, что составленные районные карты в некоторых случаях страдали неточностями, которые, главным образом, заключались в не всегда правильном указании местополо-

жения того или иного населенного пункта; однако, несмотря на эти недостатки, встречавшиеся преимущественно по округам: Златоустовскому, Коми-Пермяцкому и Пермскому, составленные районные карты оказали огромную услугу переписному районированию и большую — для ориентации переписного персонала при производстве переписи.

3. Получение данных о населении. Получение данных о населении достигается путем предварительного учета его. Предварительный учет населения является материалом для охвата переписью всех без исключения жителей населенных пунктов или, иными словами: список населенных пунктов является для регистратора путеводителем по всему участку, а предварительный учет населения служит путеводителем внутри каждого поселения, входящего в участок.

Предварительный учет населения производился на Урале по так называемому бланку «подворный список домохозяев» (форма — в приложении № 1), проработанному переписной комиссией Уралстатотдела; учет проводился силами административных органов — сельсоветами под наблюдением и руководством Окрстатотделов и при самом деятельном участии райстатистиков, наблюдавшим не только за сроками составления подворных списков домохозяев, но и за правильным их составлением. Работа по составлению списков домохозяев должна была быть законченной к 15 ноября, однако она запоздала, примерно, дней на 15, главным образом, в северных районах: Верх-Камского, Коми-Пермяцкого, Тагильского и Ирбитского округов, а также в Тобольском округе, что объясняется бездорожьем этих районов и огромными расстояниями населенных пунктов от своих центров сельсоветов и райисполкомов. Составленные списки домохозяев сосредотачивались в райисполкомах, группировались по сельсоветам, а внутри каждого сельсовета — по отдельным населенным пунктам и в таком виде передавались районному руководителю переписи (инструктору) по прибытии его в район, а этот последний, после инструктирования регистраторов, передавал их регистраторам, сгруппированными по регистраторским участкам без нарушения предыдущих группировок.

Предварительный учет сельского населения в Уральской Области был произведен довольно удачно и разница между данными количества населения, зарегистрированного предварительным учетом и переписью, менее 10000 человек в сторону уменьшения по предварительному учету.

4. Составление маршрутов и сметы на раз'езды переписного персонала. Составление маршрутов на раз'езды переписного персонала имеет целью выявить затрачиваемое регистраторами время на переезды по окончании переписи в одном поселении — в другие и служит для расчета количества регистраторов для производства переписи, а составленные сметы на раз'езды — для выявления кредита на эту надобность.

Обычно маршруты составляются на раз'езды: 1) руководящего персонала, 2) участковых инструкторов и 3) регистраторов. Работа по составлению маршрутов кропотливая, требует к себе большего внимания и является в Уральских условиях, благодаря вхождению в состав Области округов и отдельных районов с мало населенными поселениями, разбросанными на огромном пространстве, трудной задачей. Маршруты с подробным указанием путей следования (см. приложение № 2 и № 3) составлялись в Окрстатотделах на основании списка населенных пунктов, районных карт и поселенных бланков оформления низового районирования 1925 г.

По представленным в Уралстатотдел на утверждение переписной комиссии сметам, составленным Окрстатотделами, согласно вышеуказанным положениям, по Уральской Области переписному персоналу предстояло сделать около 488000 километров, *) оплата проезда которых, по грунтовых дорогам, колеблющаяся в зависимости от округа в пределах от 18 до 10 коп. с подволо-километра (согласно справкам Окрисполкомов), выражалась в сумме около 60000 рублей, *) т. е. в среднем по Области стоимость одного подволо-километра равнялась 12,3 коп. Однако, в связи с общим сокращением кредитов на перепись, что выяснилось уже после составления

*) Кроме этих чисел километров и сумм на раз'езды, не учтено число километров и суммы на их оплату выданные переписному персоналу вместе с вознаграждением за производство переписи.

маршрутов и сметы, эти заявки Окрстатотделов на оплату раз'ездов Уралстатотдел удовлетворить не мог и предложил им пересмотреть сметы, сократив их до минимума за счет отказа от раз'ездов районных руководителей, должность которых по тем же соображениям была упразднена за исключением северных районов северных округов, и за счет сокращения раз'ездов инструкторов, стараясь посылать их из окружного центра, чем достигалась оплата, вместо четырех конпов поездки, только двух. Перестройку маршрутов регистраторов в это время производить было опасно, так как это влекло за собою и перестройку всего переписного районирования, на что времени уже не было. Тем не менее, несмотря на перестройку маршрутов и сокращения сметы на раз'езды, положение с оплатой их в Уральской Области, где за самым ничтожным исключением не существует почтовых раз'ездных лошадей и при передвижениях приходится пользоваться обывательскими подводами, создалось настолько угрожающее срывом срока производства переписи положение, что потребовалось самое энергичное вмешательство Уралобисполкома, который обратился с особым письмом по этому поводу к председателям всех Советов, а эти последние дружной поддержкой статистических органов и переписного персонала в быстром, за минимальную оплату, подыскании перевозочных средств вывели перепись из создавшегося тяжелого положения.

В конечном результате, по отчетам Окрстатотделов, переписным персоналом при производстве переписи и подготовке к ней было сделано около 395000 километров *) на сумму около 40000 рублей, *) т. е. в среднем по Области один подволо-километр обошелся в 10 коп.

5. Переписное районирование. Переписное районирование имеет целью распределения территории, подлежащей переписи, между переписными участками, по возможности без нарушения существующего административного деления и служит для определения количества переписного персонала.

Исходя из назначения переписного районирования оно должно удовлетворять следующим условиям:

- 1) полной уверенности в окончании переписи в назначенный для этого срок,
- 2) полной нагрузки переписного персонала с учетом времени необходимого для переездов и
- 3) построения переписных участков с таким расчетом, чтобы можно было без особых затруднений получить итоги по самым мелким административным единицам.

Во время переписного районирования намечаются также и центры переписных участков, до регистраторских включительно, которые, по возможности, должны совпадать с центрами административных единиц, так как при этом условию переписному персоналу легче в затруднительных случаях получить помощь от административной власти.

В округах и районах с крупными поселениями, к каковым на Урале относились: Ишимский, Курганский, Троицкий, Тюменский, Челябинский и Шадринский, соблюдение условий предъявляемых к переписному районированию особенных трудностей не представляло, так как комбинирование нагрузки регистраторов со временем затрачиваемым ими на переезды можно было произвести легко, благодаря значительному числу крупных поселений, обеспечивающих полную нагрузку регистраторов, которая в среднем для Урала переписной комиссией Уралстатотдела была утверждена в 1200 личных листков за 14 дней переписи, или около 86 листков в один человеко-день. Несколько труднее было произвести переписное районирование округов, хотя и густо населенных, но в состав которых входило значительное количество поселений с небольшим количеством жителей (хутора, выселки, заимки, прииски, угле-выжигательные печи и т. п.); к таким округам относились: Златоустовский, Кулгурский, Сарапульский, Свердловский и Тагильский. В этих округах регистраторам приходилось тратить значительное время на переезды из одного мелкого поселения в другие, и, значит, нагрузка для них с учетом времени на раз'езды

*) Кроме этих чисел километров и сумм на раз'езды, не учтено число километров и суммы на их оплату выданные переписному персоналу вместе с вознаграждением за производство переписи.

должна была быть понижена. Самой же трудной работой, требовавшей большого искусства, являлось переписное районирование округов, в состав которых входили районы с малонаселенными поселениями разбросанными на огромном пространстве и расстояниями между ними в несколько десятков и даже сотен километров; к таким районам относились все северные районы: Верх-Камского, Ирбитского и Коми-Пермяцкого округов, пять южных районов Тобольского округа и четыре района (Верещагинский, Ильинский, Карагайский, и Сивинский) Пермского округа, районы последнего, хотя и густо населены, но в состав их входит масса мелких поселений, состоящих из нескольких (1, 2, 3) хозяйств (хуторское хозяйство). В этих районах говорить не только о «полной» нагрузке регистраторов, но зачастую даже о «половинной», не приходится, так как в этих случаях затрата времени регистратора на переезды больше, чем на производство переписи.

Исходя из разницы в строении округов и отдельных районов в отношении густоты селитебности и расстояний между населенными пунктами, приходилось уравнивать сложность переписи в них регулированием кредита на разъезды переписного персонала и нормами выработки, которые переписной комиссией Уралстатотдела были утверждены для округов в следующем размере на одного регистратора за 14 дней переписи:

1) Верх-Камский .	1020	личных	листочков	(73 в чел.-день)
2) Златоустовский	1200	»	»	(85 в чел.-день)
3) Ирбитский . .	1080	»	»	(77 в чел.-день)
4) Ишимский . .	1380	»	»	(99 в чел.-день)
5) Коми-Пермяцкий	1020	»	»	(73 в чел.-день)
6) Кунгурский . .	1200	»	»	(85 в чел.-день)
7) Курганский . .	1380	»	»	(99 в чел.-день)
8) Пермский . . .	1020	»	»	(73 в чел.-день)
9) Сарапульский .	1200	»	»	(85 в чел.-день)
10) Свердловский .	1200	»	»	(85 в чел.-день)
11) Тобольский . .	1080	»	»	(77 в чел.-день)
12) Тагильский . .	1200	»	»	(85 в чел.-день)
13) Троицкий . . .	1380	»	»	(99 в чел.-день)
14) Тюменский . .	1380	»	»	(99 в чел.-день)
15) Челябинский .	1380	»	»	(99 в чел.-день)
16) Шадринский .	1380	»	»	(99 в чел.-день)

Нормы эти, как было сказано выше, являлись средними для округа, но Окрстатотделам было дано право варьировать их в пределах округа, чем они широко и воспользовались, так напр.: для северного Ивдельского района Тагильского округа была установлена норма на одного регистратора 560 личных листков (40 в чел.-день), а для Тагильского района—1750 личных листков (125 в чел.-день) за 14 дней переписи, в целом же по Тагильскому округу установленная средняя норма в 1200 личных листков была выдержана.

Работа по переписному районированию в Уральской Области велась в двух направлениях: 1) районирование административных районов с чисто сельским населением и 2) районирование административных районов, имеющих в своем составе и сельское и городское (смешанное) население.

Переписное районирование административных районов с *чисто сельским населением* начиналось с установления ориентировочной цифры числа регистраторов, необходимого для производства переписи в каждом административном районе в течении 14 дней. Затем по норме соотношения: один инструктор на 10 регистраторов устанавливалось количество инструкторских участков в каждом районе. Дальнейшая работа заключалась в распределении полностью, без дробления, сельсоветов по регистраторским и инструкторским участкам. Сочетание сельсоветов в инструкторских участках производилось с таким расчетом, чтобы, во первых, была обеспечена нагрузка инструктора соответствующим числом регистраторов, во вторых, чтобы полностью было обеспечено удобство руководства переписью на всей территории инструкторского участка и, в третьих—чтобы число инструкторских участков в целом

по округу не превышало установленной нормы (1:10). Одновременно с установлением территории инструкторских участков при переписном районировании намечались и центры их.

Переписное районирование административных районов, *имеющих в своем составе и сельские и городские поселения* начиналось так же, как и районов с чисто сельским населением, с установления ориентировочной цифры числа регистраторов, необходимых для производства переписи: в сельских местностях—в течении 14, а в городских поселениях—7 дней при установленной норме выработки (для сельских местностей—в зависимости от округа, как указано выше, а в городских поселениях—103 личных листков в человеко-день при соответствующем заполнении владенных ведомостей и семейных карт) и при нормах соотношения инструкторов к числу регистраторов: для сельских местностей—1:10, а для городских поселений—1:12 и при соблюдении прочих правил для районирования районов с чисто сельским населением. Отдельные городские поселения выделялись в самостоятельные инструкторские участки только в том случае, когда на них полагался отдельный инструктор, согласно установленной норме, если же городское поселение не удовлетворяло норме (не представляло инструкторского участка), то оно переписывалось, как составная часть инструкторского участка, и в таких случаях расчет числа регистраторов производился так, чтобы регистраторы, по окончании переписи в городском поселении в 7 дней, могли быть переброшены на остальные 7 дней для переписи сельского населения в близь лежащие к городскому поселению сельские местности.

Переписное районирование производилось Окрстатотделами на основании списка населенных пунктов и районных карт и схема районирования со списком инструкторских участков представлялась в Уралстатотдел на утверждение переписной комиссии. После утверждения схемы районирования Окрстатотделы окончательно наносили на оба экземпляра имевшихся у них районных карт границы инструкторских и регистраторских участков и один экземпляр этих карт выдавался районным руководителям (старшим инструкторам) вместе с материалами для переписи, а другой—оставался в Окрстатотделах. Районные руководители при выдаче материалов переписи разрезали карту на инструкторские участки и выдавали их инструкторам, а эти последние в свою очередь разрезали их на регистраторские участки и снабжали ими регистраторов.

Переписное районирование нашло себе довольно подробное отражение в проработанных переписной комиссией Уралстатотдела «контрольном журнале инструктора» и «путевке на счетный участок» (см. приложение № 2 и № 3); первый из них составлялся на каждый инструкторский, а вторая—регистраторский участок. Контрольный журнал инструктора состоял из десяти разделов, из которых: I, II, III, IV и VII заполнялись перед переписью в Окрстатотделах, а остальные разделы—самими инструкторами: частью—перед переписью, а частью—после переписи. Точно также инструктора заполняли перед переписью по данным Окрстатотделов и путевку на счетный участок для регистраторов.

6. Переписной персонал и организация переписи.

Переписной персонал разделяется на две категории: руководящий и счетный (регистраторский).

Каждый руководитель прежде всего должен быть хорошим организатором и администратором, так как на его обязанности лежит: организация переписи, распорядительные действия, подбор ниже стоящего переписного персонала, контроль и надзор за действиями подчиненного ему персонала во время переписи, проверка и прием от ниже стоящего и сдача выше стоящим материалов переписи, составление в назначенный срок предварительных итогов по порученной каждому из них территории и, наконец, благодаря жестким срокам переписи, умение быстро ориентироваться и находить выход из встречающихся во время переписи непредвиденных затруднений. От счетного персонала требуется не только быть грамотным, но и умение подойти к опрашиваемому, правильно поставить вопросы переписных формуляров и записать в них полученные ответы; кроме того, от регистраторов сельских местностей требуется также до некоторой степени и административные способности, так как во многих случаях им, оторванным иногда на значи-

тельные расстояния от своих руководителей, приходится самим принимать меры к ликвидации встречающихся во время переписи затруднений.

Вследствие указанных требований к переписному персоналу и большого количества его для производства огромной работы по переписи является необходимым принять все меры к подысканию переписного персонала, в котором можно быть уверенным, как за сроки, так и за доброкачественность произведенной им работы. Как у нас при предыдущих переписях, так и за границей, главным кадром для переписи служат школьные работники.

Согласно инструкции ЦСУ по производству переписи населения Союза СССР в 1926 году и дополнительным указанием к ней, при переписи предусматривалось учреждение следующих должностей для переписного персонала: 1) окружной или уездный руководитель переписи, 2) руководитель переписным отделом, при соотношении 1:100.000 жителей, 3) инструктор при соотношении: в городских поселениях—1:12, а в сельских местностях—1:10 регистраторов и 4) регистратор или счетчик, число которых находилось в зависимости от количества населения, подлежащего переписи. Однако в условиях районированного Урала, с одной стороны, а с другой в силу особенностей Уральской Области, в состав которой входят северные округа, построение сети переписного персонала по данному ЦСУ образцу Урал не удовлетворяло. После длительной проработки вопроса организации переписного персонала переписной комиссией Уралстатотдела были установлены следующие должности: 1) *окружной руководитель*, на которого возлагалось руководство переписью населения всего округа и непосредственно окружного города; 2) *помощник окружного руководителя*, на которого возлагался надзор и руководство, по указаниям окружного руководителя, переписью населения сельских местностей; 3) *районный руководитель*, руководивший переписью на территории административного района; 4) *инструктор* руководивший переписью на территории инструкторского участка и 5) *регистратор* заполнявший переписные формуляры. Впоследствии, когда выяснилась недостаточность финансирования переписи, районные руководители были оставлены только для северных районов северных округов, а в остальных районах они были заменены *старшими инструкторами*, в обязанности которых входил общий надзор за переписью в районе, составление предварительных итогов и сдача материалов переписи, взамен чего старшему инструктору для непосредственного руководства переписью давался небольшой, сравнительно с другими, участок и повышенная, по сравнению с другими инструкторами, оплата. В сеть организации переписи входили еще, так называемые, «комиссии содействия переписи», которые были учреждены при Окрисполкомах, в составе: 1) члена президиума Окрисполкома, 2) представителя Окрпрофбюро и 3) Заведывающего Окрстатотделом и в районах—в составе: члена президиума РИК'а и райстатистка, под председательством председателя РИК'а. На комиссии содействия переписи была возложена задача, не вмешиваясь в распорядительные действия руководящего переписного персонала, как ответственного за производство переписи, своим влиянием и авторитетом устранять препятствия, встречающиеся на пути подготовительных работ и производства переписи. Так как комиссии содействия были организованы незадолго до производства переписи, то большого практического значения они не имели и все практические вопросы обычно разрешались председателями Окрисполкомов и РИК'ов по докладам руководителей переписью.

Кампания по набору переписного персонала в Уральской Области началась примерно с июня месяца 1926 г. анкетным способом, посредством распространения их среди грамотного населения через Окрстатотделы и райстатистиков. Заполненные желающими принять участие в переписи анкеты сосредотачивались в Окрстатотделах. Так как главным кадром переписного персонала должно было быть учительство, то для учета и возможности набора его на местах производства переписи Уралстатотделом в августе 1926 г. было дано Окрстатотделам задание по выяснению состояния школьной сети в сельских местностях каждого округа вообще и на территории к тому времени уже намеченных инструкторских участков в частности и, кроме того, по выяснению наличного кадра культурных сил по инструкторским участкам с данными о распределении учительского персонала по школьным учреждениям.

В начале кампании по набору переписного персонала, главным образом, из-за отсутствия сведений о точном времени переписи и оплате труда по переписи шла очень туго и только после выхода постановления ВЦИК'а и СНК РСФСР от 11-го сентября и Уралоблисполкома от 25-го октября 1926 г., а также распоряжения Наркомпроса о привлечении к переписи учительского персонала и начавшейся агитации переписи—приток заявлений, примерно с ноября 1926 г., от желающих принять участие в переписи значительно увеличился и до начала переписи переписной персонал во всех округах был набран.

По отчетам Окргстатотделов *) во Всесоюзной переписи населения 1926 г. по Уральской Области участвовало 7436 человек, из которых: мужчины составляли 42,1 (3030 чел.), а женщины—57,9 проц. (4406 чел.). Принимавшие участие в переписи по своему составу распределялись следующим образом:

Должности и категории местностей		Сотрудники Уралстатотд.	Сотрудники Окргстатотдел.	Райстатистики	Добровольц. корреспондент.	Статистики др. ведомств	Школьные работники	Учащиеся	Прочие	Всего
Руководители: {	абсол.	9	52	1	—	3	16	2	9	92
	в %%%	9,8	56,5	1,1	—	3,2	17,4	2,2	9,8	100
Инструктора:										
а) сельместност.	абсол.	1	34	47	1	11	224	25	84	427
	в %%%	0,2	8,0	11,0	0,2	2,6	52,4	5,9	19,7	100
б) горпоселений	абсол.	2	22	5	—	5	62	14	25	135
	в %%%	1,5	16,3	3,7	—	3,7	45,9	10,4	18,5	100
Регистраторы:										
а) сельместност.	абсол.	—	5	43	27	—	3423	150	940	4588
	в %%%	—	0,1	0,9	0,6	—	74,6	3,3	20,5	100
б) горпоселений	абсол.	1	11	6	—	2	1150	375	649	2194
	в %%%	0,5	0,5	0,3	—	0,1	52,4	17,1	29,6	100
ИТОГО {	абсол.	13	124	102	28	21	4875	566	1707	7436
	в %%%	0,2	1,7	1,4	0,4	0,3	65,5	7,6	22,9	100

Основным кадром, как инструкторского, так и регистраторского персонала, служило *учительство*, давшее 65,5 проц. всего переписного персонала, при чем процент этот в Коми-Пермяцком округе доходил до 90, в Сарапульском—до 80, а в Тобольском—падал до 42. По категориям местностей переписной персонал из школьных работников при переписи городских поселений составлял 52 проц. ко всему персоналу, занятому переписью в них, а сельских местностей—72,7 проц., что вполне понятно, приняв во внимание наличие в городских поселениях культурных сил, помимо школьных работников, больше, чем в сельских местностях. Следующую группу переписного персонала составляют *прочие*—22,9 проц., в которую вошли в сельских местностях: секретари сельсоветов, Риков и партийных ячеек, а также другие культурные работники деревни, в городских же поселениях: служащие разных ведомств (кроме статистики) и безработные; последние приняли участие в переписи в очень незначительном количестве (111 чел.), что объясняется необеспеченностью их теплой одеждой, а также низкой оплатой труда, которая для служащих различных ведомств служила, как приработок к их основному окладу, для безработных же она должна была составлять весь их бюджет по меньшей мере за время переписи. По категориям местностей, как и школьные работники и по той же причине, группа прочих более многочисленна для городских поселений (28,9 проц.), чем для сельских

*) В отчет Кунгурского Окргстатотдела не попали за неимением сведений из шести—два руководительских участка.

местностей (20,4 проц.). *Учащихся* среди переписного персонала оказалось небольшое количество, составившее ко всем участникам переписи всего лишь 7,6 проц., что объясняется совпадением переписи с зимними каникулами для учащихся, во время которых части из них требовался отдых, части—подготовка к зачетам и т. д. В сельских местностях учащиеся составляют всего 3,5 проц. к переписному персоналу этой категории населения, в городских же поселениях он повышается до 16,7 проц., так как в последних сосредоточены в большинстве наши ВУЗ'ы. Наибольшее число переписного персонала из учащихся дали крупные города: Пермь, Свердловск, Златоуст и Челябинск (соответственно: 138, 80, 69 и 48 чел.), в остальных—число участников переписи из учащихся ничтожно и насчитывается единицами. Последнюю группу переписного персонала составляют *сотрудники* не только государственной, но и ведомственной *статистики* дающие все вместе 4 проц. ко всему переписному персоналу, при чем участие в переписи ведомственной статистики выразилось незначительной цифрой в 21 чел. Государственная статистика, понятно, оставила за собою высшее руководство переписью (из 92 руководителей—62 дала государственная статистика).

Распределение участников переписи 1926 г. по стажу в переписях и обследованиях и в процентном отношении по образовательному цензу и возрасту видна из следующей таблицы:

Должности и категории местностей	Всего	ИЗ НИХ:										
		Принимавших участие в предыдущих переписях и обслед.					По образовател. цензу			По возрасту		
		В абсолютных цифрах					В %			В %		
		1916 г.	1917 г.	1920 г.	1923 г.	Проч. обслед. ЦСУ	Высшее	Среднее	Низшее	До 19 л.	От 20 до 29 лет	30 и выше лет
Руководители	92	15	20	46	50	54	15,2	73,9	10,9	1,1	26,1	72,8
Инструкторы:												
а) город. поселен.	135	8	14	49	42	52	11,9	71,1	17,0	—	51,1	48,9
б) сельск. местн. .	427	24	42	201	69	112	1,9	79,6	18,5	1,9	43,5	54,6
Регистраторы:												
а) город. поселен.	2194	19	53	549	199	194	2,0	81,4	16,6	20,3	54,9	24,8
б) сельск. местн. .	4588	67	119	1225	225	365	0,6	72,2	27,2	10,9	57,1	32,0
ИТОГО .	7436	133	248	2070	585	777	1,4	75,3	23,3	12,9	55,2	31,9

Среди переписного персонала принимавших участие в предыдущих переписях и обследованиях по программам ЦСУ оказалось 3026 чел. (40,7 проц.) и впервые участвующих в статистических работах экспедиционного характера—4410 чел. (59,3 проц.) Понятно, что некоторые из участников предыдущих переписей и обследований имели ко времени переписи уже значительный стаж в этой работе и прошли по нескольким графам таблицы, к сожалению выделить точно переписной стаж каждого не представляется возможным, но можно с уверенностью сказать, что у руководителей он значителен. так как на каждого руководителя приходится две предыдущих переписи; имеет стаж и инструкторский персонал, так как на каждого инструктора падает немного более одной предыдущей переписи; из регистраторского персонала более половины в переписи участвовали впервые.

По образовательному цензу три четверти (75,3 проц.) переписного персонала со средним образованием, что вполне понятно, если принять во внимание, что главную массу его составляли школьные работники; 23,3 проц. переписного персонала были

с низшим образованием, в большинстве это были: райстатистики, добровольные корреспонденты, секретари сельсоветов и Риков и т. д.; среди переписного персонала с низшим образованием имелись 10 чел. районных руководителей. С высшим образованием среди переписного персонала насчитывалось 106 лиц, из которых около 70 проц. (с руководителями) приходится на городские поселения; странным кажется сравнительно большое число лиц с высшим образованием среди переписного персонала сельских местностей даже в должности регистратора, здесь, повидимому, мы имеем дело со студенчеством и правильнее было бы назвать их: «с неоконченным высшим образованием».

По возрасту среди переписного персонала преобладали лица от 20 до 29 лет (55,2 проц.), далее шли лица в возрасте от 30 лет и выше (31,9 проц.) и последнее место занимала молодежь (12,9 проц.). Руководители и инструктора в переписи являлись более пожилыми (от 30 и выше лет), а регистраторы более молодыми (от 20 до 29 лет).

По должностям переписной персонал составлял: регистраторы—91,2 проц., инструктора—7,6 проц. и руководители—1,2 проц. Выделить из инструкторского персонала старших инструкторов, а из руководителей—районных руководителей по отчетам Окрстатотделов не представляется возможным.

Из сопоставления числа инструкторов с числом регистраторов видно, что соотношение их превысило установленную ЦСУ и переписной комиссией Уралстатотдела норму, так как на одного инструктора сельских местностей приходилось 10,7, (норма 1:10), а городских поселений—16,3 (норма 1:12) регистраторов; нагрузка одного инструктора сельских местностей в действительности такая и была, благодаря наличию в составе Уральской Области северных округов с разбросанными небольшими поселениями на огромных пространствах, что же касается нагрузки инструкторов городских поселений, то она окажется также близка к нормальной, если принять во внимание текучесть в городских поселениях регистраторского персонала (см. том IV серия 6 изд. УСО), который по первоначальному плану был утвержден переписной комиссией Уралстатотдела для всей Области в количестве около 1700 чел., а в действительности, вследствие бегства регистраторов с работы по переписи и замены ушедших новыми, он оказался в 2194 чел., инструкторский же персонал оставался все время переписи в одном и том же количестве.

Откомандирование на перепись служащих в порядке служебной дисциплины, как общее правило, в Уральской Области избегалось и только, когда в городах: Златоусте, Надеждинске и Нижнем Тагиле грозил срыв переписи, вследствие массового ухода с работы регистраторов, пришлось прибегнуть к этому способу комплектования переписного персонала, в чем статистические органы встретили полную поддержку со стороны Исполкомов. В Свердловске, вследствие той же причины, пришлось бросить на перепись курсантов Уральских Областных статистических курсов.

В Уральских условиях при производстве переписи зимою, которая здесь отличается суровостью и сопровождается снежными бурями, теплая одежда играет значительную роль, особенно в северных округах, где благодаря большим расстояниям между малонаселенными пунктами регистраторам приходится большую часть времени употреблять на раз'езды, чем на самую перепись. Отсутствие теплой одежды создавало очень серьезные затруднения в комплектовании переписного персонала сельских местностей, так как Уралстатотдел из отпущенных для Урала средств на перепись смогло приобрести лишь 20 комплектов теплой одежды, которые были распределены по всем округам, потребность в теплой одежде для Области выражалась минимум в 100 комплектов.

7. Пропаганда переписи.

На Урале пропаганда переписи началась за полтора месяца до производства переписи докладом на учительском съезде УралОНО, после чего стали появляться в местных (областных и окружных) газетах, статьи и заметки о переписи составленные сотрудниками Уралстатотдела и Окрстатотделов и иногда перепечатки статей и заметок общего характера из центральных газет; параллельно с пропагандой переписи в периодической печати шли доклады на съездах и конференциях, как ведомственных, так и партийных и профсоюзных, а также на сессиях Исполкомов; кроме того, Уралстатотделом было издано

на русском и татарском (для вацменовских районов) языках воззвание к населению Уральской Области с указанием в ней целей переписи, времени производства ее и приглашением населения давать при опросе точные и правдивые ответы регистраторам, которые помогут Советской власти в строительстве народной жизни; воззвания эти были распространены по всем поселениям Области, за исключением Тобольского округа, куда они, вследствие затруднительной связи с ним зимою, запоздали; такие же воззвания, а также отдельные плакаты с лозунгами о переписи были изданы Ишимским, Пермским, Тагильским и Челябинским округами. Очень большое значение для пропаганды переписи имели областной и окружные съезды работников просвещения, проведенные УралОНО и окрОНО перед переписью и в повестку которых включались вопросы переписи; участники этих съездов, по возвращении на места, в свою очередь на районных конференциях делали доклады о переписи съехавшимся из самых отдаленных уголков Урала школьным работникам, которые по возвращении с конференции информировали население о предстоящей переписи на сельских собраниях и собраниях. Таким образом, население Уральской Области было подготовлено к переписи и во всяком случае большинство его отдавало себе отчет о целях и значении переписи населения.

8. Заключительные работы перед переписью. Заключительные работы перед производством переписи населения состояли: в созыве областной конференции, окружных и районных совещаний, в распределении и выдаче переписному персоналу материалов переписи и в ознакомлении инструкторов и регистраторов по имеющимся у них материалам со своими участками.

С 25-го по 29-е ноября 1926 г. в г. Свердловске Уралстатотделом была созвана *Областная статистическая конференция* по вопросам переписи. К этой конференции переписная комиссия Уралстатотдела подготовила дополнения и более расширенное толкование, применительно к условиям Урала, некоторых вопросов инструкций ЦСУ по заполнению переписных формуляров и организационный план проведения переписи на Урале, каковые и были предложены вниманию конференции. После детального рассмотрения переписных бланков и предложенных ЦСУ инструкций с дополнениями Уралстатотдела, а также организационного плана переписи, они, после незначительных изменений, были конференцией утверждены и срочно, с нарочным, отпущены, согласно установленного порядка, в ЦСУ для санкции внесенных изменений. Некоторое смущение внесло в ряды участников конференции очень жесткое финансирование переписи, нарушившее все расчеты не только Уралстатотдела, но и Окрстатотделов, особенно средства отпущенные на зарплату и разъезды переписного персонала и только уверенность в помощи и полном внимании к переписи партийных, советских и профсоюзных организаций поддерживали настроение статистиков в их трудной и ответственной работе по проведению на Урале переписи населения с теми ресурсами, которые имелись. Окружные совещания с инструкторами, старшими инструкторами и районными руководителями (где они были учреждены) состоялись при Окрстатотделе, за исключением Комп-Пермяцкого округа, где вместо окружного были созваны три районных совещания (одно для двух районов), между 5 и 12 декабря; на окружных совещаниях прорабатывались инструкции, заполнялись пробные формуляры переписи и здесь же просматривались и исправлялись и, кроме того, инструктора знакомились по карте и контрольному журналу участкового инструктора со своими участками, заполняя те разделы его, которые должны были ими заполняться и выясняя встречающиеся в них неточности или неправильности; по окончании окружных совещаний инструктора получали заранее приготовленный Окрстатотделом материал для переписи и разъезжались по местам. В таком же порядке между 12 и 16 декабря происходили в центрах инструкторских участков *регистраторские совещания*.

Установить число участников окружных и регистраторских совещаний, за отсутствием данных в отчетах некоторых округов, не представляется возможным. Районные руководители и некоторые инструктора северных районов северных округов, как посланные из окружных центров, инструктировались раньше общих совещаний и по получении материалов для переписи уезжали на места в первых числах декабря.

месяца, чтобы иметь время перед производством переписи собрать своих инструкторов и регистраторов, проинструктировать их и выдать им надлежащий материал.

Чтобы закончить этот раздел подготовительных работ к переписи в сельских местностях, необходимо сказать, что все они были проведены статистическими органами полностью и в срок только благодаря полному вниманию к переписи всех органов Советской власти заботливо относившимся ко всем запросам статистиков и энергично устранявшим все препятствия, встречающиеся в этой большой и чрезвычайно важной для переписи работе.

Раздел II. Производство переписи.

Вследствие подвижности человека, является необходимым сократить производство переписи населения до минимума, и самым идеальным было бы производство ее ограничить одним днем, но так как для этого потребовались бы целые армии (для Урала, например, около 105.000 чел.) переписного персонала, а наша страна еще не так богата культурными силами, необходимыми для производства переписи, то такой срок является пока не приемлемым. Практика предыдущих переписей показала, что для производства переписи населения при наличии тех возможностей, которыми располагает Союз, необходимо: для городских поселений 7, а для сельских местностей 14 дней, но при этих сроках все же счет населения должен быть приурочен к какому-нибудь одному определенному дню, который называется «критическим днем переписи», благодаря этому, все родившиеся после «критического дня» не должны переписываться и наоборот, все умершие после этого дня должны быть зарегистрированы, как живые. При этом условии все население страны будет учтено на один и тот же день и перепись явится, как бы своего рода моментальным фотографическим снимком. Из тех же соображений—подвижности населения—обычно принято перепись производить в зимние месяцы, так как только в это время население находится в положении относительного покоя.

При переписи 1926 г. регистрации подлежало все наличное население, как гражданское, так и военное, последнее переписывалось особым порядком по особой инструкции. Население переписывалось по месту жительства, а не службы или работы, там, где его застала перепись, хотя бы и в качестве временно проживающего. В начале ЦСУ предполагало перепись населения, находившегося на вокзалах в ожидании отправки и в пути (в поездах, на судах и передвигающихся гужом) произвести особым порядком, для чего в день переписи поезда и суда должны были остановлены на условленный период времени на станциях и пристанях, но ввиду громоздкости такого способа переписи их, а также вносимого, хотя и небольшого, расстройства в функции транспорта, порядок этот в отношении переписи так называемого «движущегося населения» уже перед самой переписью был изменен и такие лица переписывались по месту их прибытия, перепись же жел.-дорожн. служащих, находившихся в ночь на критический день переписи при исполнении служебных обязанностей, производилась по месту их постоянного жительства. При переписи население регистрировалось на личных листках (см. приложение); отдельный личный листок составлялся на каждое лицо. Личные листки заполнялись лично регистраторами, как общее правило.

Опрос населения производился, как было сказано выше, по месту жительства, путем обхода регистраторами всех дворов, но разрешалось при разбросанности мелких поселений (хуторское хозяйство) вызывать домохозяев на общие сборы (сходы), где и заполнялись личные листки не только на них самих, но и на членов их семей по показанию домохозяев.

С утра назначенного ЦСУ «критическим днем переписи» 17-го декабря 1926 г. во всех уголках Уральской Области, как и на всей остальной территории нашего Союза, началась Всесоюзная перепись населения. Как первые, так и последующие донесения окружных руководителей о ходе переписи, в противоположность донесениям о ходе городской переписи (см. том IV серия 6 изд. УСО), говорили о вполне благоприятном течении ее. Впоследствии оказалось, что за исключением очень немногих шероховатостей перепись населения в сельских местностях прошла вполне гладко

и закончилась в назначенный срок, хотя из установленных для нее 14 дней во многих местах выпал один день—19 декабря, когда население в религиозный праздник «Николин день» настолько много выпило хмельного, что регистраторы вынуждены были во многих местах совсем прекратить свою работу.

Относительно подготовительных работ к переписи было достаточно сказано в предыдущем разделе, что же касается поддержки переписи всеми существующими на Урале органами власти, общественными организациями и широкими массами, то она проявлялась не только в отдаче различных распоряжений, но и в личной помощи переписному персоналу, как например: в приискании перевозочных средств, в убеждении сопротивляющихся граждан давать ответы на вопросы регистраторам, в предоставлении квартир переписному персоналу и т. д.; железно-дорожные власти предоставляли регистраторам дрезины для объезда населенных пунктов в полосе отчуждения (будок, казарм и т. п.); лесное ведомство давало регистраторам верховых лошадей и в некоторых случаях даже проводников (объездчиков) для переписи трудно доступных в зимнее время населенных пунктов (углевыжигательных печей, лесопилок, бараков и т. п.); связь предоставляла переписному персоналу в определенное время для переговоров имевшийся в их распоряжении междоуездный телефон; в некоторых случаях крестьяне бесплатно возили регистраторов и т. д. и т. д. В общем не было такого ведомства и организации, которые отказали бы в помощи переписному персоналу, если за ней обращались и они могли оказать ее.

Производство переписи совпало с сильными морозами, достигавшими даже в южных округах 30° по Цельсию, сопровождавшимися снежными метелями и буранами. Переписной персонал сельских местностей зачастую в плохенькой зимней одежде, в которой приходилось делать переезды в несколько десятков верст, проявлял удивительную стойкость и упорство довести дело до конца, и Уралстатотделу не известно ни одного случая, что-бы кто-нибудь из переписного персонала бросил работу по переписи из боязни перед морозами. Нет ничего удивительного, что среди переписного персонала, принужденного по роду своей работы переходить все время ее из жарко натопленной крестьянской избы на 30° мороз, сопровождавшийся ледяным, слепящим глаза, ветром—была масса простудных заболеваний.

Из серьезных случаев заболевания переписного персонала Уралстатотделу известны: в Курганском округе регистратор Пинигин, простудившись во время переписи, умер; в Кунгурском округе—Рассова заболела во время переписи простудной легочной болезнью, сведшей ее через несколько месяцев в могилу, там же заболел на почве простуды воспалением почек регистратор Шилова (учительница) надолго приковавший ее к постели; в Златоустовском округе регистратор Щелчков во время переписи заболел воспалением легких и, несмотря на высокую температуру и упадок сил, закончил составление предварительных итогов, сдал материал переписи и тогда только позволил увести себя в больницу, где пролежал около двух месяцев; в Коми-Пермяцком округе два регистратора отравились во время производства переписи спорыньей в хлебе и после мучительных болей нескольких дней, продолжали свою работу. Наряду с этими случаями нельзя не отметить и проявления во многих случаях энтузиазма со стороны переписного персонала, ярким примером которого является регистратор В-Уфалейского района Свердловского округа Зимина (учительница), которая, имея опыт в производстве переписи, как участница переписи 1920 г., быстро закончила свою работу в порученном ей участке и безвозмездно, отказавшись от какого бы то ни было вознаграждения, предложила перебросить ее в помощь какому-нибудь другому регистратору, который в этой помощи нуждался; или другой пример: инструктор Михайловского района того же Свердловского окр. Бураков (учитель), имея сведения об упадочном настроении некоторых регистраторов своего участка, в сильную стужу и метель, не считаясь со временем дня и ночи, не взирая на опасность от волков, объехал всех своих регистраторов, разбросанных на значительных расстояниях, убедил их не бросать работу и тем самым спас от срыва перепись своего участка. Примеров такого сознательного, иногда до самозабвения, отношения переписного персонала к порученному им ответственному государственному делу можно было бы привести множество. К сожалению средства отпущенные на перепись не позволили ЦСУ выделить из них премиальный фонд, из которого можно

было бы, хотя отчасти, вознаградить временную утрату некоторыми трудоспособности, а некоторых—за высоко проявленное чувство долга в трудных условиях работы; выдачу же в таких случаях каких-либо поощрительных знаков (жетонов, свидетельств) ЦСУ также не предусмотрело.

Отношение к переписи сельского населения, как общее явление, было добросжелательным и только со стороны зажиточной части крестьянства—недоверчивым, с попытками в отдельных случаях уклонения от показаний побочных занятий. Такое же недоверчивое отношение к переписи было и со стороны некоторых религиозных сект (Верх-Камский, Пермский, Тюменский и Свердловский округа), видевших в переписи «антихристову печать»; были единичные случаи отказа от дачи сведений из-за боязни, что их запишут в «коммуну», наблюдались также случаи сокрытия: батраков—из боязни налогов, мужчин—из боязни, что перепись предназначена для набора военнообязанных, девушек (в нацменовских—татарских сельсоветах)—из боязни, что их запишут в женделегатки; все случаи сокрытия выявлялись по предварительному учету населения по подворным спискам домохозяев, и разъяснениями и убеждениями, иногда даже с привлечением работников сельсоветов, ликвидировались и только в Ныробском районе Верх-Камского округа пришлось жителей нескольких поселений зарегистрировать по имевшимся в сельсовете спискам, так как «божьи люди», как они себя именовали, категорически отказывались дать о себе какие-нибудь сведения.

Экспессов со стороны населения по адресу переписного персонала почти не было, если не считать брань и угрозы по адресу одного регистратора со стороны группы цыган, отказавшихся дать о себе сведения при опросе (Тюменский округ), почему пришлось прибегнуть к сельской администрации. двух случаев в Тагильском округе отказа в даче сведений регистраторам, вследствие чего также пришлось прибегнуть к административному воздействию и одного случая избияния крестьянкой палкой уполномоченного сельсовета, пришедшего по просьбе регистратора убедить ее дать нужные для переписи сведения; в одном населенном пункте Тюменского округа все жители отказались дать о себе какие бы то ни было сведения регистратору, несмотря на убеждения работников сельсовета, пришлось вызывать работника райисполкома и только после совместного убеждения регистратору удалось переписать жителей этого поселения.

Перепись в сельских местностях повсюду, хотя переписной комиссией ЦСУ по ходатайству Уралстатотдела для Ивдельского, Надеждинского и Сосьвинского районов Тагильского и Гаринского—Ирбитского округа перепись была продлена с 14 до 21 дня, была закончена в назначенный для нее срок, т. е. 30-го декабря, после чего началась работа по составлению предварительных итогов, для подсчета которых был установлен ЦСУ так называемый «контрольный лист счетчика в сельских местностях» (см. приложение № 4 и № 5). «Контрольный лист» составлялся на основании «поселенного списка домохозяев» (см. приложение № 6 и № 7) при чем в него вносились регистраторами в пределах одного и того же сельсовета отдельной строкой все данные по каждому населенному пункту, входящему в регистраторский участок; инструктора составляли предварительные итоги по той же форме «контрольного листа» на каждый сельсовет, входящий в состав инструкторского участка; старшими инструкторами или районными руководителями, где таковые были установлены, составлялись такие же итоги по административным районам и, наконец, окружные руководители переписи составляли предварительные итоги в районном разрезе в целом по округу. На обязанности инструкторов лежала группировка материала переписи и составление итогов по целым поселениям, если они для переписи разбивались между несколькими регистраторами и по целым сельсоветам, если они входили частями в разные регистраторские участки.

Группировка личных листков переписи в сельских местностях производилась регистраторами по каждому населенному пункту отдельно, при чем сверху вкладывался подворный бланк предварительного учета и поселенный бланк, составленный при переписи, списки домохозяев (см. приложение № 8: «Памятка регистраторам и инструкторам по проведению Всесоюзной переписи населения 1926 года») и контрольный лист счетчика (прил. № 4).

По сосредоточении материалов переписи в Окрстатотделах большинство из них предприняло у себя без разрешения Уралстатотдела увязку всех переписных формуляров между собою, что было большой ошибкой. Работа по увязке переписных формуляров является довольно сложной и ответственной операцией, проводимой по одному плану и построенной на определенных принципах, а потому эта работа производимая Окрстатотделами без всяких инструкций и указаний во многих случаях затемняла смысл ответов переписных формуляров, а перечеркивание первоначальных ответов (иногда совершенно правильных) в той спешной обстановке, в которой производилась Окрстатотделами эта работа, делали, и так не всегда разборчиво написанные ответы, трудно читаемыми, не говоря уже о том, что это повлекло за собою запоздание представления переписного материала в г. Свердловск для разработки его, например: для получения материала от Сарапульского округа, после неоднократных телеграмм, пришлось командировать за ним сотрудника Уралстатотдела. Срок для представления Окрстатотделами переписных материалов в Уралстатотдел был установлен 12 января, благодаря же работе Окрстатотделов по увязке ответов переписных формуляров, переписные материалы полностью от всех округов были сосредоточены в Уралстатотделе лишь к началу марта 1927 г.

Раздел III. Разработка личного листка.

Объем личного листка не велик: (приложение № 9): всего 15 вопросов, но разработка этих вопросов ведется по такой широкой программе, что в итоге дает ответы на гораздо большее число вопросов, чем их имеется в личном листке, т. к. разработка о половом, возрастном, национальном и семейном составе, родном языке, социальном составе и занятиях, безработице, физических недостатках и месте рождения ведется в комбинациях между собою и в итоге получается ряд сложных, комбинационных таблиц.

Данные разработки личного листка дают в массе полную картину биологической и социально-экономической структуры общества и должны быть положены в основу расчетов всех планирующих, административных, культурно-просветительных и хозяйственных организаций, и в то же время служат основой для научного анализа и динамики состава общества.

1. *Адресная часть* личного листка дает возможность учесть численность и распределение населения по административным единицам до населенного пункта включительно и служит прежде всего для целей административного районирования, т. к. невозможно строить сельсоветы и районы, не имея точных данных о числе жителей каждого поселения. Аппарат государственной власти также строится в зависимости от количества населения им обслуживаемого. Народное представительство для выборов Советов, а также состав самих Советов основывается на принципе посылки делегатов от определенного количества населения. Площадь территории в связи с численностью населения, живущего на ней, дает показание, насколько та или иная административная единица насыщена живою силою (плотность населения) и т. д. Вряд ли вообще можно отыскать хоть какую-нибудь отрасль народного хозяйства, где можно было-бы обойтись без данных о численности населения и его распределении.

2 и 3. *Пол* в связи с *возрастом* дают возможность прежде всего учесть рабочую силу и распределение ее по территории в административных единицах не только на момент переписи, но и на ближайшие 10-15 лет вперед (передвижка возрастов); эти же данные, как определяющие численность защитников страны, имеют большое значение в вопросах обороны ее. Определение школьных и внешкольных возрастов служит целям построения школьной сети. Пол в связи с возрастом, численностью населения и распределения его по административным единицам служат целям санитарного строительства и организации лечебной помощи населению. Эти же данные являются базой построения торгово-проводящей сети и основой для снабжения населения продовольствием и промышленными товарами, для чего необходимо знать не только численность населения на известной территории, но и пол (есть товары, единственными потребителями которых являются женщины, и наоборот) и возраст его (ребенку на одежду нужно меньше материи, нежели взрослому).

4 и 5. *Народность* в условиях нашей действительности—самоопределения национальностей—дает необходимые объективные материалы для распределения их по отдельным территориальным единицам, а в связи с *родным языком* характеризует или степень национального самоопределения отдельных народностей или ассимиляцию их и культурное подчинение окружающей среде. Учет той или иной народности дает возможность прочно поставить преподавание в школах на родном языке подготовкой необходимого кадра учителей и изготовлением необходимого количества учебников.

6 и 7. Вопрос о *месте рождения и продолжительности проживания* дает возможность для изучения потоков переселения и районов не только куда, но и откуда переселяются, что укажет на избыток населения при малоземельи в одном, и недостаток его, при наличии свободных земель, в другом месте.

8. *Семейное состояние* покажет сдвиги быта населения в семейных отношениях и преломляемость их по сравнению с данными предшествующих переписей.

9. Вопрос о *грамотности* дает в руки органов народного образования орудие для планомерной ликвидации неграмотности, а в комбинации с профессией установит связь между грамотностью и квалификацией работников.

Этими девятью вопросами ограничивается учет населения по так называемым демографическим признакам населения, и дальше идут вопросы 10 и 11 о *физических недостатках* и *психических больных*, при чем регистрации подлежали только тяжкие увечья, с определенными внешними признаками, так как регистрация всех видов физических недостатков переписи не под силу, она доступна только врачебной экспертизе.

Все остальные вопросы личного листка (12-15) дают возможность установить распределение населения на *социальные группы и профессиональные категории*. Эти вопросы являются с одной стороны, самыми сложными среди остальных вопросов личного листка, а с другой—крайне важными, в связи с проводимой индустриализацией Союза. Вопрос о социальном положении дает возможность разбить все население на основные социальные классы, но перепись, учитывая распределение населения на рабочих, служащих, хозяев и т. д., не учитывает экономической мощи отдельного хозяйства или размера бюджета опрашиваемых. Вопрос о занятиях дает возможность учесть потенциальную силу страны и распределить население по самым мелким профессиям, промыслам, ремеслам, должностям и специальностям, а п. г. вопроса 12 устанавливает и ту *отрасль труда*, в которой работает опрашиваемое лицо. Вопрос о занятиях в связи с полом, возрастом и народностью дает углубленное изучение ресурсов рабочей силы страны и полную характеристику отдельных групп занятий. Вопрос о *безработице* (13) дополняет вопрос о занятиях лицами временно не работающими и в тоже время он охватывает не только существующий учет безработных зарегистрированных биржей труда, но регистрирует вообще всех ищущих применения своим силам.

Вопрос о *лицах не имеющих занятий, но живущих на свои средства* дает возможность учесть и ту часть населения, которая не имея никаких занятий, все-же на что-то существует: или за счет государства (пенсионеры, стипендиаты), или за счет доходов без применения труда (доход от дома, продажа имущества), или на средства добываемыми противозаконными способами (воровство, знахарство, гадание и пр.). Наконец последний (15) вопрос учитывает *иждивенцев* и имеет целью выявить нагрузку кормильцев по их занятиям и положению в них несамодостаточными, находящимися на их иждивении.

Таким образом, указанной характеристикой вопросов личного листка, разработка переписи должна учесть все элементы, необходимые для исчисления населения, распределения его по административным территориям, по демографическим, социальным и профессиональным признакам.

1. Организация разработки переписи и состав работников. Из программы вопросов личного листка видно, что работа для получения данных, указанных выше, путем различных раскладок и комбинаций миллионов личных листков или, как принято называть: «разработкой личных листков», является по объему очень значительной, требующей создания многочисленного, специального для этой работы, кадра сотрудников. По расчетам Урадстатотдела, основанном на утверждении Все-

союзной статистической конференцией плане разработок и сроков их, переписной отдел должен был содержаться в составе 250 человек. Однако, считаясь с запозданием организации переписного отдела, вначале разработка велась в двух помещениях, отстоящих примерно в $\frac{1}{4}$ км. друг от друга, составом в 300 чел. сотрудников, но уже в июне месяце 1927 г. выяснилось, что меньшее по об'ему помещение необходимо уступить для разработки переписи Тобольского Севера и поэтому вся разработка переписи населения 1926 г. была сосредоточена в одном помещении.

Состав верхушки переписного отдела Уралстатотдела в большинстве своем имел значительный не только статистический, но и по участию в разработках предыдущих переписей, стаж, что же касается контрольного персонала, то он, самое большее, участвовал в переписи населения 1926 г., главным образом, в качестве регистраторов и вступил в разработку переписи мало подготовленным к этой работе и, конечно, без всякого опыта в ней, а между тем контролерам с первых же шагов пришлось окунуться в очень сложную и ответственную работу по контролю переписных формуляров и разметке его, которая, в виду запоздания с нею, велась усиленным темпом счетным персоналом взятым с биржи труда и, по крайней мере, половиной—впервые видевшим переписные формуляры. Нагрузка при контроле материала и разметке его одного контролера, самого то мало разбирающегося в вопросах критики материала, десятью счетчиками была чрезмерной, т. к. он не успевал давать ответы на сыпавшиеся со всех сторон вопросы, а тут еще ему самому приходилось очень часто обращаться с такими же вопросами к своему групповоду. В процессе разработки нагрузка контролера теми же десятью счетчиками, когда через него ежедневно проходили сотни таблиц (разработки в районном разрезе), влекло за собою то, что работа его не укладывалась в 6 часовой рабочий день, а потому иногда, не имея времени дать исчерпывающий на обращенный к нему вопрос ответ, контролер терял свой авторитет. Вследствие большой нагрузки, понятно, контролер не мог угнаться и за проверкой сдаваемого ему материала десятью счетчиками даже в основных чертах, а потому ему в начале новой разработки приходилось продолжать предыдущую, не улавливая недочетов новой разработки и тем самым усложнять еще больше свою работу. Уралстатотдел в самом начале указывал ЦСУ на ненормальное положение контролера и чрезмерную его нагрузку и, не получив никакого ответа, по собственной инициативе изменил установленное ЦСУ отпуском кредита положение, сократив нагрузку одного контролера до 6 счетчиков. Нельзя обойти молчанием еще одного обстоятельства отрицательно влиявшего на работу по разработке переписи и сроки: текучесть счетного персонала. В разработке переписи, которая построена на контроле одной таблицы другою не только количеством об'ектов, но и другими признаками, входящими почти в каждую разработку: пол, возраст и народность, чрезвычайно большое значение имеет постоянный, один и тот же, персонал, методически знакомящийся с разработками одна за другою в порядке их производства; от такого постоянного персонала можно потребовать и определенной нормы и удовлетворительного качества материала.

Счетный персонал при разработке переписи населения 1926 г. по Уральской Области все время менялся и, в конце концов, из 200 первоначально принятых счетчиков к концу разработки их осталось около 15 проц., а остальные более 170 человек в течение $1\frac{1}{2}$ лет распылились, главным образом, по другим учреждениям на более высокие ставки. Главной причиной текучести счетного персонала служило неудовлетворенность заработной платой и сознание, что работа по разработке переписи является временной.

2. Нормы, сроки и финансирования разработки переписи. Почти для каждой из разработок ЦСУ, отдельно для городского и сельского населения, давались нормы выработки одного человеко-дня, при чем с одной стороны, ЦСУ требовало соблюдения устанавливаемых им норм и отсюда можно было вывести заключение, что оно смотрело на них, как на обязательные к выполнению, а с другой—оно же и запрещало вводить определенные (хотя бы и им установленные) нормы выработки для сотрудников, т. е. оно смотрело на них, как на ориентировочные. Такая неуверенность в установлении норм происходила у ЦСУ от способа их про-

работки и невозможности их применения по всему Союзу, в виду различия административного строения разных частей Союза. Как показал опыт разработки переписи по Уральской Области устанавливаемые ЦСУ нормы не только обязательными, но даже и ориентировочными, служить для районированных областей, не могли, благодаря разработкам по районам, (а не уездам, как в губерниях), требовавшим составления множества таблиц, когда оставляя в стороне самые раскладки и внутреннее заполнение таблиц, на написание одних даже только заголовков таблиц (Республика, область, округ, район, пол, возраст и т. д.) требовалось значительное время.

Для проработки даваемых ЦСУ к каждой разработке инструкций, для разрешения встречающихся в процессе разработки различных недоумевных вопросов и для определения средних норм при переписном отделе Уралстатотдела было организовано маленькое опытное бюро, состоящее всего из 10 человек рядовых сотрудников под руководством статистика-инструктора. За редким исключением, нормы ЦСУ и нормы полученные в процессе работ опытного бюро не сходились между собою, почти всегда нормы устанавливаемые ЦСУ были гораздо выше. Нереальность норм ЦСУ усугублялась на Урале еще следующими причинами:

1. Большим разнообразием встречающихся на Урале занятий, каждое из которых должно было найти свое отражение в соответствующих таблицах. Благодаря богатству ископаемых и значительному развитию не только фабрично-заводской и кустарно-ремесленной промышленности, но и сельского хозяйства, Урал кто-то довольно метко назвал «Всесоюзным Комбинатом», и действительно: почти нет такого занятия из помеченных в предложенном ЦСУ для разработки переписи «словаре занятий», а их там указано 10371 название, которого не встречалось бы на Урале.

2. Множеством поселений, не удовлетворяющих цену отнесения их к городским поселениям по количеству в них населения (менее 500 душ), но по занятиям жителей (рабочие), по тому-же цензу, представляющих из себя небольшие городские поселения (прииски, рудники и проч.); как при переписи, так и при разработке они были отнесены к сельским местностям и к ним применялась норма последних, т. е. более высокая, чем для городских поселений.

3. Недостаточным количеством пособий для разработки, которых по числу сотрудников не хватало, поэтому в нужных случаях обращения к ним не имеющим таковых приходилось ожидать, когда они освободятся у других, к концу же разработки эти пособия от постоянного употребления настолько износились, что многие вышли из строя, и их осталось еще меньше.

4. Тесным размещением сотрудников. Если считается нормальное размещение сотрудников по расчету: отдельный стол для одного сотрудника, то при разработке переписи это правило является необходимым условием для производительности труда. В переписном отделе Уралстатотдела, вследствие далеко недостаточной площади помещения, отведенного под разработку переписи и жестких сроков разработки, три сотрудника сидело за двумя столами, составленными вместе; такой порядок размещения заставлял в некоторых случаях за недостатком места разбивать крупные раскладки вместо одной на две операции и, кроме того, отвлекал внимание сотрудников на охрану производимых раскладок от соседей, также производивших ту-же раскладку.

Само собою понятно, что сроки разработок, построенных на не реальных нормах выработки, также оказались не реальными. Согласно утвержденного Всесоюзной Статистической Конференцией плана, срок окончания первой разработки личного листка был предусмотрен 1-го сентября 1927 г. а срок последней (дополнительный) разработки того же личного листка 1-го сентября 1928 г., но уже с первых же разработок началась передвижка ЦСУ сроков разработки в сторону их уменьшения и в конечном результате предусмотренные планом сроки разработок были передвинуты на 3 месяца.

Повидимому, для губерний, оперирующих с меньшим, нежели области и республики, материалом, утвержденные сроки разработок оказались несколько растя-

путями, благодаря чему они шли впереди сроков плана и это послужило для ЦСУ основанием к сжатию сроков и для тех и для других, без учета объема работы их.

Уралстатотдел, всю организацию разработки переписи построил на утвержденном плане работ и, на основании сроков их, произвел расчет необходимости рабочей силы, к каковому и приспособил соответствующее помещение. В связи со сжатием сроков разработок, Уралстатотдел стал добиваться отъема дополнительного помещения, однако, все просьбы упирались в жилищный кризис в Свердловске, и дополнительного помещения, несмотря на неоднократно повторяемые попытки, получить до конца разработок так и не удалось.

Потерпев неудачу в получении дополнительного помещения, Уралстатотдел сделал попытку ускорить разработки работой в две смены, для чего пригласил с биржи труда около 150 новых сотрудников. Работа в две смены производилась в течение 3-х месяцев. В течение этого времени Уралстатотдел убедился в негодности этого средства, т. е. вторая смена давала слишком низкую норму выработки, что объясняется подавляющим числом среди присланных биржей труда новых счетчиков—женщин, которые, после утренних домашних работ, являлись на службу во вторую смену уже утомленными и давали пониженную норму. Летом 1928 г. Уралстатотделу удалось нанять для разработки переписи студенческое общежитие (попытки нанять какую-нибудь школу также не увенчались успехом по причине ремонта их), в котором и производилась в течении двух летних месяцев разработка 100 сотрудниками взятыми с биржи труда, однако, какого-нибудь эффекта и это мероприятие не имело. Как на один из моментов, также влиявшем на запаздывание со сроками разработок, необходимо указать на требование ЦСУ точности получаемых результатов разработки до одной единицы. Неувязки таблиц между собою, главным образом, в количестве населения по разрабатываемым признакам на единицы, много на десяток, при операциях с миллионами личных листов и при существовавшем способе контроля, были всегда возможны и составляли по отношению ко всему населению тысячные доли, между тем, чтобы найти такую ошибку в единицу или десяток, нужно было перевернуть тысячи и десятки тысяч таблиц и затратить на это такое количество времени, которое ни в какой мере не оправдывалось значением этих поправок.

В конечном счете, массовая разработка, как личного листка, так и семейной карты, с большим напряжением была закончена на Урале к 1 октября 1928 г., т. е. почти в срок предусмотренный утвержденным Всесоюзной статистической конференцией планом, который, таким образом, оказался для Урала вполне реальным, сжатые же сроки ЦСУ—невыполнимыми.

Название статей расхода	Сумма (в руб.)	В %%%
Зарплата счетного персонала	132894	67,9
Зарплата руководит. персонала	52439	26,8
Зарплата обслуживающ. персонала	6610	3,4
Компенсации за неиспользован. отпуск и выходное пособие	3778	1,9
В с е г о	195721	100

На всю разработку переписи населения 1926 г. по Уральской Области было затрачено 110829 человеко-дней (приложение № 10), а средств было отпущено на нее—234689 рублей, из которых: на зарплату и компенсации (с отчислением на социальное страхование, местком и жилищно-строительство) 218203 руб. и на хозяйственно-административные и почтовые расходы 16486 руб.; кроме того, на оборудование

помещения и приобретение канцелярских принадлежностей одновременно было отпущено 10000 руб. Расходование отпущенного кредита на зарплату (без отчислений) видно из таблицы (расход кредитов по месяцам—приложение № 11). Кредит на разработку переписи отпускался ЦСУ по кварталам и был бы достаточен при усилении отпуска на выходное пособие, т. к. за малым отпуском его приходилось, согласно существующих правил, предупреждать сотрудников об увольнении за две недели вперед, а этот способ понижал, как норму выработки, так и качество работы.

3. Разработка личного листка. Разработка личного листка переписи населения 1926 г. состояла из трех операций: 1) контроля и увязки личного листка с остальными переписными формулярами, 2) разметки или шифровки личного листка и 3) разработки вопросов личного листка. Удельный вес этих трех операций лежит на контроле и разметке личного листка, т. к. чем внимательнее и добросовестнее будут произведены эти две операции, тем легче производится разработка, точнее и полнее получаются результаты ее. К сожалению, эти две важные и ответственные операции, как идущие впереди разработок, обычно производятся мало подготовленным к этой работе не только счетным, но даже и контрольным персоналом, а между тем ошибки, допущенные в этой стадии работ, тяжело отражаются на разработках и сильно усложняют ее.

4. Контроль и увязка личного листка с остальными формулярами переписи. Контроль и увязка личного листка *сельского населения* производилась путем сопоставления его с поселенными списками домохозяев и выправления некоторых ответов внутри самого личного листка. Прежде всего проверялось количество личных листков, которое должно было совпадать с показаниями поселенных списков домохозяев и вместе с этим производилась проверка укладки личных листков со сверкой номеров их по домохозяйствам в том порядке, в каком они записаны в поселенном списке. Если личных листков оказывалось при проверке больше, нежели их значилось в списке домохозяев, то они вносились в этот список, если меньше—то по списку домохозяев проверялось, все ли они правильно занесены в него, или тут имеет место утери личных листков, в первом случае исправлялся список домохозяев, а во втором—на нем делалась отметка об утере. При отсутствии поселенного списка домохозяев, таковой составлялся по личным листкам. По установлению, таким образом, численности населения и после проверки порядка укладки личных листков, просматривался личный листок каждый в отдельности, при этом обращалось внимание, имеются ли в личном листке ответы на все вопросы и записаны ли они в надлежащей строке или графе. В стадии контроля разрешалось производить исправления лишь ответов на вопрос о поле на основании записи фамилии, имени и отчества, а также ответы на вопрос о семейном состоянии (женат, замужем) на основании записи о возрасте. В случаях отсутствия ответа о народности детей, разрешалось вписывать таковую лишь в том случае, если все члены данного домохозяйства одной и той же народности. Проверки и исправления ответов на вопросы: 3 и 5—11 личного листка в стадии контроля не должны были производиться; исправление ответов вопросов 12—15 при контроле также не должно было производиться, но разрешалось пополнять ответы на вопрос 15 на основании ответов на вопросы 12—14 личного листка кормильца.

При контроле личного листка переписи сельского населения на Урале выяснился полный хаос в нумерации их порядковым номером в пределах каждого населенного пункта и в порядке складывания их (приложение № 12: п. 1 наставления «как писать ответы на вопросы личного листка»). Нумерация порядковым номером населения целых поселений и порядок складывания личных листков преследовали цель группировки вместе целых семей и имели только тогда смысл, когда личные листки складывались один за другим в порядке их нумерации, тогда из личных листков можно легко составить целые семьи при содействии поселенного списка домохозяев. Как показал опыт переписи на Урале, достичь установленного порядка складывания личных листков было трудно, главным образом, вследствие ограниченного времени производства переписи, когда регистраторы, для сохранения времени, заполняли адресную часть личного листка и проставляли порядковые номера на них на дому

(обычно эта работа производилась вечером, после дневного обхода). При таком способе подготовки личных листков к заполнению, достаточно было при обходе не застать кого-нибудь из членов семьи дома, и заполнить не него личный листок впоследствии, при вторичном посещении, как весь смысл порядковой нумерации нарушался, а таких случаев было много. Кроме того, регистраторы не отдавали себе ясного отчета в целевой установке порядка складывания личных листков в порядке опроса населения, например, часто встречались такие случаи: вначале складывались личные листки за порядковым номером всех домохозяев целого поселения, затем после домохозяев складывались за следующими порядковыми номерами личные листки членов семьи домохозяев, отчего для группировки семей приходилось затрачивать чрезвычайно много времени на розыски в огромных пачках членов семьи каждого домохозяина, забираясь при этом в дебри семейных отношений, что, конечно, не всегда давало положительные результаты. Работа по приведению в порядок семей осложнялась еще тем, что во многих поселениях были представители, составлявшие отдельные семьи, с одной и той-же фамилией (иногда полдеревни носили одну и ту-же фамилию), или отсутствием кормильца, на которого при переписи личный листок не составлялся.

Работа по группировке целых семей являлась необходимой для следующей операции: разметки личных листков, при которой шифр кормильца автоматически переносился на личные листки иждивенцев; при наличии полных ответов на вопрос 15 у иждивенцев, возможно было произвести разметку составленных на них личных листков и без листка кормильца, но вся беда была в том, что у большинства иждивенцев полные ответы на вопрос 15 отсутствовали, а отсюда являлась необходимость для их будущей разработки «по занятиям кормильцев» восполнить этот пробел по ответам 12—14 кормильцев. Имея в виду следующую операцию: разметку личных листков и гарантируя себя от нового, хотя-бы и случайного раз'единения с огромным трудом и большой затратой времени собранных семей, пришлось все листки одной и той-же семьи склоть вместе булавкой, этот способ много облегчил разметку. Поселенным списком домохозяев учитывалось число хозяйств с подразделением их на «крестьянского типа» и «прочие»; хотя ЦСУ сообщало, что этот учет не имел особо важного значения, однако многие учреждения были настолько заинтересованы результатами этого учета, что с нетерпением ожидали итогов его именно в такой разбивке. Однако, установку, данную ЦСУ, для отнесения хозяйства к группе «крестьянских» и «прочих», многих разочаровало, т. к. к хозяйствам «крестьянского типа» были отнесены такие хозяйства, домохозяева которых имели сельское хозяйство не только главным, но и побочным занятием, поэтому, например: служители культа, торговцы и проч., при наличии у них хотя-бы небольшого ($\frac{1}{2}$ - $\frac{1}{4}$ дес.) посева или сенокоса, тоже попали в группу «крестьянских хозяйств». Кроме того, само понятие «домохозяин» ЦСУ не сформулировало достаточно ясно и четко, а поэтому при переписи учет домохозяйств не мог быть точен, например: крестьянин с сыном во время производства переписи находились в отхожем промысле (не надо забывать, что зимою, во время переписи, много крестьян было отвлечено из своих сел и деревень лесозаготовками), а семья его оставалась в месте постоянного жительства и была зарегистрирована отдельным хозяйством, но и домохозяин в месте своей работы, как имевший свой отдельный бюджет, тоже зарегистрирован отдельным хозяйством, а отсюда во многих случаях получался двойной учет домохозяйств.

Теперь несколько слов о «контрольном листе счетчика в сельских местностях». Согласно данных указаний (приложение № 8: «Памятка регистраторам и инструкторам по проведению Всесоюзной переписи населения 1926 г.»), контрольный лист счетчика должен был вкладываться в пачку сверху личных листов, сгруппированных в пределах каждого отдельного поселения, а если в счетный участок входило несколько поселений—в пределах каждого счетного участка; такой порядок, как показал опыт, оказался неудобным в том отношении, что при приемке переписного материала от округов, а также для получения какой-нибудь справки по контрольному листку счетчика приходилось развязывать каждую пачку личных листков, чтобы убедиться в наличии контрольного листа, а бывали случаи, когда контрольные листы оказывались вложенными в середину личных листков и их приходилось разыски-

вать среди них, кроме того, при переписи значительных поселений несколькими регистраторами контрольный лист не представлял собою целого (хотя инструктора и должны были их объединить), а был разрознен по разным пачкам. Контрольные листки на инструкторские участки зачастую отсутствовали. Все эти случаи усложняли приемку материала и получение справок и на отыскание контрольного листа счетчика затрачивалось значительное время.

Для контроля личных листков *городского населения* существовали те же правила, что и для сельского и, сверх того, личный листок, городского населения служил целям увязки некоторых ответов владенной ведомости и семейной карты. В случаях обнаружения утери личных листков, в изменение правил контроля их данных для сельского населения, таковые составлялись вновь на основании записей семейной карты, и кроме того, восполнялся пробел ответа на вопрос 7-й личного листка о временном проживании, а именно: при отсутствии ответа на этот вопрос лица, переписанного только на личном листке без внесения его в семейную карту, получал ответ «временно». Так как при существовавшем порядке вкладывания личных листков одной семьи в соответствующую ей семейную карту, все семьи оказывались сгруппированными вместе, то в процессе контроля не приходилось затрачивать того огромного количества времени на группировку целой семьи, какое затрачивалось при контроле личных листков сельского населения. Единственным исключением при контроле переписных формуляров городской переписи, потребовавшим значительного внимания и времени, являлся г. Свердловск, по которому группировка переписного материала находилась в большом беспорядке включительно до нарушения элементарного правила: цельности переписи по отдельным строительным кварталам, что являлось необходимым для составления таблицы подсчета постоянного и наличного населения по кварталам и разработки материала по отдельным милицеским участкам.

5. Разметка и шифровка личного листка. Разметка личного листка и семейной карты переписи населения 1926 г. заключалась в нахождении каждому личному листку самостоятельного населения и главе каждой семьи и самостоятельному члену ее, записанному в семейной карте, соответствующего шифра: положения в занятии (социального положения), самого занятия, дающего источник существования и отрасли труда, в которой занято данное лицо. Пособиями при разметке служили: 1) классификация занятий, 2) словарь занятий, 3) словарь отраслей труда и, как дополнение к первой, 4) перечень главнейших занятий. В принятом для разработки переписи «Словаре занятий» отмечено 10371 наименование их и при разметке только по «Словарю» пришлось бы указывать каждый номер их, отчего пользование такой разметкой стало бы громоздким и сложным, а разработка потребовала бы в два раза более времени, чем при сведении всех *родственных* занятий в *одну группу*, что и легло в основу предложенной ЦСУ для разработки переписи «Классификации занятий», которая и явилась основным пособием при разметке личных листков и семейных карт. «Классификация занятий» имеет четыре деления (см. приложение № 13: «Введение к классификации занятий»). *Верхним делением* классификации является группировка *по положению в занятии* (ответ на п. б и в вопроса 12-го личного листка), «Классификация» для разработки переписи учитывала десять классов населения. *Вторым делением* «Классификации» внутри классов рабочих и служащих, как лиц наемного труда, является распределение *по отраслям труда* (п. г вопроса 12 личного листка); в «Классификации» указано девять отраслей труда. *Третьим делением* «Классификации», проводимым внутри отраслей труда, являются *группы занятий*. Наконец, последним, *четвертым делением* «Классификации» является подразделение групп занятий на *виды их* (ответы на п. а вопроса 13 личного листка).

При разметке личных листков и семейных карт было принято отдельные классы населения обозначать заглавными буквами русского алфавита: А, Б, В, Г, Д, Е, Ж, З, И, К—по числу положений в занятии, отрасли труда—римскими цифрами: I, II, III, IV, V, VI, VII, VIII и IX—по числу отраслей труда и виды занятий—арабскими цифрами: от 1 до 377—по числу одноименных занятий (группы занятий не размечались, потому что указанные три обозначения вполне определяют и группу занятий); таким образом, при разметке личных листков и семейных карт рабочих и служащих ста-

вилось три, а у остальных групп, кроме военнослужащих, у которых весь шифр состоял только из одной заглавной буквы—два (без отрасли труда) условных знака, которые вместе составляли шифр занятия. Перед разметкой внимательно просматривались записи в личных листках о занятиях всех членов каждой семьи, а в городских поселениях еще и сопоставлялись эти записи с таковыми же семейной карты, в которой также при переписи указывались занятия главы семьи и всей самостоятельной части ее; посемейный просмотр занятий всей семьи являлся необходимым для увязки и исправлений дефектов отдельных записей о занятиях. Разметка каждой из составных частей записи о занятии: 1) положения, 2) отрасли труда и 3) наименования занятия производилась сразу, а не по частям, такой именно порядок разметки при сопоставлении этих трех записей сразу же указывал на дефект записи, если таковой имелся. Сначала отыскивался номер указанного в личном листке занятия по «Перечню главнейших занятий», если его там не находилось, поиски производились по «Классификации занятий» и если его и там не оказывалось—данное занятие отыскивалось в «Словаре занятий» (названия занятий в «Словаре» расположены по алфавиту) и по отметке, указанной против каждого занятия в «Словаре», искомое занятие отыскивалось в «Классификации» в том положении, на которое указывал ответ на п.п. б и в вопроса 12 личного листка; следующая операция заключалась в отыскании у лиц наемного труда (рабочих и служащих) по «Словарю отраслей труда» тот род производства или учреждение, в котором показывало себя работающим данное лицо; по отыскании наименования занятия, положения в нем и отрасли труда на личном листке ставился шифр занятия. Во многих случаях род занятий точно определялся при установлении и рода производства или места службы, поэтому не ограничиваясь прочтыванием одного лишь наименования занятия, одновременно обращалось внимание на род производства или место службы. Одновременно с разметкой главного занятия производилась шифровка, где имелись, и побочного занятия; у безработных шифровка производилась по прежней работе или службе, а у безработных, ищущих работу впервые, отмечалась только безработица.

После нахождения и указания (красными черпилами) шифра занятий на личных листках самостоятельного населения (т. е. живущего своим собственным трудом или имеющего источник дохода) в пределах каждой семьи, шифр занятия кормильца (главы семьи) автоматически переносился на личные листки несамодеятельного населения (иждивенцев) той же семьи (ответ на вопрос 15 личного листка), при чем, если кормилец являлся безработным, то в листках иждивенцев весь шифр состоял из одной только заглавной буквы (И), если кормильцем указывался помогающий член семьи, то на листках иждивенцев отмечался не шифр помогающего члена семьи, а того лица, которому последний помогает (главы семьи); точно также при разметке семейных карт шифр лиц, имеющих занятие или источник дохода и безработных, переносился из личных листков (вопрос 5 и 21 семейной карты), но для иждивенцев шифр занятия кормильца в семейной карте не указывался. При разметке точно устанавливался глава семьи, при чем, при наличии в семье имеющих занятие или иной источник дохода, лицо, не имеющее своего заработка или других средств к жизни, не могло быть главой семьи и таковым в этих случаях становился один из членов данной семьи, имеющих заработок или доход. В процессе разметки проверялось по личным листкам правильность установления в семейной карте народности главы семьи и, кроме того, производилась копировка личных листков на лиц, занятых в кустарно-ремесленной промышленности (адресной части и вопросов: 1, 2, 3, 4 и 12); скопированные личные листки передавались в отдел промышленной статистики и должны были служить основой для расчетов и контролем при производстве кустарно-ремесленной переписи.

Для разметки личных листков и семейных карт ЦСУ была дана подробная инструкция. Разметка листков и семейных карт переписи населения в Уральской Области протекала в очень неблагоприятных условиях, вследствие запоздания с ней и спешки, в обстановке которой она производилась и, кроме того, на качестве разметки сказывалась неподготовленность в этой сложной работе не только счетного, но и контрольного персонала, что и имело отражение впоследствии на разработке вопроса о занятиях населения, когда во многих случаях пришлось выправлять непра-

வில்но поставленный при разметке шифр. Нельзя обойти молчанием той огромной пользы, которую принесло скалывание булавок личныx листов одной и той-же семьи сельского населения, произведенное в процессе контроля материалов переписи и которое значительно облегчило разметку, иначе Урал запоздал бы с нею еще больше (разметка по плану ЦСУ должна была закончиться к 1 июля 1927 г., Урал ее закончил в августе месяце).

6. Разработка личного листа. Утвержденным Всесоюзной Статистической Конференцией по вопросам переписи планом разработок личного листа было предусмотрено десять основных и две специальных разработок личного листа.

Основные разработки:

- I-а. Население по полу и народности.
- I-б. Население по полу, народности и родному языку.
- II. Население по полу, народности и грамотности.
- III. Население по полу, главным народностям, возрасту и грамотности.
- IV. Самодеятельное население старше 10 лет по полу, главным занятиям, возрасту, грамотности и главным народностям.
- V-а. Самодеятельное население по полу, главным занятиям по развернутой классификации и наличности побочного занятия.
- V-б. Самодеятельное население по полу, положению и отраслям труда в главном и побочном занятиях по развернутой классификации.
- VI. Несамодетальное население по полу, возрасту, главным занятиям кормильцев, грамотности и главным народностям.
- VII. Население по полу, главным народностям, главному занятию по сокращенной классификации, возрасту и семейному состоянию.
- VIII. Население по полу, возрасту, главным народностям, положению в занятии, отрасли труда и месту рождения.
- IX. Пришлое население по полу, возрасту, положению в занятии, отрасли труда и продолжительности проживания.
- X. Пришлое население по полу, положению в занятии, отрасли труда и месту рождения.

Специальные разработки:

- I. Безработные.
- II. Лица с физическими недостатками и психические больные.

Все указанные здесь разработки были проведены. Для каждой разработки ЦСУ давались довольно подробные инструкции.

На все разработки всех формуляров переписи, считая в том числе контроль и разметку, на Урале затрачено 110829 человеко-дней (приложение № 10: расход рабочей силы на разработки), из коих: 90405—счетным и 20424—руководительским персоналом: контролерами, групповодами, инструкторами, пом. зава и зав. отделом переписи (к сожалению, точно разбить число затраченного времени руководительского персонала на каждую отдельную разработку не представляется возможным, а потому затраченное ими время взято в процентном отношении к об'ему всей работы). Кроме этих 110829 человеко-дней, обслуживающим разработки переписи персоналом (архивариусами, делопроизводителем и прислужгой) затрачено 4800 человеко-дней, таким образом, на разработку переписи населения Уральской Области затрачено всего 115629 чел.-дней. Количество затраченного времени (без обслуживающего персонала) по отдельным крупным работам распределяется следующим образом (см. то же приложение): контроль и разметка переписных формуляров—24337 чел.-дней (21,9 проц.), разработка владенной ведомости—4320 чел.-дней (3,9 проц.), разработка семейной карты—13732 чел.-дня (12,4 проц.), разработка личного листа (с копировкой безработных)—63154 чел.-дней (57,0 проц.), поселенная разработка с составлением карточного каталога и списка населенных пунктов—2388 чел.-дней (2,2 проц.) и прочие мелкие работы—2898 чел.-дней (2,6 проц.). Таким образом, разработка личного

листка по программе ЦСУ поглотила большую половину всего затраченного на разработку времени, а следующими крупными работами явились: контроль и разметка и разработка семейных карт, остальные работы сравнительно мельче.

Средним числом затраченного времени счетным персоналом на всю разработку для одного месяца является 4520 чел.-дней (см. там же), но в то время как в 1927 году, несмотря на наличие в феврале месяце слабого темпа работы, вследствие позднего развертывания отдела переписи, среднее число затрачиваемого времени в месяц равняется 4985 чел.-дней, в 1928 году оно падает до 3952 чел.-дней, что объясняется наличием с начала разработки и до июня 1927 г. более обширного помещения отведенного для разработки переписи. Попытка Уралстатотдела заменить недостаток помещения работой в две смены (июль, август и сентябрь) окончилась, как было сказано выше, неудачей, и поэтому темп разработки в октябре сразу упал и дальше почти не поднимался за исключением июня и июля 1928 г., когда Уралстатотделу удалось достать и приспособить под разработку свободное студенческое общежитие. Падение темпа разработки в ноябре 1927 г., объясняется предоставлением сотрудникам в этом месяце отпусков (отказавшиеся—были компенсированы), август 1928 г. тоже дал резкое понижение работы, т. к. в связи с точно обозначившимся концом разработок, сотрудники стали заблаговременно уходить на другую работу; тоже можно сказать и относительно сентября, который дал 2875 чел.-дней (в таблице «расход рабочей силы» к сентябрю причислено 2585 чел.-дня, затраченных в октябре, ноябре и декабре 1928 г. на составление сводок по разработкам семейных карт). Все разработки личного листка на Урале были закончены к 1 октября 1928 г., к тому-же времени была закончена и массовая разработка семейной карты, составление же сводок по разработкам последней затянулось на октябрь—декабрь того же 1928 года.

Разработка 1-а. *«Население по полу и народности»*—производилась в районном разрезе для сельских местностей и отдельно по каждому городу и городскому поселению, по таблице форма А-1 и состояла из трех раскладок: 1) по полу, 2) по конкретным названиям народности и 3) выделение листов иностранных подданных. В раскладке «по полу» имело чрезвычайно важное значение безошибочное распределение населения по полу, т. к. признак пола проходил через все последующие разработки, и неправильно положенный личный листок одного пола в другой—влек за собою впоследствии дорого стоящие неувязки одной разработки с другою. Раскладка по конкретным названиям народности производилась внутри каждой группы по полу, с выделением иностранных подданных в особую группу; разложенные, таким образом, личные листки по каждой конкретно обозначенной народности группировались по 191 основным народностям, для чего пособием служил изданный ЦСУ «Перечень и словарь народностей». Выделенная при раскладке по конкретным названиям народностей группа иностранных подданных разрабатывалась по особой таблице формы А-2 по перечню государств, указанных в самой таблице, состоявшему из 48 названий. *Разработка иностранных подданных*, в виду малого объема ее и незначительного количества иностранцев, проживающих в сельских местностях и небольших городских поселениях, велась по полу в окружном масштабе.

Разработка 1-а—в Уральской Области особых затруднений не представляла, однако при раскладке по полу, оперируя более чем с $6\frac{1}{2}$ миллионов листов, были случаи смешения пола (листы мужчин оказывались в группах женщин и наоборот), и в нескольких случаях оказывались даже целые пачки со смешенными полами (после первой разработки и до конца их группировка по полу составляли отдельные пачки), что произошло, повидимому, оттого, что пачки развязывались и сотрудниками, в попытках, складывались рассыпавшиеся листки не в те пачки, где им надлежало быть. Такое с виду незначительное обстоятельство влекло за собою большие последствия, так как последующие разработки велись по другим признакам, но с сохранением деления по полу, и обнаружение неправильной группировки по полу было случайностью и влекло за собою переделку всех предыдущих таблиц, на что при многочисленности их уходило масса времени.

Разработка 1-б—«Население по полу, народности и родному языку»—производилась в том же территориальном разрезе и по той же таблице форма А-1, что и предыдущая. Вопрос о родном языке разрабатывался в двух комбинациях: 1) в связи с полом и народностью—все листки за исключением иностранцев и 2) в связи только с полом—часть листков, сосчитанная при первой операции в графе «прочие языки» и иностранные подданные. При разработке составлялись отдельные таблицы ф. А-1 на показавших своим языком: 1) язык той народности, к которой отнесено данное лицо (народность и язык совпадают), 2) язык наиболее многочисленной народности для целой Области (губернии, республики), каковым для Урала является русский язык, 3) один из языков добавочно принимаемый к учету для Области (губернии, республики), если для такого выделения имелись основания (на Урале выделяется пермский язык), 4) русский язык (для Урала см. п. 2), 5) прочие языки (народность не совпадает с языком), не учтенные при указанном выше расчленении и 6) язык не указан или не точно указан. После раскладок в указанных группировках, группа «прочие языки», т. е. когда язык не совпадал с народностью, напр.: народность—еврейская, язык показан—русский или народность—русская, язык показан татарский и т. д., а также группа иностранцев раскладывалась по языкам и результаты раскладок заносились в особую таблицу формы А-3, в которой отдельной графой (всего 135 граф) показан отдельный язык. Сводками служили те же формы таблиц, которые сводились по полу и языкам.

Особых затруднений в этой разработке на Урале не встречалось.

Разработка II—«Население по полу, народности и грамотности»—производилась в том же территориальном разрезе, что и предыдущая, по той же таблице формы А-1, в заголовке которой указывалась группа по грамотности (грамотные, неграмотные). Раскладка производилась на 4 группы: 1) грамотные на языке своей народности, 2) прочие грамотные (народность и грамотность на языке своей народности не совпадают), 3) неграмотные и 4) грамотность не указана. К грамотным относились лица, в личных листках которых имелись ответы на вопрос о грамотности: а) «грамотный», б) об умении читать и писать или только читать на каком-нибудь языке и в) «учится». К неграмотным относились те лица, в личных листках которых имелось прямое указание о неграмотности, т. е. о неумении читать; умеющие подписывать свою фамилию при неумении читать относились к неграмотным.

Особых затруднений в этой разработке на Урале не встречалось.

Разработка III.—«Население по полу, главным народностям, возрасту и грамотности»—производилась в том же территориальном разрезе, что и 1-а, по таблице форма Б-1.

Прежде всего, перед раскладкой, производилось свертывание группы каждой народности основного перечня в несколько утверждаемых отдельно для каждой Области или Губернии ЦСУ групп народностей, являющимися для данной местности главными, группа «прочие грамотные» соединялась с группой «грамотные на языке своей народности» под общим наименованием «грамотные», а группа «неграмотные»—с группой «грамотность не указана» под общим наименованием «неграмотные». Группы народностей, кроме подлежащих выделению в качестве «главных народностей» соединялись в одну группу «прочие народности». Раскладка по возрасту производилась в следующих группировках: 1) лица до 1-го года раскладывались на группы по числу месяцев: до 1 мес. 2, 3—5, 6—11 мес. и 0 лет—при неуказанном числе проживших месяцев, 2) лица от 1 до 99 лет раскладывались по годовым возрастам, 3) лица с возрастом 100 лет и более соединялись в одну группу и 4) возраст не указан.

Для Урала ЦСУ были утверждены в качестве «главных» следующие народности: русская, татарская и только для Коми-Пермского округа—пермская, все же остальные народности, встречающиеся на Урале были объединены в одну группу под названием «прочих народностей» и в такой группировке народностей производились все последующие разработки.

Благодаря неудачной постановке в личном листке вопросов о возрасте и народности встречались дефектные записи о возрасте, цифра которого для одного сотруд-

ника казалась одною, а для другого—другою. Дефект расстановки вопросов 3 и 4 личного листка заключался в следующем: некоторые регистраторы над буквой «й» в слове «русский» (ответ на вопрос о народности) ставили такую ковычку, что она заходила в выше стоящий вопрос о возрасте и с указанной там однозначной цифрой составляла уже двухзначную, напр.: возраст указан цифрой 4, а вместе с хвостом от ковычки над буквой «й» при беглом просмотре она получалась 41, 43 и т. д.—в зависимости от витиеватости письма регистратора; в других случаях последняя цифра двухзначного числа обозначающего возраст казалась ковычкой над буквой «й». Во многих случаях этот дефект при сопоставлении с ответами на вопросы о семейном состоянии и занятии исправлялся, но и тогда он оставался при разработке вопроса о возрасте не обнаруженным, а при последующих разработках исправление этого дефекта влекло за собою исправления и предыдущих разработок, что требовало значительного времени.

По окончании III разработки одногодичная возрастная группировка для последующих разработок свертывалась в следующие 20 групп: 0—4, 5—9, 10—14, 15, 16—17, 18—19, 20, 21, 22—24, 25—29, 30—34, 35—39, 40—44, 45—49, 50—54, 55—59, 60—64, 65—69, 70 лет и старше и возраст не указан.

Разработка IV—«Самодетельное население старше 10 лет по полу, главным занятиям, возрасту, грамотности и главным народностям»—производилась в том же территориальном разрезе, что и разработка 1-а и только городские поселения, входящие в состав административных районов, разрабатывались вместе, окружные же города и города с населением выше 100.000 жителей выделялись при разработке каждый отдельно. Для IV разработки были установлены две формы таблиц: В-1 и В-2, из которых первая, так называемая «Ведомость занятий» являлась рабочей таблицей, на основе которой составлялась разработочная таблица В-2. Разработка личных листков по «Ведомости занятий» состояла из шести операций: 1) личные листки лиц старше 10 лет раскладывались по шифрам на них, по положению в главном занятии (заглавная буква алфавита), с выделением группы «несамодетельных», (11 групп), а для сельских местностей, кроме того, выделялись и раскладывались личные листки земледельцев в шифрах: хозяев, одиночек и помог. членов семьи (15 групп), 2) личные листки, выделенные при первой операции, военнотружущих и несамодетельных подсчитывались и заключались в обложки с надписью результатов подсчета, 3) личные листки рабочих и служащих раскладывались по отраслям труда (по римским цифрам), при чем у служащих было 9 раскладок по числу отраслей труда, а у рабочих—10, т. к. у последних отрасль труда «сельское хозяйство» подразделялась на 2 подгруппы: а) рабочие в хозяйствах крестьянского типа и б) рабочие в сельскохозяйств. предприятиях, 4) все группы положений в занятии, за исключением безработных и военнотружущих, раскладывались по каждому виду занятия (по арабским цифрам) в порядке следования их в «Классификации занятий»; у рабочих и служащих личные листки раскладывались по порядку номеров занятий в пределах каждой отрасли труда, 5) личные листки безработных раскладывались на 4 группы: а) ищущие впервые работу, б) имевшие раньше работу по найму, в) не имевшие раньше работы по найму и г) прочие безработные; полученные группы подсчитывались и результаты подсчета указывались на обложке и, кроме того, для *специальной разработки безработных* личные листки на них при этой операции *копировались*, 6) личные листки, разложенные по отдельным номерам занятий, подкладывались в порядке разделов «Классификации занятий»: по положению, отраслям труда и номерам занятий.

После раскладок результаты их записывались в «Ведомость занятий», которая составлялась отдельно на каждый пол, возраст и главную народность и внутри «Ведомости» — по грамотности, главному и побочному занятию, положению в нем и отрасли труда, при чем для получения данных о побочных занятиях производилась новая раскладка по шифру побочного занятия и при этом на лиц *имеющих побочные занятия для специальной разработки составлялись особые карточки* (форма В-4). После составления «Ведомостей занятий», они должны были просматриваться опытными инструкторами для выявления соответствия в записях: 1) о занятии и поле, 2) о занятии и возрасте и 3) о занятии и грамотности. Из заполненных и проверенных «Ведомостей занятий» составлялась таблица В-2—«Население по полу, возрасту,

грамотности, главным народностям и занятиям» отдельно на каждый пол, главную народность, главное занятие, положение в нем и отрасль труда, а внутри таблицы: грамотность, возраст и наличие побочного занятия. Сводными таблицами для IV разработки служили: форма В-2 в разрезе разработки, форма В-5 «Население по полу, самодеятельности, положению в главном занятии и отраслям труда» в районном масштабе и форма В-7 «Самодеятельное население по полу, главным народностям и главным занятиям» в окружном масштабе.

Непосредственно за IV разработкой были произведены две дополнительные разработки: 1) по форме таблицы В-3—«Личная прислуга, помогающие в сельском хозяйстве и деклассированное население в возрасте 10—14 лет по полу и возрасту» и 2) по форме таблицы В-6—«Дополнительная разработка данных о руководящем персонале учреждений» (18 типов учреждений).

Разработка занятий населения являлась очень сложной операцией, требующей напряженного со стороны руководительского и значительного—со стороны счетного персонала внимания, по объему же своему эта разработка на Урале занимала среди всех остальных разработок первое место и на нее Урал затратил 37,5 проц. всего времени израсходованного на все разработки личного листка; при разработке было составлено десятки тысяч «Ведомостей занятий» (В-1) и сотни тысяч таблиц формы В-2. В процессе разработки приходилось, как и рекомендовало ЦСУ, уделять максимум внимания выправлению цифр, во многих случаях неправильно указанному при разметке, что происходило, с одной стороны, вследствие совершенной неопытности сотрудников производивших разметку, как указывалось выше, а с другой—вследствие последовавших после разметки различных разъяснений ЦСУ в понимании некоторых вопросов отнесения тех или иных занятий к соответствующим группам. Просмотр правильности составления десятков тысяч «Ведомостей занятий» инструкторским персоналом и сплошной контроль перенесения записей «Ведомости занятий» в таблицу формы В-2 требовал затраты огромного количества времени и в рамках срока этой разработки был не осуществим, отчего пропускались ошибки обнаруживавшиеся при составлении сводок и влекшие за собой вновь возвращение к «Ведомостям занятий» или к первичному материалу, т. е. личным листкам. Составление сводок в районном масштабе никак не укладывалось в рамки установленных ЦСУ норм и требовало затраты времени почти в два раза больше, чем определило ЦСУ, в то же время настойчивые требования ЦСУ соблюдения новых, сокращенных сроков разработки создавало чрезвычайно напряженную атмосферу для работы и нервное настроение у персонала, что, конечно, отрицательно сказывалось на производительности труда. Летний сезон, совпавший с разработкой занятий населения и связанный с ним период отпусков, будил желание у сотрудников воспользоваться отпуском именно летом, твердое же решение Уралстатотдела перенесения отпусков на осень, исходившее из необходимости приблизиться к новым срокам разработки, вызывало во многих случаях недовольство сотрудников, что в свою очередь отрицательно влияло на работу. Работа вечерней смены сказалась на качестве работы и ее иногда приходилось переделывать. А все это вместе взятое сильно затянуло разработку занятий населения и вызвало запоздание ее против новых сроков ЦСУ вместе с запозданием предыдущих разработок почти на 4 месяца.

Дополнительную разработку данных о руководящем персонале учреждений Уралстатотдел считает неудавшейся, что всецело зависело от некоторой неясности формулировки пункта «а» вопроса 12 личного листка, в котором соединены вопросы о занятии и должности, каковые понятия при опросе населения смешивались и многими регистраторами указывалось занятие и опускалась должность, например: в личных листках писалось: врач, учитель, агроном и т. п., а какую должность опрашиваемое лицо занимало в своей специальности—не указывалось.

Разработка V-а и V-б—о побочных занятиях населения—производилась по двум таблицам: по одной—форма В-10—в районном разрезе, а по другой—форма В-11—в окружном масштабе.

Материалом для этих разработок служили особые карточки формы В-4, составленные в процессе разработки занятий населения (см. выше). Разработка по табли-

це форма В-10—«*Самодетельное население по полу, положению и отраслям труда в побочном и главном занятии*»—состояла из четырех операций: 1) раскладка карточек по положению в занятии на 7 групп (за исключением: лиц не имеющих или не указавших занятий, безработных и военнотружущих), 2) группа: рабочих, хозяев, одиночек и помогающих членов семьи раскладывались на две группы: а) имеющих *главным занятием* сельское хозяйство и б) несельскохозяйственное занятие, 3) карточки каждой из указанных в п. 2 двух групп раскладывались еще на две группы: а) имеющих *побочным* сельскохозяйственное занятие и б) не сельскохозяйственное занятие, 4) каждая из указанных в п. 3 групп раскладывалась: а) по положению, б) по отраслям труда и в) по номерам побочных занятий таким же порядком, как при IV' разработке. Результаты всех раскладок записывались в соответствующие графы таблицы В-10. Разработка побочных занятий по таблице форма В-11—«*Самодетельное население по полу, побочным занятиям и положению в главном занятии для лиц с главным сельскохозяйственным занятием*»—состояла из двух операций: 1) районная раскладка для составления предыдущей таблицы В-10 карточек на лиц «имеющих главное не сельскохозяйственное занятие» свертывалась в окружную с сохранением группировок по положению и отраслям труда в побочном занятии и 2) в пределах группировок по положению и отраслям труда в побочном занятии карточки лиц, имеющих главное не сельскохозяйственное занятие раскладывались по положению и отраслям труда в главном занятии по шифру главного занятия. Результаты раскладки записывались в соответствующие графы таблицы В-11. Сводками служили те же таблицы В-10 и В-11.

Никаких особых затруднений эта разработка на Урале не вызвала.

Разработка VI—«*Несамодетельное население по полу, возрасту, главным занятиям кормильца, грамотности и главным народностям*» производилась в окружном разрезе, для чего весь материал сгруппированный по районам в отдельных пачках по полу, народности, грамотности и возрасту соединялся с сохранением тех же признаков в окружную группировку отдельно для сельского и отдельно для городского населения. Разработке подлежали все личные листки несамодетельного населения старше 10 лет (выделенные при разработке занятий населения) и все личные листки двух младших возрастов: 0—4 и 5—9 л. (сгруппированных после III' разработки). Разработка состояла из пяти операций: 1) личные листки несамодетельного населения раскладывались по положению в занятии кормильцев на 9 групп (за исключением помогающих членов семьи) для городского и 12 групп—для сельского населения, так как у последнего выделялись 3 группы иждивенцев у кормильцев—земледельцев: хозяев (2 группы) и одиночек и, кроме того, как у первых, так и у вторых, выделялись еще в особую (для первых в 10-ю, а для вторых в 13-ю) группу листки детей до 10 лет, имеющих самостоятельный доход или занятие (дети содержащиеся в детдомах и приютах, получающие алименты, а в сельских местностях, кроме того, подпаски, борноволосы и т. п.), 2) подсчет листов группы иждивенцев: безработных, военнотружущих, а также листов детей до 10 лет имеющих самостоятельный доход или занятие и занесение результатов его в таблицу, 3) раскладка личных листов иждивенцев рабочих и служащих по отраслям труда (те же группы, что и при IV' разработке), 4) раскладка личных листов несамодетельных всех положений в занятии, за исключением безработных и военнотружущих, по порядку номеров занятий в пределах каждой отрасли труда и 5) подкладывание личных листов при помощи особого «Указателя» по номерам «Краткой классификации занятий». По записи всех результатов раскладок в разработочную таблицу формы В—8 составлялись окружные сводки: 1) по форме В—8: «*Несамодетельные по полу, народности (главной) по каждому номеру главного занятия кормильца*», без подразделения по возрасту и грамотности, 2) по той же форме: «*Несамодетельные по полу, возрасту, грамотности и по главному занятию кормильца*», без подразделения по народности и 3) по форме В—9: «*Несамодетельные по полу, по положению в главном занятии и отраслям труда кормильца*» (форма таблицы такая же, как В—5 для IV' разработки) без подразделения по возрасту, народности и грамотности.

На Урале VI' разработка встречала те же затруднения, что и IV', но они, благодаря приобретенному сотрудниками при IV' разработке опыту преодолевались зна-

чительно легче и только переходы в некоторых случаях из возраста в возраст заставляли тратить значительное время на отыскание неувязок.

Разработка VII—«Население по полу, возрасту, главным занятиям (сокращенная классификация), возрасту и семейному состоянию»—производилась по таблице форма Г—1 в *окружном разрезе* по тем же категориям населения, что и в предыдущей разработке.

Разработке подлежали все личные листки, начиная с 15 летнего возраста (в некоторых местностях, с многочисленным представительством нацменьшинств—с 10 летнего возраста) в следующих группировках: а) по самодеятельности (2 группы), б) по полу (2 грп.), в) главным народностям (в зависимости от утвержденных ЦСУ), г) возрасту (25 групп): одnogодичные 15, 16, 17, 18, 19, 20, 21, 22, 23, 24, 25, 26, 27, 28 и 29 л., пятилетние—30-34, 35-39, 40-44, 45-49, 50-54, 55-59, 60-64, 65-69, 70 л. и старше и возраст не указан.

Внутри каждой из указанных групп личные листки разрабатывались по положению в занятии, отраслям труда и главным занятиям по «Краткой Классификации». Разработка состояла из подготовительных работ и раскладки личных листков по семейному состоянию. Подготовительные работы разбивались на четыре операции: 1) листки самодеятельного населения, оставшиеся от IV разработки в порядке разделов и номеров полной «Классификации занятий», подбирались в том же порядке при помощи особого «Указателя» краткой «Классификации», 2) материал на самодеятельных, сгруппированный в районном масштабе, свертывался в округа, 3) возрастная группировка 16-17, 18-19, 22-24 и 25-29 л. раскладывались по одnogодичным возрастам, остальные группировки возрастов сохранялись в том виде, как они остались от предыдущих разработок и 4) просмотр правильности порядка укладки листков по положению в занятии, отраслям труда и занятиям по краткой «Классификации».

Раскладка личных листков производилась в пределах каждого номера краткой «Классификации» на пять групп семейного состояния: 1) холостые (девицы), 2) женатые (замужние), 3) вдовы, 4) разведенные и 5) не указано. Окружные сводки составлялись: по форме Г—1—по категориям населения, по полу, самодеятельности, возрасту, положению в занятии, и отраслям труда и главным занятиям, без распределения по народности и по форме Г—2 по категориям населения, по полу, самодеятельности, возрастам и главным народностям, без выделения занятий, положения и отраслей труда.

Разработка эта на Урале особых затруднений не представляла.

Разработка VIII, IX и X—«Население по полу, возрасту, главным народностям, положению в занятии и отрасли труда и месту рождения и пришлое население по тем же признакам и продолжительности проживания»—производилась в *окружном масштабе* по таблицам формы Д—1 и Д—2. Для разработки личных листков по таблице Д—1—«Население по полу, возрасту, отраслям труда и положению в занятии, по месту рождения и по продолжительности проживания пришлое население»,—производилось сначала свертывание возрастов: 25 групп от предыдущей разработки свертывались в 11: 0-4, 5-9, 10-14, 15-19, 20-29, 30-39, 40-49, 50-59, 60-69, 70 л. и более и возраст не известен, затем занятия самодеятельных краткой «Классификации» свертывались в группы по положению в занятии и отраслям труда, а все группы несамодеятельных—по занятиям кормильцев (в том числе и до 10 лет, имевших самостоятельные средства существования) объединялись в одну группу и, таким образом, в пределах каждого возраста образовывалось 55 следующих групп: 1) рабочие—10 групп по отраслям труда (9 обычных и сельскохозяйственные рабочие разбивались на 2 подгруппы), 2) служащие—9 групп (по числу отраслей труда), 3) лица свободных профессий—1 группа, 4) хозяева с наемными рабочими—7 групп (без жел. дорожн. транспорта и учреждений), 5) хозяева с членами семьи и члены артели—6 групп (без фаб.-завод. промышленности, жел.-дорож. транспорта и учреждений), 6) одиночки—те же 6 групп, 7) помогающие члены семьи те же 6 групп, 8) лица не имеющие или не указавшие занятий—4 группы: а) иждивенцы государства и общественных учреждений, б) живущие на не трудовые

доходы, в) деклассированное население и г) неуказавшие или неточно указавшие источники своего существования, 9) безработные—4 группы: а) ищущие работу впервые, б) работавшие ранее по найму, в) работавшие ранее не по найму и г) прочие безработные, 10) военнослужащие—1 группа и 11) несамодеятельные—1 группа. Разработка таблицы Д—1 распадалась на две части: по месту рождения и по продолжительности проживания. Первая часть разработки состояла из четырех операций:

1) Пять групп по семейному состоянию от предыдущей разработки сворачивались и раскладывались на две группы: а) женатые, (замужние) и б) прочие. 2) каждая из этих групп раскладывалась на четыре группы: а) постоянно проживающие местные уроженцы, б) прочие постоянно проживающие, в) временно проживающие местные уроженцы и г) прочие временно проживающие, 3) группы: «прочие постоянно проживающие» и «прочие временно проживающие» раскладывались на 6 групп: а) родившиеся в городах и городских поселениях СССР, б) родившиеся в сельских местностях СССР, в) родившиеся в СССР без указания рода населенного пункта, г) родившиеся в Бессарабии, д) родившиеся за границей и е) место рождения неуказано и 4) подсчет каждой из полученных раскладок предыдущего пункта и заполнение таблицы Д-1. Вторая часть разработки—по продолжительности проживания—заклучалась в раскладке личных листков пришлого населения, сгруппированного по семейному состоянию на женатых (замужних) и прочих, на 10 групп по времени продолжительности проживания: проживающие менее года, 1, 2, 3—5, 6—9, 10—12, 13—19, 20—29, от 30 и более лет и продолжительность проживания не известна; результаты этой раскладки записывались в ту же таблицу Д-1. Разработке по таблице Д-2—«*Пришлое постоянное население по полу, положению в занятии, отраслям труда и месту рождения*»—подвергались только личные листки прилого постоянного населения, т. е. из числа постоянно проживающих родившихся: в границах СССР (городах, в сельских местностях, не установлено и в Бессарабии) и за границей, листки же местных уроженцев, не указавших места рождения и все листки временно проживающих—в разработке не участвовали. Пособием для разработки таблицы Д-2 служил «Перечень территории СССР» с указанием в нем довоенных и современных административных подразделений, а для городских поселений той же цели служил «Алфавитный указатель» их (пособия XI и XII). Из группировок материала разработки таблицы Д-1 для разработки таблицы Д-2 оставлялись: 1) по категориям и местности, 2) по полу и 3) по положению в занятии и отрасли труда (55 групп), а группировки: по возрасту, народности, семейному состоянию и продолжительности проживания уничтожились. Для облегчения разработки на основании беглого просмотра части листков, подлежащих разработке, составлялся «список особо выделяемых территорий», в который помещались названия административных единиц, дающих наибольший контингент прилого населения. Разработка таблицы Д-2 состояла из четырех операций: 1) личные листки раскладывались по «списку особо выделенных территорий», личные листки с названиями в вопросе 6, не встречающимися в «списке», составляли отдельную пачку «прочие территории», 2) проверялась правильность отнесения листков к той или иной группе «выделенных территорий» по «Перечню» и после проверки они заносились в таблицу, 3) разметка по «Перечню» личных листков выделенных при первой операции в группу «прочие территории» и 4) отложенные в процессе второй операции листки соединялись с листками родившихся в «прочих территориях» в одну группу и все они раскладывались по номерам: «Перечня территорий» и заносились в таблицу. Окружные сводки составлялись: 1) по таблице Д-1: для каждой категории мест отдельно а) по полу и по положению в занятии и отраслям труда, без возрастов и народности, б) по той же форме: по возрасту, народности и самостоятельности, без отраслей труда и положения в занятии, в) по той же форме: по народности без возраста—общая для самостоятельных и несамодеятельных, 2) по таблице Д-2 отдельно для каждой категории местностей, пола и самостоятельности: а) по положению в занятии и б) по отраслям труда.

В целях выяснения источников притока рабочих на Урал, по предложению ЦСУ, Уралстатотделом для детальной разработки места рождения и продолжительно-

сти проживания групп «горнорабочих» и «металлистов» был выделен Тагальский округ.

Распределение населения на временно и постоянно проживающих установить точно, благодаря отсутствию ценза при определении временного проживания, было невозможно, т. к. одни, при ответе на вопрос 7 личного листка, считали себя временно проживающими потому, что они не нашли еще себе занятий в месте своего пребывания, или временно туда были переброшены на работу, другие—считали себя временно проживающими в силу оторванности от места своего рождения, где у них остались родственные связи, хотя в месте своего проживания они живут уже несколько лет, успели обзавестись собственным хозяйством и т. д., т. е. многие отмечали не факт временного проживания в данном населенном пункте, а то, что они не считали себя коренными жителями данной местности, хотя и связаны были с ней иногда многолетней службой или работой, а иногда хозяйством; поэтому показатели временного проживания не дают картины действительного положения.

Разработка населения по месту рождения и продолжительности проживания являлась довольно сложной операцией и требовала к себе значительного внимания, главным образом, в связи с необходимостью пользования «Перечнем территории СССР», но, благодаря приобретенному сотрудниками в предыдущих разработках опыту, особых затруднений не представляла.

Специальная разработка безработных производилась по двум таблицам: В-12—«*Безработные по полу и прежним занятиям по полной классификации*» и В-13—«*Безработные по полу, возрасту, прежним занятиям и продолжительности безработицы, семейному состоянию, месту рождения и продолжительности проживания*».

Разработка производилась по краткой классификации занятий в *окружном маши-табе* по скопированным в процессе разработки занятий населения личным листкам на безработных. Перед разработкой производился подсчет четырех групп безработных: 1) ищущие впервые работу, 2) работавшие ранее по найму, 3) работавшие ранее не по найму и 4) прочие безработные и результаты подсчета сверялись с таковыми же разработки IV. Разработка по таблице В-12 заключалась в раскладке каждой группы безработицы, исключая безработных впервые ищущих работу, по шифру прежнего занятия на группы по положению в занятии, отрасли труда и номерам занятий полной «Классификации»; разложенные по отдельным номерам личные листки подкладывались по порядку разделов «Классификации», подсчитывались и записывались в соответствующие графы таблицы В-12. Перед началом разработки таблицы В-13 листки безработных, разложенные по номерам прежних занятий полной «Классификации», перекладывались при помощи особого «Указателя» в номера краткой «Классификации», после чего каждый номер краткой «Классификации» раскладывался на пять групп продолжительности безработицы: 1) до 3-х месяцев, 2) 3-5 месяцев, 3) 6-11 месяцев, 4) 1 год и более и 5) продолжительность не известна.

В пределах каждой группы продолжительности безработицы производилась раскладка по семейному состоянию (женатые, замужние, прочие), возрасту на 9 групп: моложе 16 л., 16—17, 18—19, 20—24, 25—29, 30—39, 40—49, 50 л. и более, возраст неизвестен и месту рождения и продолжительности проживания по тем же правилам, по которым составлялась таблица Д-1, но продолжительность проживания свертывалась до 5 групп: проживающие менее 1 года, от 1 до 5 л., от 6 до 9 лет, от 10 и более лет и продолжительность не установлена. По таблицам составленным на отдельные номера прежних занятий краткой «Классификации» производились итоговые подсчеты (группы занятий, положение в занятии и отрасли труда), затем таблицы В-13 по положению в прежнем занятии объединялись по группам безработицы: 1) сводные таблицы рабочих и служащих соединялись в группу, «безработных, имевших работу по найму», 2) таблицы одиночек, свободных профессий, хозяев и помогающих членов семьи—в группу—«безработных, имевших ранее работу не по найму» и 3) таблицы военнослужащих, безработных и не точно обозначавших свои прежние занятия—в группу «прочих безработных». Присоединив к этим группам группу «ищущих работу впервые» составлялась общая сводная таблица на всех безработных.

Специальная разработка лиц с физическими недостатками и психических больных.

По окончании основных разработок личного листка, из общей массы их выделялись листки, в которых на вопрос 10 (отметка о физических недостатках или тяжком увечьи, причина их) и 11 (отметка о психических больных) имелся ответ в форме какой бы то ни было записи. Выделенные листки раскладывались на 10 групп по роду увечья: 1) слепые (не видящие ничего) на оба глаза, 2) психические больные и слабоумные от рождения, 3) глухонемые, 4) имеющие паралич конечностей (лишающий возможности двигаться), 5) без одной руки (ни менее кисти), 6) без обеих рук (ни менее кисти каждой), 7) без одной ноги (ни менее стопы), 8) без обеих ног (ни менее стопы каждая), 9) листки с записями не одного, а нескольких из вышеперечисленных увечий и 10) личные листки не удовлетворяющие указанным выше увечьям.

Девятая группа разрабатывалась по всем видам увечья, указанным в личном листке, а десятая—после вторичного самого внимательного просмотра личных листов и извлечения из них, если окажутся, листов, удовлетворяющих каким-либо из перечисленных родов увечья—откладывалась и в разработку не шла.

Разработка лиц с физическими недостатками и психических больных производилась по семи таблицам, с распределением их по категориям населения (городское, сельское), при чем признаки пола и рода увечья проходили по всем таблицам. Из всех таблиц только одна Е-1 разрабатывалась в районном разрезе, а все остальные—в окружном.

Е-1—«Увечные и психические больные по полу и месту пребывания». Разработка заключалась в раскладке личных листов по каждому роду увечья с выделением в группе слепых: а) врожденных и б) ослепших впоследствии и в группе психических больных: а) врожденных и б) заболевших впоследствии; затем производился подсчет каждой группы и результаты записывались в таблицу.

Е-2—«Народность и пол увечных и психических больных» разрабатывалась по каждой конкретной народности.

Е-3—«Причины увечья, пол, возраст, грамотность и семейное состояние» разрабатывались без народности: 1) по следующим причинам увечья: а) врожденные, б) полученные на войне, в) на работе по найму, г) прочие причины и д) причины не указаны; 2) по семейному состоянию—а) женатых (замужних) и б) прочих; 3) по грамотности—а) грамотных и б) неграмотных и 4) по возрасту: моложе 3 мес., 3—5 и 6—11 мес., 1—4 л. 5—9, 10—14, 15—19, 20—24, 25—29, 30—34, 35—39, 40—44, 45—49, 50—54, 55—59, 60—64, 65—69, 70—74, 75—79, 80 лет и более и возраст не указан.

Е-4—«Причины увечья, самостоятельность и положение в занятии» составлялась отдельно на самостоятельных и отдельно на несамостоятельных без возраста, грамотности и семейного состояния; положение в занятии принималось: для самостоятельных—1) рабочие, 2) служащие и в том числе: охрана безопасности, работники гигиены, младший обслуживающий персонал и личная прислуга, 3) лица свободных профессий, 4) хозяева с наемными рабочими, 5) хозяева с пом. членами семьи и члены артели, 6) одиночки, 7) помогающие члены семьи и члены артели—с выделением по п.п. 4, 5, 6 и 7 занятых: а) в сельском хозяйстве и б) в прочих отраслях, 8) безработные, 9) военнослужащие и 10) лица не имеющие или не указавшие занятий с распределением их на: а) дошкольников в приютах и детдомах, б) учащихся стипендиатов, в) пенсионеров, г) инвалидов в интернатах и прочих призреваемых, д) больных в больницах, е) заключенных в местах заключения, ж) живущих на нетрудовые доходы, з) нищих, беспризорных, и) прочее деклассированное население и к) не указавших или не точно указавших источник своего существования. Для несамостоятельных принималось тоже положение в занятии их кормильцев, что и для самостоятельных, но без помогающих членов семьи.

Е-5—«Занятия и источники средств существования самостоятельных» разрабатывалась без причин увечья, в пределах каждой группы по положению в занятии по шифрам занятий полной «Классификации» по тем же правилам, по которым производилась IV разработка личного листка.

Е-6—«Распределение увечных и психических больных на местных и не на местных, городских и сельских уроженцев» разрабатывалась с уничтожением раскладки по занятиям и положению в занятии в разрезе двух групп: 1) местные и 2) не местные уроженцы и в пределах каждой из этих групп на родившихся: а) в городах и поселениях городского типа, б) в сельских местностях и в) место рождения не указано. При распределении по месту рождения применялись те же правила, что и при разработке таблицы Д-1 личного листка.

Е-7—«Место рождения не местных уроженцев» разрабатывалась по двум группам: 1) проживающие постоянно в месте переписи и 2) проживающие временно в месте переписи и в пределах каждой из этих групп—по месту рождения по тем же правилам, что и при разработке таблицы Д-2 личного листка.

Разработка лиц с физическими недостатками и психических больных, сравнительно небольшая по своему об'ему, никаких затруднений на Урале не представляла.

Раздел IV. Заключение.

Программа переписи населения 1926 г. состояла из трех частей: 1) *характеристики населения* по полу, возрасту, грамотности, народности, месту рождения, семейному состоянию, занятиям, положению в занятии и отраслям народного хозяйства, 2) *характеристики городской семьи* по ее составу в социальном разрезе, взаимоотношений ее и ее жилищных условий и 3) *характеристики земельного, жилого и не жилого фондов городов и городских поселений*, а также внутреннего благоустройства их.

Указанное содержание программы переписи давало достаточные данные для этих характеристик и вполне могло служить основным целям, которые ставились перед переписью, и если, может быть, были некоторые вопросы, нуждавшиеся в более подробном освещении, то они уже не могли быть включены в программу формуляров переписи без того, чтобы не заслонить собою более существенных вопросов их.

Для характеристики населения служил личный листок, построение вопросов которого, как по содержанию, так и в техническом отношении, было более доступно пониманию регистраторов, чем построение их в личном листке переписи населения 1920 г., благодаря, во первых, исключению из последнего довольно сложного в настоящих условиях вопроса об «образовательном цензе», учтенного переписью 1920 г., вопроса «участия в войнах» (империалистической и гражданской) и вопроса о «трудоспособности» очень растяжимого, особенно в крестьянских условиях, и, во вторых, благодаря большей систематизации в листке 1926 г. вопросов, особенно вопроса о занятии. Единственными недостатками личного листка, как указывалось в разделе «разработка личного листка», являлись: 1) некоторая неясность в содержании вопроса 12 п. а о «должности» и 2) техническая постановка вопросов 3 и 4 (о возрасте и народности); для устранения первого недочета следовало бы вопрос о должности и специальности выделить в отдельный, самостоятельный пункт вопроса 12, а второго—сделать просто перестановку вопросов 3 и 4 один на место другого.

Для характеристики городской семьи и ее жилищных условий служила «семейная карта», являвшаяся при переписи населения 1926 г. по своему содержанию—самым сложным, а по построению—самым громоздким бланком. Сложность семейной карты вытекает из необходимости увязки вопросов ее, как с вопросами личного листка, так и владенной ведомости, а громоздкость ее заключается в соединении в одном бланке и характеристики семьи в биологическом и социальном отношениях и характеристики жилищных условий. Хотя семейная карта технически довольно четко разделяет эти два раздела, однако, в связи с увязкой ее и с владенной ведомостью и с личным листком, следовало бы, как то было при городской переписи 1923 г., для каждого из этих двух разделов иметь отдельные бланки: 1) семейную карту и 2) квартирную карту. При таком разделении содержания семейной карты, не говоря уже об облегчении увязки отдельно личного листка с семейной картой и отдельно владенной ведомости с квартирной картой, было бы достигнуто и получение более высокого качества показателей при непременно условии параллельной разработки владенной ведомости с квартирной и личного листка с семейной картой.

О содержании третьего основного формуляра переписи 1926 г.—владенной ведомости—было указано в томе IV изд. УСУ: «Жилой и нежилой фонд городов и городских поселений Уральской Области».

Практика подготовительных работ к переписи 1926 г. и разработка формуляров этой переписи в Уральской Области выявили некоторые недочеты, главным образом, организационного характера. Устранение одних из этих недочетов, едва уловимых в общем объеме почти всех крупных операций переписи, помогут сохранить средства и время, а устранение других—повлечет повышение качества получаемых от разработки переписи результатов и даст, таким образом, более точное представление об исследуемом предмете.

Наблюдения над разработками трех советских переписей (1920, 1923 и 1926 г.г.), как и над другими статистическими разработками, приводят к одному выводу: чем больше сосредоточено внимания на контроле и разметке материала, тем легче и без особых затруднений протекает разработка его. Особенно ярко эта истинна выступает при разработке переписей, как по своему объему представляющей ряд очень крупных операций. «Пасьянс», как в последнее время статистики называют разработку переписи, состоит из ряда комбинаций раскладок и подсчетов и представляет из себя чисто механическую работу, которую может выполнять и машина, но чтобы раскладки сделать чисто механической работой, необходимо так подготовить материал, чтобы он в процессе механической работы не вызывал никаких недоумений и затруднений, что может быть достигнуто только самым тщательным и точным контролем и правильной разметкой его. Практика разработки переписей показывает, что при существующей постановке контроля и разметки переписных формуляров всегда возможны пропуски и ошибки, а потому почти в каждую инструкцию той или иной разработки приходится вводить пункт, указывающий, как поступать при обнаружившихся в процессе новых разработок старых ошибок, однако, во первых, сроки, а, во вторых, сам процесс разработки не позволяют уделять достаточного внимания этой работе, которая должна была быть произведенной при контроле или разметке бланков переписи, и ошибки продолжают оставаться или до конца всех разработок, или, замеченные при последующих разработках, влекут за собою исправления предыдущих разработок, на что, особенно при большом количестве составляемых таблиц, тратится значительное количество времени. Таким образом, придавая контролю и разметке переписных формуляров среди остальных операций разработки переписи первенствующее значение, необходимо, чтобы эта работа выполнялась вполне подготовленным к ней персоналом, иначе работа эта будет выполнена на половину, а другая половина падает на исправление пропусков и ошибок в процессе разработок, что еще возможно, да и то не полностью, при ручном способе разработки, но совершенно становится невозможной при способе разработки переписи на машинах.

Нужно отдать ЦСУ справедливость, что оно, в противоположность предыдущим переписям, для переписи 1926 г. дало прекрасные инструкции к контролю и разметке переписных формуляров, но в этой работе теоретического указания без практического изучения вопросов переписных бланков далеко не достаточно, и вопроса о всестороннем, тщательном и точном контроле и разметке не разрешает.

Почему-то многие думают, что бланки переписи являются настолько несложными и понятными, что работа по их контролю и разметке вполне доступна рядовым, неквалифицированным сотрудникам и в то время когда по другим статистическим работам контроль и разметка, как общее правило, поручается сотрудникам уже знакомым со статистическими работами, контроль и разметку переписных формуляров считается возможным поручить сотрудникам взятым с биржи труда без всякого статистического опыта и впервые видевшим эти формуляры. Такой взгляд не верен, во первых, потому что увязка бланков переписи, как и всякая увязка, требует не чисто механической работы, а внимательного и продуманного подхода к каждому вопросу, а, во-вторых, разметка занятий населения является настолько сложной операцией, требующей не только внимания, но и умения ориентироваться в различных пособиях к ней, что о механической работе тут не может быть и речи.

На Урале, а, возможно, и в других областях, не только счетный, но и контрольный персонал, как было указано в разделе настоящего очерка: «Разработка личного листка» (см. «состав работников по разработке переписи») при контроле и разметке переписных формуляров был далеко не на высоте своего положения, что, понятно, не могло не отразиться на дальнейших работах переписного отдела, а по этому, особенно в связи со взятым Государственной Статистикой курсом на механизацию всех крупных, в том числе и разработки переписи, работ, возникает довольно серьезный вопрос о подготовке для производства контроля и разметки материалов работников, так как эту работу машина выполнить не может, а также не может выправить и в процессе разработки и подсчета ошибок допущенных при контроле и разметке бланков. Предложение автора по этому вопросу сводится к следующему: необходимо перед переписями для лиц, которые впоследствии при контроле и разметке бланков переписи должны стать контролерами этой работы, организовать 2-х месячные курсы, из которых: один месяц — теоретическая подготовка, а другой — практические занятия, состоящие из 2-х недельной пробной переписи и 2-х недельного контроля и разметки переписных бланков. При такой огромной операции, как перепись, средств на организацию курсов потребуется немного, выгоды же от этих курсов значительны: во-первых, при пробной переписи будет установлена твердая норма выработки одного регистратора — дня, во-вторых, пробная перепись даст возможность практически проработать инструкции и формуляры переписи на опыте и, таким образом, установит однообразное толкование тех вопросов, которые могут быть различно понимаемы, а инструкции могут быть дополнены практическими разъяснениями и, в третьих, курсы дадут часть опытных инструкторов для производства переписи и вполне надежный и подготовленный состав контрольного персонала при контроле и разметке переписных формуляров. Для рядовых сотрудников контроля и разметки должен быть твердо установлен ценз не только обязательного участия в производстве переписи, но и одобрительный отзыв о работе со стороны руководящего персонала переписи. От ЦСУ в этом случае потребуется немного ранее, чем обыкновенно оно делает, выработать окончательное содержание переписных бланков и своевременно снабдить ими и инструкциями места. При этих условиях можно быть уверенным, что чрезвычайно важная работа по контролю и разметке будет находиться в надежных руках и результаты ее будут качеством гораздо выше, чем это было до сих пор.

К сказанному о составе и подготовке персонала к контролю и разметке формуляров необходимо добавить о пересмотре вопроса соотношения числа сотрудников к одному контролеру, так как имевшая место при разработке переписи 1926 г. чрезмерная нагрузка контролеров вредно отзывалась, как на работе самого контролера, так и сотрудников его группы (см. там же), понижая качество разработки.

Вторым значительным недочетом переписи населения 1926 г., также имевшим влияние на качество показателей были: порядок нумерации личных листков и порядок складывания их в пределах одной и той же семьи, о чем указывалось в разделе «Разработка личного листка» (см. «контроль и увязка личного листка с остальными формулярами переписи»). При будущих переписях для получения лучшего качества показателей и для сохранения средств и времени, тратившихся на розыски членов семьи при контроле личных листков не по твердо установленному принципу, а по индивидуальному решению мало подготовленного персонала, разрабатывавшего перепись, необходимо: 1) или установить для *сельских местностей*, хотя бы примитивного содержания *семейную карту*, которая удовлетворяла бы двум требованиям: а) служить контролем личных листков одной и той же семьи и б) служить обложкой для личных листков одной и той же семьи и 2) или установить порядковую нумерацию для глав семьи, при условии присвоения в пределах одной и той же семьи и всем членам того же номера, которым помечен личный листок главы семьи. Первое мероприятие должно быть признано более совершенным, как являющееся контролем группировки семьи и хотя оно требует лишнего расхода на напечатание семейной карты, однако этот расход окупится сохранением времени на группировку семей и более точными показателями.

Третьим недочетом переписи населения 1926 г. нужно признать внесение в «поселенный список домохозяев» учета хозяйств с распределением их на «крестьян-

ского типа» и «прочие», вызвавшее при контроле массу недоуменных вопросов и значительную затрату времени на увязку этого распределения с показаниями личных листков. Если по «списку домохозяев» предполагалось произвести точный учет хозяйствам «крестьянского типа» и «прочим» т. е. получающим главный источник дохода не от сельского хозяйства, то этот учет должен был ставиться более четко и определенно, а получилось, что этот вопрос рассматривался ЦСУ, как второстепенный и проработан в достаточной мере не был, и результаты поэтому получились от этого учета далеко не точны (см. «Контроль и увязка личного листка с остальными формулярами переписи»), а между тем он усложнил работу регистратора при переписи и контроль материала при разработке. Главным назначением «списка домохозяев» была посемейная увязка личных листков, это назначение и должно было остаться единственной целью его. При введении в перепись бланка «семейной карты» для сельских местностей, о чем было сказано выше, от «поселенного списка домохозяев» при переписи можно совершенно безболезненно отказаться, так как роль его, но с гораздо большим успехом, может выполнить «семейная карта».

Наконец, четвертым недочетом переписи является порядок составления и укладки «контрольного листка счетчика». Этот недочет, не касаясь самого построения бланка за исключением граф разбивки дворов на «крестьянского типа» и «прочих», имеет дефект в его заполнении (см. там же), а так как это носило на Урале массовый характер, то он должен быть отнесен за счет недостатка инструктивных указаний, в которых слишком слабо подчеркнута та территория, на которую должен был составляться «контрольный лист счетчика». в результате чего получилось смешение сельсоветов, разбивка их по отдельным бланкам и т. д., что вызывало излишнюю затрату времени на их группировку и пересоставление. Кроме более подробных на этот счет указаний в инструкции, в будущем необходимо на самом бланке сверху, жирным шрифтом, указывать название той территории, на которую должен составляться и кем «контрольный лист счетчика». Группировать все контрольные листы отдельного административного района надлежит вместе, в порядке сельсоветов (по возможности даже сшивая их) и представлять отдельной от переписных формуляров пачкой, тогда будет сохранено время тратившееся на розыски их внутри пачек с переписным материалом.

Указанные недочеты нужно отнести к заметно влияющим на получаемые от переписи показатели и на производительность труда, что же касается более мелких, которые были раньше указаны в подлежащем для них месте (нехватка пособий к разработке, тесное размещение сотрудников и т. д.), то они также должны быть учтены при будущих переписях для более рационального использования времени и средств.

Кроме того, наблюдения над разработкой переписи населения 1926 г. показали, что при большом количестве таблиц, подлежащих заполнению на основе различных раскладок и группировок, приходилось значительное время тратить на написание их заголовков от руки (название: Республики, Области, Округа, района и элементов, вошедших в раскладку, как-то: пол, возраст, народность и т. д.). Если бы ЦСУ, снабжающее места таблицами, оставляло место для заголовка, а местные статистические органы имели бы штамп, соответствующий заголовкам таблиц, то затрачиваемое на написание их от руки время сократилось бы в три—пять раз, в зависимости от содержания заголовка. Этот способ заполнения заголовков даст больший эффект при большом количестве однородных таблиц (как например при переписи, когда составлялись тысячи, десятки и даже сотни однородных с небольшими вариантами в заголовке таблиц), но этот же способ даст хотя и меньший эффект, даже при штамповании одной только адресной части таблиц.

Второе наблюдение касается порядка видимого разграничения основного элемента, входящего в перепись: пола. Так как пол входил обязательной составной частью во все разработки других признаков, регистрировавшихся на личном листке, то необходимо создать видимый признак этого листка по полу. При разработке переписи был принят способ, после первой же раскладки по полу, группировать личные листки на женщин в одну, а на мужчин — в другую отдельные пачки, но этот способ

подвержен различным случайностям (плохая увязка пачек, слабый рвущийся шпагат и т. д.), в результате которых зачастую бывало, что листки одного пола попадали в другой и их приходилось разыскивать в целых пачках, перебирая все листки по надписям о поле. Этого можно было бы избежать установкой для личных листков двух цветов бумаги, например: для мужчин—печатать листки на белой бумаге, а для женщин другого какого-нибудь цвета; при таком условии разница цвета листка одного пола, попавшего в другой, сразу бросалась бы в глаза и никаких розысков, в случаях неувязок разработок, производить не пришлось бы.

В заключение необходимо подчеркнуть, что весь настоящий очерк основан на практике переписи населения Уральской области, составляющей всего $\frac{1}{20}$ часть нашего обширного Союза, а потому весьма желательно, чтобы товарищи, разрабатывавшие Всесоюзную перепись населения 1926 г., поделились своими наблюдениями над этой огромной операцией, поглотившей массу энергии, времени и средств, а то, судя по вышедшим из печати изданиям с результатами переписи и анализом ее, как будто следует, что эта огромная работа прошла для статистиков совершенно не заметно и не дала нам никаких уроков для построения более четкого организационного плана проведения и разработки будущих переписей.

И. Гридин.

РАЗДЕЛ II.

ТАБЛИЦЫ

1. Указатель групп и видов занятий по отраслям народного хозяйства.
2. Распределение населения в районах Уральской Области по полу, самодеятельности, преобладающим и побочным занятиям и положению в них.
3. Распределение населения в районах Уральской Области по категориям местности, полу, самодеятельности, социальному положению и отраслям труда — в относительных величинах.

=====

УКАЗАТЕЛЬ

групп и видов занятий по отраслям народного хозяйства.

Условные обозначения: + обозначены отрасли народного хозяйства, к которым относились данные занятия;

— обозначены отрасли народного хозяйства, в которых нет данного занятия;

цифрами внутри отраслей народного хозяйства указаны занятия, хотя и встречающиеся в данной отрасли, но относимые к разным видам родственных занятий, обозначенных порядковыми номерами.

№№ занятий	Наименование занятий	А. Рабочие											Б. Служащие	В. Лица своб. профес.	Г. Хозяева с наемными рабочими	Д. Хозяева, работ. только с членами семьи, чл. артели	Е. Одиночки	Ж. Члены семьи, по- могающие в занятии
		I. Сел. хоз-во		II. Фабрично-завод. кая промышленность	III. Кустарно-ремесленн. промышленность	IV. Строительство	V. Жел.-дор. транспорт	VI. Проч. виды трансп.	VII. Торговля, кредит	VIII. Учреждения	IX. Проч. отрасли труда							
		а) с.-х. рабоч. в хозяй-ствах крестьянск. типа	б) рабочие сел.-хоз. предприятий															
1	2	3	4	5	6	7	8	9	10	11	12	13	14	15	16	17	18	
1	Земледельцы	10	13	—	—	—	—	—	—	—	—	—	—	+	+	+	+	
2	Огородники и садоводы	10	8	—	—	—	—	—	—	—	—	—	—	+	+	+	+	
3	Скотоводы	9	9	—	—	—	—	—	—	—	—	—	—	+	+	+	+	
4	Трактористы	+	+	170	183	170	170	170	170	170	170	—	—	300	300	300	300	
5	Прочие квалифцированн. рабочие специалисты	+	+	—	—	—	—	—	—	—	5-16	—	—	300	300	300	300	
6	Охотники	+	+	—	—	—	—	—	—	—	—	—	—	299	299	+	+	
7	Рыболовы	+	+	—	—	—	—	—	—	—	—	—	—	299	299	+	+	
8	Полуквалифицированные рабочие сельского хозяйства	10	+	—	—	—	—	2) 185	2) 185	2) 185	2) 185	—	—	300	300	300	300	
9	Пастухи и подпаски	+	+	—	—	—	—	—	—	—	—	—	—	—	—	—	—	
10	Прочие сел.-хоз. рабочие	+	13	—	—	—	—	—	—	—	—	—	—	—	—	—	—	
11	Конюхи	10	+	177	188	177	177	177	177	177	177	—	—	—	—	—	—	
12	Скотники и доильщики	10	+	—	—	—	—	—	—	—	—	—	—	—	—	—	—	
13	Прочие неквалиф. с.-х. рабочие	10	+	—	—	—	—	—	—	—	—	—	—	300	300	300	300	
14	Лесные об'ездчики и лесники	—	+	—	—	—	—	—	—	—	—	—	—	—	—	—	—	
15	Лесозаготовщики (рубщики и шль- щики)	—	+	—	—	—	—	—	—	—	—	—	—	298	298	+	+	
16	Угледожиги	—	+	—	—	—	—	—	—	—	—	—	—	298	298	15	15	
17	Прочие рабочие по лесному хоз. и сплаву (кроме возчиков)	—	+	—	—	—	—	—	—	—	—	—	—	298	298	300	300	
18	Квалифицированные рабочие по за- готовке рыбы	—	+	3) 120	3) 120	—	—	—	3) 183	—	—	—	—	299	299	300	300	
19	Прочие рабочие по заготовке рыбы	—	+	—	—	—	—	—	—	—	—	—	—	299	299	300	300	
20	Бурильщики, проходчики, ключ- ники	—	—	+	—	4) 183	—	—	—	—	—	—	—	—	—	—	—	
21	Вагонщики	—	—	—	—	—	—	—	—	—	—	—	—	—	—	—	—	
22	Забойщики, зарубщики, отбойщики	—	—	—	—	—	—	—	—	—	—	—	—	—	—	—	—	
23	Крепильщики	—	—	—	—	—	—	—	—	—	—	—	—	—	—	—	—	
24	Саночники	—	—	—	—	—	—	—	—	—	—	—	—	—	—	—	—	
25	Прочие квалифцир. горнорабочие	—	—	+	—	—	—	—	—	—	—	—	—	—	—	—	—	

1) Жокен, об'ездчики лошадей и троперы. 2) Прессовщики сена.

3) Рыбозасолщики, рыбокопильщики. 4) Бурильщики.

№№ занятий	Наименование занятий	А. Рабочие											Б. Служащие	В. Лица своб. профес.	Г. Хозяева с наемными рабочими	Д. Хозяева, работ. только с членами семьи, чл. артели	Е. Одиночки	Ж. Члены семьи, по- могающие в занятии
		I. Сел. хоз-во		II. Фабрично-заводская промышленность	III. Кустарно-ремесленн. промышленность	IV. Строительство	V. Жел.-дор. транспорт	VI. Проч. виды трансп.	VII. Торговля, кредит	VIII. Учреждения	IX. Проч. отрасли труда							
		а) с. х. работ. в хозяй- ствах крестьянск. типа	б) рабочие сел.-хоз. предприятий															
1	2	3	4	5	6	7	8	9	10	11	12	13	14	15	16	17	18	
26	Каменоломы	—	—	+	—	—	—	—	—	—	—	—	—	345	345	355	362	
27	Плитовые откатчики, отцеищики	—	—	+	—	—	—	—	—	—	—	—	—	—	—	—	—	
28	Прочие полуквалифицирован. горно- рабочие	—	—	+	—	—	—	—	—	—	—	—	—	—	—	—	—	
29	Выборщики и сортировщики породы	—	—	+	—	—	—	—	—	—	—	—	—	—	—	—	—	
30	Тартальщики	—	—	+	—	—	—	—	—	—	—	—	—	—	—	—	—	
31	Прочие неквалифициров. горнора- бочие	—	—	+	—	—	—	—	—	—	—	—	—	—	—	—	—	
32	Вальцовщики-металлисты	—	—	+	46	46	46	46	—	—	46	—	—	305	305	54	54	
33	Водопроводчики, трубопроводчики	—	46	+	+	+	+	+	+	+	+	—	—	305	305	+	54	
34	Жестяники	—	46	+	+	46	+	+	46	46	+	—	—	302	302	+	54	
35	Инструментальщики, лекальщики	—	46	+	46	46	+	46	46	46	46	—	—	305	305	54	54	
36	Клепальщики, котельщики	—	46	+	46	+	+	+	46	46	46	—	—	305	305	54	54	
37	Кузнецы	—	+	+	+	+	+	+	46	46	+	—	—	303	303	+	+	
38	Литейщики, формовщики	—	—	+	+	46	+	+	—	—	46	—	—	305	305	54	54	
39	Медники	—	46	+	+	46	+	+	46	46	+	—	—	302	302	+	54	
40	Механики	—	+	+	+	+	+	+	+	+	+	—	—	305	305	+	54	
41	Монтеры, электромонтеры	—	+	+	+	+	+	+	+	+	+	—	—	305	305	+	54	
42	Слесари	—	+	+	+	+	+	+	+	+	+	—	—	302	302	+	+	
43	Токаря по металлу	—	46	+	+	+	+	+	46	46	+	—	—	305	305	54	54	
44	Фрезеровщики	—	46	+	46	46	+	+	46	—	46	—	—	305	305	54	54	
45	Часовщики, ювелиры	—	—	+	+	46	46	46	46	46	46	—	—	304	304	+	54	
46	Прочие квалифициров. металлосты	—	+	+	+	+	+	+	+	+	+	—	—	305	305	54	54	
47	Молотобойцы	—	52	+	+	+	+	+	52	52	+	—	—	—	—	—	54	
48	Паяльщики, лудильщики	—	52	+	+	52	+	+	52	52	52	—	—	302	302	+	54	
49	Прессовщики и штамповщики	—	52	+	52	52	+	52	52	52	52	—	—	305	305	54	54	
50	Станочники-металлисты	—	52	+	52	52	+	+	52	52	52	—	—	305	305	54	54	
51	Точильщики	—	52	52	52	52	52	52	52	52	52	—	—	305	305	+	54	
52	Прочие полуквалифицир. металлосты	—	+	+	+	+	+	+	+	+	+	—	—	305	305	54	54	
53	Неквалифицированные металлосты	—	+	+	+	+	+	+	+	+	+	—	—	305	305	54	54	
54	Прочие металлосты	—	—	—	—	—	—	—	—	—	—	—	—	305	305	+	+	
55	Бондари, бочары	—	+	+	+	58	+	+	+	58	+	—	—	308	308	+	68	
56	Модельщики	—	58	+	58	58	+	+	58	58	58	—	—	313	313	68	68	
57	Столяры	—	+	+	+	+	+	+	+	+	+	—	—	307	307	+	+	
58	Прочие квалифицированные дере- вообделочники	—	+	+	+	+	+	+	+	+	+	—	—	313	313	68	68	
59	Колесники, тележники	—	+	+	+	65	+	+	65	65	65	—	—	309	309	+	68	
60	Рамщики, навалышки и закомель- щики	—	65	+	65	65	65	65	65	65	65	—	—	—	—	—	—	
61	Смолокуры	—	65	65	65	65	65	65	—	—	65	—	—	306	306	+	68	
62	Корзавщики	—	65	65	65	65	65	65	65	65	65	—	—	310	310	+	68	
63	Рогожники	—	65	65	65	65	65	65	65	65	65	—	—	311	311	+	68	
64	Обичаечники, решетки	—	—	65	65	—	—	—	—	—	65	—	—	312	312	+	68	
65	Прочие полуквалифицированные де- ревообделочники	—	+	+	+	+	+	+	+	+	+	—	—	313	313	68	68	
66	Пильщики	—	15	188	188	188	188	188	188	188	188	—	—	313	313	+	68	
67	Неквалифицир. деревообделочники	—	+	+	+	+	+	+	+	+	+	—	—	313	313	68	68	
68	Прочие деревообделочники	—	—	—	—	—	—	—	—	—	—	—	—	313	313	+	+	

№№ занятий	Наименование занятий	А. Рабочие											Б. Служащие	В. Лица евоб. профес.	Г. Хозяева с наемными рабочими	Д. Хозяева, работ. только с членами семьи, чл. артели	Е. Одиночки	Ж. Члены семьи, по-могающие в занятии
		I. Сел. хоз-во		II. Фабрично-заводская промышленность	III. Кустарно-ремесленн. промышленность	IV. Строительство	V. Жел.-дор. транспорт	VI. Проч. виды трансп.	VII. Торговля, кредит	VIII. Учреждения	IX. Проч. отрасли труда							
		а) с.-х. работ. в хозяй-ствах крестьянск. типа	б) рабочие сел.-хоз. предприятий															
1	2	3	4	5	6	7	8	9	10	11	12	13	14	15	16	17	18	
69	Квалифицирован. писчебумажники	—	—	+	+	—	—	—	—	—	183	—	—	316	316	80	80	
70	Полуквалифицированные "	—	—	+	+	—	—	—	—	—	185	—	—	316	316	80	80	
71	Неквалифицированные "	—	—	+	+	—	—	—	—	—	188	—	—	316	316	80	80	
72	Наборщики	—	—	+	—	—	—	—	—	—	—	—	—	—	—	—	—	
73	Печатники	—	—	+	—	—	—	—	—	—	—	—	—	301	316	80	80	
74	Переплетчики, брошюровщики . .	—	—	+	+	183	183	183	183	183	183	—	—	314	314	+	80	
75	Фотографы	—	—	76	76	183	183	183	183	183	183	—	—	315	315	+	80	
76	Прочие квалифицированные печат-ники	—	—	+	+	—	—	—	—	—	183	*)	—	316	316	80	80	
77	Накладчики	—	—	+	—	—	—	—	—	—	—	—	—	—	—	—	—	
78	Прочие полуквалифицированы. пе-чатники	—	—	+	+	—	—	—	—	—	185	—	—	316	316	80	80	
79	Неквалифицированные печатники .	—	—	+	+	—	—	—	—	—	188	—	—	1)316	1)316	2)80	3)80	
80	Прочие занятые в бумажном и по-лиграфическом промысле	—	—	—	—	—	—	—	—	—	—	—	—	316	316	+	+	
81	Валяльщики, сукновалы	—	—	+	+	—	—	—	—	—	183	—	—	317	317	+	99	
82	Красильщики	—	—	+	+	—	—	—	—	—	183	—	—	321	321	+	99	
83	Подмастерья текстильные	—	—	+	+	—	—	—	—	—	—	—	—	—	—	—	—	
84	Прядильщики (мюльщики)	—	—	+	+	—	—	—	—	—	183	—	—	322	322	99	99	
85	Ткачи	—	—	+	+	—	—	—	—	—	183	—	—	318	318	+	99	
86	Чулочницы, вязальщицы	—	—	+	+	—	—	—	—	—	183	—	—	320	320	+	99	
87	Кружевницы	—	—	88	88	—	—	—	—	—	183	—	—	320	320	+	99	
88	Прочие квалифцир. текстильщики	—	—	+	+	—	—	—	—	—	183	—	—	322	322	99	99	
89	Банкаброшницы	—	—	+	—	—	—	—	—	—	—	—	—	—	—	—	—	
90	Ватерщицы, крутильщицы	—	—	+	—	—	—	—	—	—	—	—	—	—	—	—	—	
91	Ленточницы	—	—	+	—	—	—	—	—	—	—	—	—	—	—	—	—	
92	Моталки	—	—	+	95	—	—	—	—	—	185	—	—	322	322	99	99	
93	Присучальщики	—	—	+	95	—	—	—	—	—	185	—	—	—	—	—	—	
94	Трепальщики, чесалы	—	—	+	+	—	—	—	—	—	185	—	—	322	322	99	99	
95	Прочие полуквалифци. текстильщ.	—	—	+	+	—	—	—	—	—	185	—	—	322	322	99	99	
96	С'емщицы	—	—	+	—	—	—	—	—	—	—	—	—	—	—	—	—	
97	Ставильщики, подавальщики . . .	—	—	+	—	—	—	—	—	—	—	—	—	—	—	—	—	
98	Прочие неквалифци. текстильщики	—	—	+	+	—	—	—	—	—	188	—	—	322	322	99	99	
99	Прочие текстильщики	—	—	—	—	—	—	—	—	—	—	—	—	322	322	+	+	
100	Модистки, шляпницы, корсетницы	—	—	+	+	—	—	—	—	—	183	—	—	324	324	+	+	
101	Портные	—	183	+	+	183	183	183	183	183	183	—	—	323	323	+	+	
102	Картузники, шапочники	—	—	+	+	—	—	—	—	—	183	—	—	324	324	+	107	
103	Прочие квалифицированные швей-ники	—	183	+	+	183	183	183	183	183	183	—	—	326	326	107	107	
104	Белешвейки, швей	—	185	+	+	185	185	185	185	185	185	—	—	325	325	+	+	
105	Прочие полуквалифицированные швейники	—	185	+	+	185	185	185	185	185	185	—	—	326	326	107	107	
106	Неквалифицированные швейники .	—	188	+	+	188	188	188	188	188	188	—	—	326	326	107	107	
107	Прочие швейники	—	—	—	—	—	—	—	—	—	—	—	—	326	326	+	+	

1) Макулатурщики размечаются 344 номером.

2) " " 354 "

3) " " 360 "

*) Корректора, служащие в учреждениях, размечаются 246 номером.

№№ занятий	Наименование занятий	А. Рабочие											Б. Служащие	В. Лица своб. профес.	Г. Хозяева с наемными рабочими	Д. Хозяева, работ. только с членами семьи, чл. артели	Е. Одиночки	Ж. Члены семьи, по-могающие в занятии
		I. Сел. хоз-во		II. Фабрично-заводская промышленность	III. Кустарно-ремесленн. промышленность	IV. Строительство	V. Жел -дор. транспорт	VI. Проч. виды трансп.	VII. Торговля, кредит	VIII. Учреждения	IX. Проч. отрасли труда							
		а) с.-х. рабоч. в хозий-ствах крестьянск. типа	б) рабочие сел.-хоз. предприятий															
1	2	3	4	5	6	7	8	9	10	11	12	13	14	15	16	17	18	
154	Кочегары паровозные	—	—	—	—	—	+	—	—	—	—	—	—	—	—	—	—	
155	Проводники	—	—	—	—	—	+	—	—	—	—	—	—	—	—	—	—	
156	Смазчики вагонов	—	—	—	—	—	+	—	—	—	—	—	—	—	—	—	—	
157	Стрелочники, сигнальщики	—	—	—	—	—	+	—	—	—	—	—	—	—	—	—	—	
158	Прочие полуквалифицированные же- лезнодорожники	—	—	—	—	—	+	—	—	—	—	—	—	—	—	—	—	
159	Сторожа линейные	—	—	—	—	—	+	—	—	—	—	—	—	—	—	—	—	
160	Прочие неквалифицированные же- лезнодорожники	—	—	—	—	—	+	177 ¹⁾	—	—	—	—	—	—	—	—	—	
161	Машинисты судовые	—	—	—	—	—	—	+	—	—	—	—	—	—	—	—	—	
162	Шкипера, водоливы	—	—	—	—	—	—	+	—	—	—	—	—	342	349	349	358	
163	Прочие квалифицированные вод- ники	—	—	—	—	—	—	+	—	—	—	—	—	342	349	349	358	
164	Кочегары судовые	—	—	—	—	—	—	+	—	—	—	—	—	—	—	—	—	
165	Матросы	—	—	—	—	—	—	+	—	—	—	—	—	—	—	—	—	
166	Прочие полуквалифицированные водники	—	—	—	—	—	—	+	—	—	—	—	—	342	349	349	358	
167	Неквалифицированные водники	—	—	—	—	—	—	+	—	—	—	—	—	342	349	349	358	
168	Вагоновожатые гор. жел. дор.	—	—	—	—	—	—	+	—	—	—	—	—	—	—	—	—	
169	Кондуктора гор. жел. дор.	—	—	—	—	—	—	+	—	—	—	—	—	—	—	—	—	
170	Шофферы и мотоциклисты	—	+	+	183	+	+	+	+	+	+	—	—	342	349	349	358	
171	Прочие квалифицированные местно- транспортники	—	+	+	183	+	+	+	+	+	+	—	—	342	349	349	358	
172	Возчики, извозчики ломовые	—	+	+	185	+	+	+	+	+	+	—	—	341	+	+	357	
173	Кучера, извозчики легковые	—	+	+	185	+	+	+	+	+	+	—	—	341	+	+	357	
174	Прочие полуквалифицирован. мест- но-транспортники	—	+	+	185	+	+	+	+	+	+	—	—	342	349	349	358	
175	Грузчики	—	+	+	188	+	+	+	+	177	+	—	—	—	+	+	358	
176	Носильщики	—	177	+	188	+	+	+	+	177	+	—	—	—	+	+	358	
177	Прочие неквалифиц. местно-тран- спортники	—	+	+	188	+	+	+	+	+	+	—	—	342	349	349	358	
178	Машинисты силовых установок	—	183	+	183	+	+	+	183	+	+	—	—	—	—	—	—	
179	Кочегары	—	185	+	185	+	+	+	185	+	+	—	—	—	—	—	—	
180	Смазчики	—	185	+	185	+	+	+	185	+	+	—	—	—	—	—	—	
181	Прочие полуквалифициров. рабочие силовых установок	—	185	+	185	+	+	+	185	+	+	—	—	—	—	—	—	
182	Браковщики и сортировщики	—	+	+	+	183	+	+	+	+	+	—	—	—	—	—	—	
183	Прочие квалифициров. рабочие	—	+	+	+	+	+	+	+	+	+	—	—	339	339	351	351	
184	Упаковщики	—	+	+	185	185	+	+	+	+	+	—	—	342	349	—	358	
185	Прочие полуквалифицир. рабочие	—	+	+	+	+	+	+	+	+	+	—	—	339	339	351	351	
186	Чернорабочие	10	+	+	+	+	+	+	+	+	+	—	—	—	—	—	—	
187	Поденные временные рабочие	10	189	189	189	189	189	189	189	189	+	—	—	—	—	187— А-IX	—	
188	Прочие неквалифициров. рабочие	—	+	+	+	+	+	+	+	+	+	—	—	²⁾ 345	²⁾ 345	³⁾ 355	³⁾ 362	
189	Рабочие без обозначения специаль- ности	10	+	+	+	+	+	+	+	+	+	—	—	—	—	—	—	

1) Чистильщики трамвайных путей.

2) Починщики мешков и тары размечаются 339 номером.

3) " " " " 351 "

№№ занятий	Наименование занятий	Б. С л у ж а щ и е											В. Лица свободн. профессиональн.	Г. Хозяева с на-емными рабочими	Д. Хозяева, работа-ющие только с чл. семьи; чл. артели	Е. Одиночки	Ж. Члены семьи, помогающие в занятии
		А. Рабочие	I. Сельское хо-зяйство	II. Фаб.-зав. промышлени.	III. Куст. рем. промышлени.	IV. Строи-тельство	V. Жел.-дор. транспорт	VI. Проч. виды транспорта	VII. Горючки, кредит	VIII. Учрежде-ния	IX. Проч. отра-сы труда						
1	2	3	4	5	6	7	8	9	10	11	12	13	14	15	16	17	
190	Управл с.-хоз. лесн. и рыболовн. предприят., заведующ. частями этих предприятий	—	+	—	—	—	—	—	—	—	—	—	—	—	—	—	
191	Руководит. промышл. объединений и заведующие их частями . . .	—	—	+	—	—	—	—	—	—	—	—	—	—	—	—	
192	Руководит. промышл. заведений и заведующ. их отдельн. частями	—	—	+	290	—	—	—	—	—	—	—	—	—	—	—	
193	Руководит. строит. предир. и зав. их частями	—	—	—	—	+	—	—	—	—	—	—	—	—	—	—	
194	Начальники управл. и правлений ж. д., зав их отдельн. частями	—	—	—	—	—	+	—	—	—	—	—	—	—	—	—	
195	Начальники линейных служб ж. д. и заведующ. их отдельн. частями	—	—	—	—	—	+	—	—	—	—	—	—	—	—	—	
196	Руковод. правл. водн. и местн. тран-спорта, зав. частями этих управл.	—	—	—	—	—	—	+	—	—	—	—	—	—	—	—	
197	Руков. линейн. служб водн. и местн. транс., зав. част. этих служб	—	—	—	—	—	—	+	—	—	—	—	—	—	—	—	
198	Руководит. торговых и кредитных учр., зав. частями этих учрежд.	—	—	—	—	—	—	—	+	—	+	—	—	—	—	—	
199	Руководит. и завед. учрежд. цен-трального областного и губерни-ского управления и их частями	—	—	—	—	—	—	—	—	+	—	—	—	—	—	—	
200	Руковод. и завед. учрежд. окружн. и уездн. управл. и их частями	—	—	—	—	—	—	—	—	+	—	—	—	—	—	—	
201	Руковод. персон. рай и волн. исполк.	—	—	—	—	—	—	—	—	+	—	—	—	—	—	—	
202	Руководящий персонал сельсоветов	—	—	—	—	—	—	—	—	+	—	—	—	—	—	—	
203	Руковод. персон. местк. и фабзавк.	—	—	—	—	—	—	—	—	+	—	—	—	—	—	—	
204	Руковод. персон. прочих. учрежд.	—	—	—	—	—	—	—	—	+	—	—	—	—	—	—	
205	Судьи	—	—	—	—	—	—	—	—	+	—	—	—	—	—	—	
206	Прокуроры, следователи	—	—	—	—	—	—	—	—	+	—	—	—	—	—	—	
207	Прочий высший юридич. персонал	—	—	—	—	—	—	—	—	+	—	—	—	—	—	—	
208	Судебные исполнители и прочий юридический персонал	—	1) 290	1) 290	1) 290	1) 290	1) 290	1) 290	1) 290	+	290	—	—	—	—	—	
209	Руководит. предприятий, заведую-щие частями предприятий . . .	—	—	—	—	—	—	—	—	—	+	—	—	—	—	—	
210	Агрономы	—	+	—	—	—	—	—	—	+	214	—	—	—	—	—	
211	Землемеры, землеустр., топографы	—	+	214	214	214	214	214	214	+	214	—	—	—	—	—	
212	Инженеры, архитекторы	—	+	+	214	+	+	+	+	+	+	+	—	—	—	—	
213	Лесничие, таксаторы	—	+	+	—	+	+	+	+	214	+	—	—	—	—	—	
214	Прочий высший технич персонал	—	+	+	—	+	+	+	+	+	+	—	—	—	—	—	
215	Бригадиры, десятники	—	+	+	223	+	+	+	223	+	+	—	—	—	—	—	
216	Мастера	—	+	+	223	+	+	+	223	223	+	—	—	—	—	—	
217	Техники	—	+	+	223	+	+	+	223	+	+	223	—	—	—	—	
218	Чертежники	—	+	+	223	+	+	+	223	+	+	223	—	—	—	—	
219	Дорожные мастера	—	—	—	—	+	+	+	—	—	—	—	—	—	—	—	
220	Начальники станций, их помощники	—	—	—	—	+	+	+	—	—	—	—	—	—	—	—	
221	Капитаны и помощники капитанов	—	—	—	—	—	+	+	—	—	—	—	—	—	—	—	
222	Лоцманы	—	—	—	—	—	+	+	—	—	—	—	—	—	—	—	
223	Прочий средний технич. персонал	—	+	+	—	+	+	+	+	+	+	+	—	—	—	—	
224	Заведующ. магазинами и складами	—	+	+	230	+	+	+	+	+	230	—	—	—	—	—	
225	Доверенные, агенты и комиссионеры	—	+	+	—	—	—	—	—	—	—	—	—	—	—	—	
226	Продавцы	—	+	+	—	—	—	—	—	—	—	—	—	—	—	—	
227	Кладовщики, приемщики, раздатч.	—	+	+	230	+	+	+	+	+	+	—	—	—	—	—	
228	Весовщики	—	+	+	230	+	+	+	+	+	+	—	—	—	—	—	
229	Экспедиторы	—	+	+	230	+	+	+	+	+	+	—	—	—	—	—	
230	Прочий хозяйственный персонал . .	—	+	+	+	+	+	+	+	+	+	2) 343	2) 343	2) 343	2) 354	2) 359	
231	Инспектора финансовые	—	—	—	—	—	—	—	—	—	—	—	—	—	—	—	
232	Инспектора прочие	—	241	+	241	241	+	+	+	+	241	—	—	—	—	—	
233	Контролеры и ревизоры	—	241	+	241	241	+	+	+	+	241	—	—	—	—	—	
234	Инструктора и организаторы . . .	—	+	+	241	241	+	+	+	+	+	—	—	—	—	—	
235	Бухгалтеры	—	+	+	+	+	+	+	+	+	+	—	—	—	—	—	
236	Счетоводы	—	+	+	235	+	+	+	+	+	+	—	—	—	—	—	

1) Юристы, юрисконсулы. 2) Буфетчики.

№№ занятий	Наименование занятий	Б. С л у ж а щ и е											В. Лица свободн. професий	Г. Хозяева с на-емными рабочими	Д. Хозяева, работа-ющие только с чл. семьи, чл. арт. т.л.	Е. Одиночки	Ж. Члены семьи, помогающие в занятии
		А. Рабочие	Сельское хо-зяйство	II. Фаб.-зав. промышлени.	III. Куст.-рем. промышлени.	IV. Строи-тель-ство	V. Жел.-дор. транспорт	VI. Проч. виды транспорта	VII. Торговля, кредит	VIII. Учрежде-ния	IX. Проч. отга-сы труда						
1	2	3	4	5	6	7	8	9	10	11	12	13	14	15	16	17	
237	Кассиры, казначеи	—	241	+	241	+	+	+	+	+	+	—	—	—	—	—	
238	Конторщики, табельщики	—	+	+	+	+	+	+	+	+	+	—	—	—	—	—	
239	Статистики	—	241	+	241	241	+	+	+	+	+	—	—	—	—	—	
240	Счетчики	—	241	+	241	241	+	+	+	+	+	—	—	—	—	—	
241	Прочий уч.-контрольный персонал	—	+	+	+	+	+	+	+	+	+	—	—	—	—	—	
242	Делопроизводители, корреспонденты	—	246	+	246	+	+	+	+	+	+	—	—	—	—	—	
243	Машинистки	—	246	+	246	+	+	+	+	+	+	—	—	—	—	—	
244	Регистраторы, журналисты	—	246	+	246	+	+	+	+	+	+	—	—	—	—	—	
245	Секретари	—	246	+	246	+	+	+	+	+	+	—	—	—	—	—	
246	Прочий делопроизводствен. персон.	—	+	+	+	+	+	+	+	+	+	—	—	—	—	—	
247	Врачи	—	—	—	—	—	—	—	—	—	—	+	—	—	—	—	
248	Ветеринарные врачи	—	—	—	—	—	—	—	—	—	—	+	—	—	—	—	
249	Зубные врачи	—	—	—	—	—	—	—	—	—	—	+	—	—	—	—	
250	Фельдшера, акушерки	—	—	—	—	—	—	—	—	—	—	+	—	—	—	—	
251	Фармацевты	—	—	—	—	—	—	—	—	—	—	+	—	—	—	—	
252	Сестры и братья медицинские	—	—	—	—	—	—	—	—	—	—	297	—	—	—	—	
253	Прочий сред. медицинск. персонал	—	—	—	—	—	—	—	—	—	—	297	—	—	—	—	
254	Санитары, сиделки	—	—	—	—	—	—	—	—	—	—	297	—	—	—	—	
255	Прочий младш. медицинск. персон.	—	—	—	—	—	—	—	—	—	—	297	—	—	—	—	
256	Академ., профес. и препод. ВУЗов	—	—	—	—	—	—	—	—	—	—	—	—	—	—	—	
257	Учителя	—	*)	*)	*)	*)	*)	*)	*)	—	*)	+	—	—	—	—	
258	Редакторы, журнал., литераторы	—	—	—	—	—	—	—	—	—	—	+	—	—	—	—	
259	Библиотекари, и музейн. работники	—	—	—	—	—	—	—	—	—	—	+	—	—	—	—	
260	Прочий культ.-просветит. персонал	—	—	—	—	—	—	—	—	—	—	297	—	—	—	—	
261	Актеры и режиссеры	—	—	—	—	—	—	—	—	—	—	+	—	—	—	—	
262	Балерины, танцовщики	—	—	—	—	—	—	—	—	—	—	265	—	—	—	—	
263	Музыканты	—	—	—	—	—	—	—	—	—	—	+	—	—	—	—	
264	Певцы, хористы	—	—	—	—	—	—	—	—	—	—	+	—	—	—	—	
265	Прочие работники сцены	—	—	—	—	—	—	—	—	—	—	+	—	—	—	—	
266	Художники, скульпторы	—	—	—	—	—	—	—	—	—	—	+	—	—	—	—	
267	Прочие работники искусства	—	—	—	—	—	—	—	—	—	—	297	—	—	—	—	
268	Радиотелеграфисты	—	—	—	—	—	+	+	—	—	290	—	—	—	—	—	
269	Телеграфисты	—	—	—	—	—	+	+	—	—	290	—	—	—	—	—	
270	Телефонисты	—	290	+	290	+	+	+	+	+	290	—	—	—	—	—	
271	Милиционеры	—	274	+	274	274	+	+	+	+	274	—	—	—	—	—	
272	Надзиратели мест заключения	—	—	—	—	—	—	—	—	—	—	—	—	—	—	—	
273	Пожарные	—	274	+	274	274	+	+	+	+	274	—	—	—	—	—	
274	Прочие служащие охраны безопасн.	—	+	+	+	+	+	+	+	+	+	—	—	—	—	—	
275	Банщики	—	—	—	—	—	—	—	—	—	—	—	—	—	—	—	
276	Парикмахеры	—	—	—	—	—	—	—	—	—	—	—	337	337	+	—	
277	Прачки	—	—	—	—	—	—	—	—	—	—	—	338	338	+	—	
278	Дворники	—	—	—	288	—	—	—	—	—	—	—	—	—	—	—	
279	Сторожа	—	—	—	288	—	—	—	—	—	—	—	—	—	—	—	
280	Швейцары, служители	—	288	—	288	288	—	—	—	—	—	—	—	—	—	—	
281	Курьеры, рассыльные	—	—	—	288	288	—	—	—	—	—	—	—	—	—	—	
282	Уборщики-цы	—	—	—	288	+	+	+	+	+	+	—	—	—	—	—	
283	Истонники	—	—	—	288	288	—	—	—	—	—	—	—	—	—	—	
284	Повара, (в предприят. и учрежд. кухарки (личная прислуга	—	+	+	288	+	+	+	+	+	288	—	—	—	—	—	
285	Кухонные рабочие	—	288	288	288	288	288	288	+	+	288	—	—	—	—	—	
286	Официанты половые	—	—	—	—	+	—	—	—	—	—	—	—	—	—	—	
287	Пяни, кормилицы	—	—	—	—	—	—	—	—	—	—	—	—	—	—	—	
288	Прочий младш. обслуж. персонал	—	+	+	+	+	+	+	+	+	+	—	1) 345	1) 345	1) 355	1) 362	
289	Личная прислуга на разной работе	—	—	—	—	—	—	—	—	—	—	—	—	—	—	—	
290	Служащие прочих специальностей	—	—	—	—	—	—	—	—	—	—	—	—	—	—	—	
291	Служащ. без обозн. специальности	—	—	—	—	—	—	—	—	—	—	—	—	—	—	—	
292	Адвокаты	—	—	—	—	—	—	—	—	—	—	+	—	—	—	—	
293	Священнослужители православные	—	—	—	—	—	—	—	—	—	—	+	—	—	—	—	
294	Церковнослужители православные	—	—	—	—	—	—	—	—	—	—	+	—	—	—	—	
295	Священнослужители друг. культов	—	—	—	—	—	—	—	—	—	—	+	—	—	—	—	
296	Повитухи, коновалы	—	—	—	—	—	—	—	—	—	—	+	—	—	—	—	
297	Прочие лица свободных профессий	—	—	—	—	—	—	—	—	—	—	+	—	—	—	—	

*) У служащ. с номер. занят. 247—267, отрасль труда, размечен. I—VII или IX, перемечается на VIII
1) Полотеры.

№№ занятий	Наименование занятий	А. Рабочие											Б. Служащие	В. Лица своб. профес.	Г. Хозяева с наемными рабочими	Д. Хозяева, работ. только с членами семьи, чл. артели	Е. Одиночки	Ж. Члены семьи, находящие в зажитии
		I. Сел. хоз-во		II. Фабрично-заводская промышленность	III. Кустарно-ремеслен. промышленность	IV. Строительство	V. Жел.-дор. транспорт	VI. Проч. виды трансп.	VII. Торговля, кредит	VIII. Учреждения	IX. Проч. отрасли труда							
		а) с.-х. работ. в хозм-ствах крестьянск. типа	б) рабочие сел.-хоз. предприятий															
1	2	3	4	5	6	7	8	9	10	11	12	13	14	15	16	17	18	
298	Лесопромышленники	—	—	—	—	—	—	—	—	—	—	—	—	+	+	15	15	
299	Рыбopомышленники, зверопромышл.	—	—	—	—	—	—	—	—	—	—	—	—	+	+	7 п 6	7 п 6	
300	Прочие сельские хозяева	—	—	—	—	—	—	—	—	—	—	*)	—	+	+	+	+	
301	Заводчики, фабриканты	—	—	—	—	—	—	—	—	—	—	—	—	+	—	—	—	
302	Хозяева слесарных, жестяных, лудильных, паяльных и медных заведений	—	—	—	—	—	—	—	—	—	—	—	—	+	+	34,39, 42,48	42, 54	
303	Хоз. кузнечных заведений	—	—	—	—	—	—	—	—	—	—	—	—	+	+	37	37	
304	Хоз. часовых и ювелирных завед.	—	—	—	—	—	—	—	—	—	—	—	—	+	+	45	54	
305	Хоз. прочих завед. по обработке металла	—	—	—	—	—	—	—	—	—	—	—	—	+	+	54	54	
306	Хоз. смолокурных заведений . . .	—	—	—	—	—	—	—	—	—	—	—	—	+	+	61	68	
307	Хоз. столярных и мебельн. завед.	—	—	—	—	—	—	—	—	—	—	—	—	+	+	57	57	
308	Хоз. бондарных заведений	—	—	—	—	—	—	—	—	—	—	—	—	+	+	55	68	
309	Хоз. тележных, колесных, санных и проч. экипажных заведений . .	—	—	—	—	—	—	—	—	—	—	—	—	+	+	59	68	
310	Хоз. корзиночных заведений . . .	—	—	—	—	—	—	—	—	—	—	—	—	+	+	62	68	
311	Хоз. рогожных заведений	—	—	—	—	—	—	—	—	—	—	—	—	+	+	63	68	
312	Хоз. заведений деревянной посуды и решетно-лубных	—	—	—	—	—	—	—	—	—	—	—	—	+	+	64	68	
313	Хоз. проч. заведений по обработке дерева	—	—	—	—	—	—	—	—	—	—	—	—	+	+	68	68	
314	Хоз. переплетных мастерских . . .	—	—	—	—	—	—	—	—	—	—	—	—	+	+	74	80	
315	Хоз. фото-графий и худож. ателье	—	—	—	—	—	—	—	—	—	—	—	—	+	+	75	80	
316	Хоз. прочих бумажных и полиграфических заведений	—	—	—	—	—	—	—	—	—	—	—	—	+	+	80	80	
317	Хоз. шерстобитных, войлочных, сукновальн. заведений. мастерских по производству валеной обуви	—	—	—	—	—	—	—	—	—	—	—	—	+	+	81	99	
318	Хоз. ткацких мастерских	—	—	—	—	—	—	—	—	—	—	—	—	+	+	85	99	
319	Хоз. веревочн., капатных, сетевязальных заведений	—	—	—	—	—	—	—	—	—	—	—	—	+	+	99	99	
320	Хоз. чулочных, трикотажных, кружевных заведений	—	—	—	—	—	—	—	—	—	—	—	—	+	+	86,87	99	
321	Хоз. красильных заведений	—	—	—	—	—	—	—	—	—	—	—	—	+	+	82	99	
322	Хоз. проч. текстильных заведений	—	—	—	—	—	—	—	—	—	—	—	—	+	+	99	99	
323	Хоз. портновских мастерских . . .	—	—	—	—	—	—	—	—	—	—	—	—	+	+	101	101	
324	Хоз. картузно-шапочных и шляпных заведений	—	—	—	—	—	—	—	—	—	—	—	—	+	+	100, 102	100, 107	
325	Хоз. белошвейных мастерских . . .	—	—	—	—	—	—	—	—	—	—	—	—	+	+	104	104	
326	Хоз. прочих швейных заведений . .	—	—	—	—	—	—	—	—	—	—	—	—	+	+	107	107	
327	Хоз. сапожных и башмачных заведений	—	—	—	—	—	—	—	—	—	—	—	—	+	+	110	110	
328	Хоз. скорняжных заведений	—	—	—	—	—	—	—	—	—	—	—	—	+	+	111	116	
329	Хоз. шорных, кожевенных и овчинных заведений	—	—	—	—	—	—	—	—	—	—	—	—	+	+	112, 116	116	
330	Хоз. мельниц и крупорушек	—	—	—	—	—	—	—	—	—	—	—	—	+	+	123	123	
331	Хоз. маслодельных и сыроварен. заведений	—	—	—	—	—	—	—	—	—	—	—	—	+	+	123	123	
332	Хоз. хлебопекарн. и кондитерских заведений	—	—	—	—	—	—	—	—	—	—	—	—	+	+	119, 123	123	
333	Хоз. колбасных и консервн. завед.	—	—	—	—	—	—	—	—	—	—	—	—	+	+	123	123	
334	Хоз. проч. завед. пищевой промыш.	—	—	—	—	—	—	—	—	—	—	—	—	+	+	123	123	
335	Хоз. гончарных и горшечн. завед.	—	—	—	—	—	—	—	—	—	—	—	—	+	+	131	137	

*) Пчеловоды служащие, размеченные № 300, перемечаются на № 223.

Гор. Усолье.

Верх-Камский округ.

Название преобладающих занятий	П о л			В т. ч. имеющ. побочн. занят.**)		Название преобладающих занятий	П о л			В т. ч. имеющ. побочн. занят.**)	
	Муж.	Женск.	Обоего пола	Сел.- хоз.	Не с.-хоз.		Муж.	Женск.	Обоего пола	Сел.- хоз.	Не с.-хоз.
Верх-Камский округ*)						2. Технический персонал . . .	51	3	54	—	1
Гор. Усолье (окр. центр)						3. Торговый и хо- зяйств. персон. В т. ч. продавцы .	82 42	17 10	99 52	2 1	—
I. Рабочие	1007	126	1133	5	2	4. Учетно - контр. и инструктор- ский персонал .	198	48	246	1	1
1. Горнорабочие . . .	17	14	31	—	—	В том числе:					
2. Металлисты . . .	157	1	158	—	—	Бухгалтеры	43	2	45	—	—
а) квалифицирован.	143	1	144	—	—	Счетоводы	75	22	97	1	—
В т. ч. слесаря . . .	81	—	81	—	—	5. Делопроизводств. персонал	82	61	143	—	1
б) полуквалифицир.	14	—	14	—	—	В том числе:					
3. Деревообделочн. . .	32	—	32	—	—	Делопроизводители	29	16	45	—	—
4. Печатники	19	9	28	—	1	и корреспонденты	3	27	30	—	—
5. Химики	150	11	161	3	—	Машинистки	29	5	34	—	—
а) квалифицирован.	37	4	41	1	—	Секретари	25	64	89	—	—
б) полуквалифицир.	111	6	117	2	—	6. Медико-санитар- ный персонал . .	8	19	27	—	—
в) неквалифициров.	2	1	3	—	—	В том числе сани- тары и сиделки . .	14	56	70	—	1
6. Строители	66	1	67	—	—	В т. ч. учителя . . .	4	43	47	—	—
7. Водники	83	7	90	—	—	8. Охрана безопас- ности	47	—	47	—	2
8. Местнотранспор.	132	3	135	1	1	9. Младший обслу- живающ. персон.	62	128	190	—	—
а) полуквалифицир.	59	—	59	1	—	В том числе:					
б) неквалифицир. . .	73	3	76	—	1	Сторожа	45	71	116	—	—
9. Рабочие силовых установок	104	—	104	—	—	Курьеры и рассыл- ные	10	22	32	—	—
а) квалифицирован.	9	—	9	—	—	10. Личн. прислуга	1	128	129	—	—
б) полуквалифицир.	95	—	95	—	—	Из них:					
В т. ч. кочегары . .	94	—	94	—	—	Повара, кухарки . .	1	46	47	—	—
10. Рабочие проч. групп занятий . . .	247	80	327	1	—	Няни, кормилицы . .	—	48	48	—	—
В том числе:						Прислуга на разной работе	—	34	34	—	—
Чернорабочие	51	13	64	—	—	11. Служащие проч. групп занятий .	59	34	93	—	—
Перем. поден. рабоч.	38	18	56	—	—	В том числе:					
Рабочие без обознач. специальности . . .	114	35	149	—	—	Служащих без обо- значения специ- альности	21	7	28	—	—
II. Служащие . . .	775	552	1327	3	6						
1. Руководящий персонал	154	13	167	—	—						
В том числе:											
Руковод. персонал	96	8	104	—	—						
проч. учрежд. . . .											

*) Порядок распределения групп и видов занятий по отраслям народного хозяйства см. в «Указателе» помещенного впереди таблиц.

**) В своем хозяйстве.

Гор. Усолье.
Березовский район.

Верх-Камский округ.

Название преобладающих занятий	П о л			В т. ч. имеющ. побочн. занят.		Название преобладающих занятий	П о л			В т. ч. имеющ. побочн. занят.	
	Муж.	Женск.	Обоего пола	Сел.- хоз.	Не с.-хоз.		Муж.	Женск.	Обоего пола	Сел.- хоз.	Не с.-хоз.
III. Хозяева . . .	39	5	44	—	14	3. Личная прислуга В том числе Няни и кормилицы	3	49	52	—	2
IV. Одиночки .	141	48	189	—	15	4. Служащ. проч. групп занятий	3	43	46	—	1
1. Куст.-рем. пром.	55	23	78	—	1		47	22	69	3	2
2. Торговля	29	21	50	—	—	III. Хозяева . . .	2749	206	2955	202	473
3. Прочие одиночки	57	4	61	—	14	1. Сельское хоз-во .	2743	206	2949	201	472
V. Члены семьи помог. в занятии	27	14	41	—	9	Из них земледельцы	2743	206	2949	201	472
1. Сельское хоз-во .	16	10	26	—	9	2. Прочие хозяева .	6	—	6	1	1
2. Проч. помогающ. члены семьи .	11	4	15	—	—	IV. Одиночки . .	57	61	118	4	9
Проч. самостоятельн.	402	452	854	—	—	1. Сельское хоз-во .	39	45	84	1	8
Всего самостоятель- ных	2391	1197	3588	8	46	Из них земледельцы	39	45	84	1	8
Всего несамодетя. В т. ч. моложе 10 л.	1729 1068	3659 1145	5388 2213	—	—	2. Куст.-рем. пром.	15	16	31	2	1
						3. Прочие одиночки	3	—	3	1	—
Всего населения	4120	4856	8976	—	—	V. Члены семьи по- мог. в занятии	2066	5018	7084	54	201
						1. Сельское хоз-во .	2063	5017	7080	53	200
I. Березовский район:						Из них земледельцы	2063	5017	7080	53	200
Сельское население.						2. Прочие помог. члены семьи .	3	1	4	1	1
I. Рабочие . . .	69	69	138	4	9	Прочих самодетя- тельных	32	20	52	1	1
1. Сел.-хоз. рабоч. в хоз. крестьян- ского типа . . .	47	64	111	—	8	Всего самостоятель- ных	5057	5471	10528	270	699
2. Рабочие прочих групп занятий	22	5	27	4	1	Всего несамодетя- тельных	2563	3230	5793	—	—
II. Служащие . . .	84	97	181	5	6	В том числе моло- же 10 лет	2054	2190	4244	—	—
1. Руковод. персонал	19	5	24	—	2	Всего населения	7620	8701	16321	—	—
2. Культурно-про- светит. персон.	15	21	36	2	—						
В т. ч. учителя . .	10	18	28	1	—						

Кизеловский район.

Верх-Камский округ.

Название преобладающих занятий	П о л			В т. ч. имеющ. побочн. занят.			Название преобладающих занятий	П о л			В т. ч. имеющ. побочн. занят.		
	Муж.	Женск.	Обоего пола	Сел.- хоз.	Не с.-хоз.	Муж.		Женск.	Обоего пола	Сел.- хоз.	Не с.-хоз.		
И. Кизеловский район													
А. Городское население (гор. Кизел., рабочие го- селки: Александровский, Всеволодо-Вильва, Губаха, Луьневка. Половинка и Усьва.													
1 Рабочие	8240	467	8707	233	39								
1. Рабочие лесного дела	44	4	48	—	1								
2. Горнорабочие .	3567	54	3621	189	11								
а) квалифицирован.	2187	1	2188	96	6								
В том числе:													
Забойщики, заруб- щики, отбойщики	1969	1	1970	90	6								
Крепильщики . .	144	—	144	5	—								
б) полуквалифицир.	1329	24	1353	91	5								
В том числе:													
Плитовые, откатчи ки, отцепщики .	1071	20	1091	77	3								
в) неквалифициров.	51	29	80	2	—								
3. Металлисты .	1054	30	1084	—	7								
а) квалифицирован.	923	12	935	—	7								
В том числе:													
Кузнецы	125	—	125	—	3								
Литейш., формовщ.	64	1	65	—	—								
Монтеры, электро- монтеры	171	3	174	—	1								
Слесари	352	4	356	—	2								
Токаря, по металлу	120	—	120	—	1								
б) полуквалифицир	127	18	145	—	—								
В том числе:													
Молотобойцы . .	58	—	58	—	—								
в) неквалифициров.	5	—	5	—	—								
4. Деревообделочн.	130	1	131	—	—								
а) квалифицирован.	87	—	87	—	—								
В т. ч. столяры .	81	—	81	—	—								
б) полуквалифицир.	41	—	41	—	—								
в) неквалифициров.	2	1	3	—	—								
5. Пищевики . .	39	3	42	—	—								
6. Химики	17	11	28	—	—								
7. Строители . .	751	3	754	10	4								
а) квалифицирован.	714	3	717	10	4								
В том числе:													
Кровельщики . .	63	—	63	—	1								
Плотники	466	1	467	8	1								
Печники	66	2	68	1	—								
б) полуквалифицир.	17	—	17	—	—								
в) неквалифициров.	20	—	20	—	—								
8. Жел-дорожники													
а) квалифицирован.	168	1	169	—	—								
В том числе:													
Кондуктора поезд- ные	100	—	100	—	—								
б) полуквалифицир.	104	6	110	3	—								
В том числе:													
Стрелочники, сиг- нальщики . . .	74	2	76	3	—								
в) неквалифициров.	66	12	78	—	1								
9. Местнотранс- портники													
а) полуквалифицир.	383	13	396	1	2								
В том числе:													
Возчики, извозчи- ки ломовые . . .	357	11	368	1	2								
б) неквалифициров.	291	2	293	5	2								
В т. ч. грузчики .	175	29	204	4	2								
10. Рабочие сило- вых установок													
а) квалифицирован.	302	1	303	3	3								
Из них машинисты	302	1	303	3	3								
б) полуквалифицир.	107	6	113	—	1								
В т. ч. кочегары .	89	4	93	—	—								
11. Рабочие проч. групп занятий													
В том числе:													
Чернорабочие . . .	794	170	964	16	3								
Перем. - поден. ра- бочие	92	49	141	—	—								
Рабочие без обоз- начен. специаль- ности	217	23	240	5	2								
II. Служащие . .													
1. Руководящ. пер- сонал													
В том числе:													
Руковод. пром. зав. и зав. отд. частями их	27	—	27	—	—								
Руковод. персонал проч. учреждений	49	7	56	—	—								
2. Техническ. пер- сонал													
а) высший технич.	44	2	46	—	—								
б) средний технич.	281	2	283	1	1								
В том числе:													
Бригадиры, десят- ники	77	1	78	1	—								
Техники	112	—	112	—	—								
Начальники стан- ций и их помощ- ники	27	—	27	—	—								

Кизеловский район.

Верх-Камский округ.

Название преобладающих занятий	П о л			В т. ч. имеющ. побочн. занят.			Название преобладающих занятий	П о л			В т. ч. имеющ. побочн. занят.		
	Муж.	Женск.	Обоего пола	Сел.- хоз.	Не с.-хоз.			Муж.	Женск.	Обоего пола	Сел.- хоз.	Не с.-хоз.	
3. Торговый и хоз. персонал	246	29	275	—	2		12. Личная присл. Из них:	1	240	241	—	—	
В том числе:							Повара и кухарки	—	70	70	—	—	
Зав. магазинами и складами	48	1	49	—	—		Няни, кормилицы	1	73	74	—	—	
Доверенные, аген- ты и комиссион.	28	1	29	—	—		Прислуги на раз- ной работе	—	97	97	—	—	
Продавцы	91	17	108	—	1		13. Служащие пр. групп занятий	43	14	57	—	—	
Кладовщики, при- емщики, раздатч. Весовщики	35	5	40	—	1		В том числе:						
	26	1	27	—	—		Служащие без обо- знач. специальн.	27	12	39	—	—	
4. Учетно-контр. и инструктор. персонал	311	97	408	—	1		III. Хозяева	122	6	128	—	86	
В том числе:							1. Сельское-хоз-во	104	2	106	—	86	
Бухгалтеры	26	1	27	—	—		В том числе:						
Счетоводы	165	19	184	—	1		Земледельцы	104	1	105	—	86	
Кассиры и казна- чей	19	18	37	—	—		2. Проч. хозяева	18	4	22	—	—	
Канторщики и та- бельщики	60	48	108	—	—		IV. Одиночки	294	50	344	18	115	
5. Делопроизводст. персонал	70	81	151	—	1		1. Сельское-хоз-во	161	6	167	11	112	
В том числе:							В том числе:						
Делопроизводители и корреспонденты	25	15	40	—	1		Земледельцы	153	6	159	11	112	
Машинистки	—	25	25	—	—		2. Кустар.-ремес. пром.	81	35	116	—	1	
6. Медико-санит. персонал	31	109	140	—	—		3. Строительство	31	—	31	7	1	
В том числе:							4. Торговля	16	9	25	—	—	
Фельдшера и аку- шерки	15	1	26	—	—		5. Проч. одиночки	5	—	5	—	1	
Братья и сестры медицинские	2	80	82	—	—		V. Члены семьи помог. в занятии	97	18	115	8	69	
7. Культурно-про- свет. персонал	32	95	127	—	2		1. Сельское хоз-во	86	12	98	8	69	
В т. ч. учителя	23	82	105	—	1		Из них земледельцы		12	98	8	69	
8. Работники свя- зи	16	55	71	—	1		2. Проч. помог. чле- ны семьи	11	6	17	—	—	
В том числе:							Проч. самостоятель- ных	843	822	1665	—	—	
Телефонисты	4	47	51	—	—		Всего самостоятель- ных	11061	2623	13689	261	318	
9. Охрана безопасн. В т. ч. пожарные	53	—	53	—	—		Всего' несамодея- тельных	5347	11828	17175	—	—	
	29	—	29	—	—		В т. ч. моложе 10 л.	3512	3645	7157	—	—	
10. Работники ги- гиены	2	36	38	—	—		Всего населения	16403	14456	30864	—	—	
11. Младший об- служив. персо- нал	199	496	695	1	—								
В том числе:													
Сторожа	150	372	522	—	—								
Уборщики, -цы	—	49	49	1	—								
Курьеры и рас- сылные	34	39	73	—	—								

Кизеловский район.

Верх-Камский округ.

Название преобладающих занятий	П о л			В т. ч. имеющ. побочн. занят.			Название преобладающих занятий	П о л			В т. ч. имеющ. побочн. занят.		
	Муж.	Женск.	Обоего пола	Сел.-хоз.	Не-хоз.	С.-хоз.		Муж.	Женск.	Обоего пола	Сел.-хоз.	Не-хоз.	С.-хоз.
Б. Сельское население.							4. Младший обслуж. жив. персонал .	26	77	103	1	1	
I. Рабочие	1123	142	1265	73	13		В т. ч. сторожа .	22	71	93	1	1	
1. Сел.-хоз. рабоч. в хоз. крест. тина	27	21	48	6	2		5. Личная прислуга	1	38	39	—	1	
2. Рабоч. лесного дела	375	25	400	30	2		В том числе: Няни и кормилицы	1	37	38	—	1	
В том числе: Несозаготов. (пильщики, рубщики) .	351	24	375	22	1		6. Служащие прочих групп занятый	53	10	63	4	5	
3. Горнорабочие .	152	3	155	4	1		III. Хозяева . . .	1297	94	1391	112	503	
В том числе: Забойщики, зарубщики, отбойщики	87	—	87	3	1		1. Сельское хоз-во .	1282	93	1375	107	500	
Плитовые, откатчики, отцепщики .	29	—	29	—	—		В том числе: Земледельцы . .	1271	92	1363	104	497	
4. Металлисты .	70	2	72	4	2		2. Проч. хозяева .	15	1	16	5	3	
В т. ч. слесаря .	38	1	39	1	2		IV. Одиночки . .	88	26	114	19	26	
5. Химики	35	—	35	1	—		1. Сельское хоз-во .	50	18	68	12	23	
6. Строители . .	72	1	73	2	3		В т. ч. земледельцы	18	17	35	2	16	
В т. ч. плотники .	55	—	55	2	2		2. Кустар.-ремесл. пром.	27	8	35	4	2	
7. Жел.-дорожники	78	6	84	—	—		3. Прочие одиночки	11	—	11	3	1	
8. Местнотранспортники . .	95	7	102	3	—		V. Члены семьи помог. в занятии	939	1873	2812	79	284	
а) полуквалифицир. В том числе:	93	7	100	3	—		1. Сельское хоз-во .	934	1867	2801	77	283	
Возчики, извозчики ломовые . .	85	7	92	3	—		В т. ч. земледельцы	924	1861	2785	74	282	
б) неквалифициров.	2	—	2	—	—		2. Прочие помог. члены семьи . .	5	6	11	2	1	
9. Рабочие силовых установок . .	31	—	31	—	—		Прочих самодельных	97	112	209	1	—	
10. Рабочие прочих групп занятий В том числе:	188	77	265	23	3		Всего самодельных	3687	2394	6081	291	339	
Чернорабочие . .	80	31	111	12	1		Всего несамодеятельных	1796	2925	4721	—	—	
Рабочие без обозн. специальности . .	16	11	27	1	—		В т. ч. моложе 10 л.	1350	1411	2761	—	—	
II Служащие . . .	143	147	290	7	13		Всего населения	5483	5319	10802	—	—	
1. Руковод. персонал	24	1	25	2	3		По всему району						
2. Технич. персонал	34	—	34	—	1		Самодельных .	14748	5022	19770	552	1157	
3. Культурно-просветит. персонал	5	21	26	—	2		Несамодеятельных	7243	14753	21896	—	—	
							Всего населения	21891	19775	41666	—	—	

Ленвинский район.

Верх-Камский округ.

Название преобладающих занятий	П о л			В т. ч. имеющ. побочн. занят.			Название преобладающих занятий	П о л			В т. ч. имеющ. побочн. занят.		
	Муж.	Женск.	Обоего пола	Сел.- хоз.	Не	с.-хоз.		Муж.	Женск.	Обоего пола	Сел.- хоз.	Не	с.-хоз.
III. Ленвинский район													
А. Городское население (рабочие поселки: Ленва, Веретия, Дедюхино, Усть- Зырянка и Чуртан)													
I. Рабочие	1634	214	1848	3	4		2. Техническ. пер- сонал	48	3	51	—	—	
1. Горнорабочие .	6	42	48	—	—		3. Хозяйственный и торг. персонал .	77	11	88	—	—	
2. Металлисты	293	1	294	—	1		В т. ч. продавцы .	24	7	31	—	—	
а) квалифцирован.	269	—	269	—	1		4. Учетно-контр. и инструктор. персонал	99	27	126	—	—	
В т. ч. слесаря . .	169	—	169	—	—		В том числе:	45	13	58	—	—	
б) полуквалифцир.	24	1	25	—	—		Счетоводы	23	6	29	—	—	
3. Деревообделоч- ники	46	—	46	—	—		Конторщики, та- бельщики	23	6	29	—	—	
4. Химики	293	25	318	—	—		5. Делопронзводств. персонал	23	34	57	—	—	
а) квалифцирован.	104	8	112	—	—		6. Медико-сани- тарный персон.	2	31	33	—	—	
б) полуквалифцир.	178	17	195	—	—		7. Культурно-про- светит. персон.	7	42	49	—	—	
в) неквалифциров.	11	—	11	—	—		В т. ч. учителя . .	4	36	40	—	—	
5. Строители . .	136	1	137	—	—		8. Младший обслу- жив. персонал .	112	79	191	1	1	
а) квалифцирован.	135	1	136	—	—		В том числе:	83	50	133	1	1	
В т. ч. плотники .	87	1	88	—	—		Сторожа	16	12	28	—	—	
б) неквалифциров.	1	—	1	—	—		Курьеры и рас- сылные	—	55	55	—	—	
6. Жел-дорожники	115	—	115	—	—		В т. ч. няни и кор- милицы	—	34	34	—	—	
а) квалифцирован.	60	—	60	—	—		10. Служащие проч. групп занятий	39	9	48	4	1	
б) полуквалифцир.	52	—	52	—	—		III. Хозяева . . .	20	1	21	—	10	
в) неквалифциров.	3	—	3	—	—		IV. Одиночки . .	96	36	132	21	3	
7. Местнотранс- портники	260	49	309	3	2		1. Кустари.-рем. пром.	42	34	76	—	—	
а) полуквалифцир.	91	—	91	3	—		2. Проч. одиночки	54	2	56	21	3	
В т. ч. возчики, из- возчики ломовые .	73	—	73	3	—		V. Члены семьи помог. в занятии	6	3	9	—	4	
б) неквалифциров.	169	49	218	—	2		Прочих самоделя- тельных	697	515	1212	—	1	
В т. ч. грузчики .	58	10	68	—	1		Всего самоделя- тельных	2908	1064	3972	29	24	
8. Рабочие силовых установок . . .	155	1	156	—	—		Всего несамоделя- тельных	2179	4618	6797	—	—	
а) квалифцирован.	29	—	29	—	—		В т. ч. моложе 10 л.	1405	1413	2818	—	—	
б) полуквалифцир.	126	1	127	—	—		Всего населения	5087	5682	10769	—	—	
В т. ч. кочегары .	117	—	117	—	—								
9. Рабочие прочих групп занятий .	330	95	425	—	1								
В том числе:													
Чернорабочие . . .	46	8	54	—	—								
Рабочие без обозна- чен. специальности	128	28	156	—	—								
II. Служащие . .	455	295	750	5	2								
1. Руков. персонал	48	4	52	—	—								

Ленинградский район.
Майковский район.

Верх-Камский округ.

Название преобладающих занятий	П о л			В т. ч. имеющ. побочн. занят.		Название преобладающих занятий	П о л			В т. ч. имеющ. побочн. занят.	
	Муж.	Женск.	Обоего пола	Сел.- хоз.	Не с.-хоз.		Муж.	Женск.	Обоего пола	Сел.- хоз.	Не с.-хоз.
Б. Сельское население						2. Кустарно-рем. пром.	41	5	46	6	—
I. Рабочие	419	172	591	72	6	3. Прочие хозяева .	11	—	11	4	1
1. Сел.-хоз. рабочие в хоз. крест. ти- па	28	40	68	3	1	IV. Одиночки . .	152	137	289	33	15
2. Рабочие лесного дела	43	1	44	19	2	1. Сельское хоз-во .	26	108	134	5	14
3. Металлисты .	37	—	37	2	1	В том числе:					
4. Жел-дорожники	39	6	45	2	—	Земледельцы . . .	20	56	76	2	9
5. Водники	34	—	34	1	1	Огородники, садо- воды	1	52	53	—	3
6. Рабочие прочих групп занятий .	238	125	363	45	1	2. Кустарно-рем. пром.	89	28	117	17	1
В т. ч. поденно-пе- ремен. рабочие .	121	89	210	40	1	В т. ч. сапожники	61	—	61	10	—
						3. Строительство	30	—	30	10	—
						4. Проч. одиночки	7	1	8	1	—
II. Служащие . .	261	199	460	14	4	V. Члены семьи помог. в занятии	2026	5256	7282	81	3 73
1. Руков. персонал	45	4	49	2	—	1. Сельское хоз-во .	1990	5249	7239	77	373
2. Техническ. пер- сонал	61	—	61	1	—	В том числе:					
3. Торговый и хо- зяйств. персонал	29	7	36	4	—	Земледельцы . . .	1976	5081	7057	75	367
4. Учетно-контр. и инструктор. персонал	55	13	68	—	1	Огородники, садо- воды	13	167	180	—	6
В т. ч. счетоводы .	27	5	32	—	—	2. Кустарно-рем. пром.	32	6	38	4	—
5. Культурно-про- свет. персонал .	7	37	44	2	2	3. Проч. помог. чле- ны семьи	4	1	5	—	—
В т. ч. учителя .	1	36	37	2	1	Прочих самоделя- тельных	191	135	326	1	2
6. Младший обслу- жив. персонал .	28	38	66	5	—	Всего самоделятель- ных	5879	6227	12106	444	1108
В т. ч. сторожа .	23	34	57	5	—	Всего несамоделя- тельных	3140	4333	7473	—	—
7. Личн. прислуга В том числе:	—	85	85	—	—	В т. ч. моложе 10 л.	2321	2524	4845	—	—
Повара, кухарки .	—	29	29	—	—	Всего населения	9019	10560	19579	—	—
Няни, кормилицы .	—	46	46	—	—						
8. Служащие проч. групп занятий .	36	15	51	—	1	IV. Майковский район					
III. Хозяева . . .	2830	328	3158	243	708	А. Городское население (поселки: Майкор и Пож- ва)					
1. Сельское хоз-во .	2778	323	3101	233	707	I. Рабочие	771	253	1024	457	1
Из них:						1. Рабочие лесного дела	41	1	42	28	—
Земледельцы . . .	2757	283	3040	232	704						
Огородники, садо- воды	21	40	61	1	3						

Название преобладающих занятий	П о л			В т. ч. имеющ. побочн. занят.		Название преобладающих занятий	П о л			В т. ч. имеющ. побочн. занят.	
	Муж.	Женск.	Обоего пола	Сел.- хоз.	Не с.-хоз.		Муж.	Женск.	Обоего пола	Сел.- хоз.	Не с.-хоз.
2. Металлисты .	307	85	392	184	—	III. Хозяева . . .	550	119	669	3	369
а) квалифицирован.	208	21	229	120	—	1. Сельское хоз-во .	545	116	661	2	369
В т. ч. слесаря . .	77	—	77	42	—	Из них земледель-	545	116	661	2	369
б) полуквалифицир.	81	31	112	37	—	цы	5	3	8	1	—
в) неквалифициров.	18	33	51	27	—	2. Прочие хозяева	48	69	117	9	15
3. Строители . .	36	—	36	18	—	1. Сельское хоз-во .	19	29	48	—	15
4. Местнотранс-	161	70	231	93	1	В т. ч. земледельцы	18	29	47	—	15
портники .	24	—	24	9	—	2. Кустарно-рем.	20	37	57	8	—
а) полуквалифицир.	137	70	207	84	1	пром.	9	3	12	1	—
б) неквалифициров.	70	50	120	42	1	3. Проч. одиночки	466	873	1339	—	269
В т. ч. грузчики .	—	—	—	—	—	1. Сельское хоз-во .	465	870	1335	—	269
5. Рабочие силовых	43	—	43	32	—	Из них земледель-	465	870	1335	—	269
установок . . .	—	—	—	—	—	цы	1	3	4	—	—
6. Рабочие прочих	183	97	280	102	—	2. Прочие помог.	218	188	406	—	—
групп занятий .	93	41	134	55	—	члены семьи .	2317	1693	4010	555	658
В т. ч. чернорабоч.	—	—	—	—	—	Прочих самоделя-	1060	1842	2902	—	—
II. Служащие .	264	191	455	86	4	тельных	684	747	1431	—	—
1. Руков. персонал	44	2	46	7	1	Всего самодель-	3377	3535	6912	—	—
2. Технич. персонал	29	—	29	6	—	ных	5	26	31	1	—
3. Хозяйственный	32	10	42	10	1	Всего несамодея-	17	20	37	5	—
и торг. персонал	—	—	—	—	—	тельных	4	24	28	2	—
4. Учетно-контр.	51	14	65	14	—	В т. ч. молодежь 10 л.	—	—	—	—	—
и инструк. пер-	29	2	31	7	—	Всего населения	68	49	117	14	4
сонал	—	—	—	—	—	1. Сел.-хоз. рабочие	14	19	33	—	—
В т. ч. счетоводы .	—	—	—	—	—	в хоз. крест. ти-	54	30	84	14	4
5. Делопроизводств.	17	20	37	5	—	на	17	39	56	5	1
персонал	—	—	—	—	—	2. Рабочие прочих	1	31	32	—	—
6. Медико-санит.	4	24	28	2	—	групп занятий .	1	29	30	—	—
персонал	—	—	—	—	—	II. Служащие . .	—	—	—	—	—
7. Культурно-про-	5	26	31	1	—	1. Личн. прислуга	—	—	—	—	—
свет персонал .	2	23	25	1	—	В т. ч. няни, кор-	—	—	—	—	—
В т. ч. учителя . .	—	—	—	—	—	милицы	—	—	—	—	—
8. Охрана безопас-	25	—	25	12	1	11. Служащ. проч.	3	14	17	2	—
ности	—	—	—	—	—	групп занятий	—	—	—	—	—
9. Младший обслу-	54	42	96	27	1						
жив. персонал .	45	19	64	23	—						
В т. ч. сторожа .	—	—	—	—	—						
10. Личн. прислуга	—	39	39	—	—						
В т. ч. няни, кор-	—	30	30	—	—						
милицы	—	—	—	—	—						
11. Служащ. проч.	—	—	—	—	—						
групп занятий	—	—	—	—	—						

Майкорекский район.
Нырбеский район

Верх-Камский округ.

Название преобладающих занятий	П о л			В т. ч. имеющ. побочн. занят.			Название преобладающих занятий	П о л			В т. ч. имеющ. побочн. занят.		
	Муж.	Женск.	Обоего пола	Сел.- хоз.	Не	с.-хоз.		Муж.	Женск.	Обоего пола	Сел.- хоз.	Не	с.-хоз.
2. Служащие проч. групп занятий .	16	8	24	5	1		2. Рабочие лесного дела	133	2	135	121	—	
III. Хозяева . . .	924	165	1089	8	184		В том числе: Лесозаготов., руб- щики, пильщики .	100	2	102	96	—	
1. Сельское хоз-во	921	165	1086	8	184		3. Рабочие проч. групп занятий .	24	12	36	9	—	
Из них земледельцы	921	165	1086	8	184								
2. Прочие хозяева .	3	—	3	—	—		II. Служащие . .	113	75	188	56	2	
IV. Одиночки . . .	11	36	47	6	1		1. Руков. персонал	25	—	25	12	—	
-1. Сельское хоз-во .	2	24	26	—	1		2. Хозяйственный и торг. персонал	34	2	36	12	1	
2. Проч. одиночки	9	12	21	6	—		3. Культурно-про- свет. персонал .	13	17	30	10	—	
V. Члены семьи по- мог. в занятии	643	1649	2292	7	73		4. Личн. прислуга	1	33	34	5	1	
1. Сельское хоз-во .	641	1649	2290	7	73		В том числе:						
Из них земледельцы	641	1649	2290	7	73		Няни и кормилицы	1	30	31	3	1	
2. Прочие помог. члены семьи . .	2	—	2	—	—		5. Служащие проч. групп занятий .	40	23	63	17	—	
Прочих самодель- тельных	27	17	44	—	—		III. Хозяева . .	1153	178	1336	595	281	
Всего самодельных	1690	1955	3645	40	263		1. Сельское хоз-во .	1146	175	1321	584	281	
Всего несамодея- тельных	885	1250	2135	—	—		В том числе:						
В т. ч. моложе 10 л.	663	743	1406	—	—		Земледельцы . . .	1079	174	1253	522	278	
Всего населения	2575	3205	5780	—	—		Рыбпромышленни- ки и зверопро- мышленники . .	67	—	67	62	3	
По всему району							2. Прочие хозяева .	12	3	15	11	—	
Самодельных	4007	3648	7655	595	921		IV. Одиночки . . .	271	63	334	222	34	
Несамоделных	1945	3092	5037	—	—		1. Сельское хоз-во	220	48	268	188	28	
Всего населения	5952	6740	12692	—	—		(В том числе:						
V. Нырбеский район							Земледельцы . . .	10	48	58	4	12	
Сельское население							Охотники	204	—	204	180	15	
I. Рабочие	200	134	334	148	2		2. Кустарно-рем. пром.	27	12	39	16	4	
1. Сел-хоз рабочие							3. Проч. одиночки	24	3	27	18	2	
з хоз. крест. ти- па	43	120	163	18	2		V. Члены семьи помог. в занятии	1042	2685	3727	303	173	
							1. Сельское хоз-во .	1038	2680	3718	298	173	
							В том числе:						
							Земледельцы . . .	964	2679	3643	228	171	
							Охотники	71	—	71	68	2	

Ныробекний район
Соликамский район.

Верх-Камский округ.

Название преобладающих занятий	П о л			В т. ч. имеющ. побочн. занят.			Название преобладающих занятий	П о л			В т. ч. имеющ. побочн. занят.		
	Муж.	Женск.	Обоего пола	Сел.- хоз.	Не с.-хоз.			Муж.	Женск.	Обоего пола	Сел.- хоз.	Не с.-хоз.	
2. Проч. помог. чле- ны семьи . . .	4	5	9	5	—		4. Делопроизводств. персонал . . .	26	7	33	1	—	
Прочих самоделя- тельных	48	66	114	3	—		5. Медико-санит. персонал	7	33	40	—	—	
Всего самодельных	2832	3201	6033	1327	492		6. Культурно-про- свет. персонал . . .	29	51	80	1	—	
Всего несамодея- тельных	1185	1460	2645	—	—		В т. ч. учителя . .	19	35	54	1	—	
В т. ч. моложе 10 л.	993	1073	2066	—	—		7. Младший обслу- жив. персонал . . .	50	42	92	1	3	
Всего населения	4017	4661	8678	—	—		В т. ч. сторожа . .	44	29	73	1	3	
VI. Соликамский район							8. Личн. прислуга . .	1	53	54	—	—	
А. Городское население (гор. Соликамск и пос. Усть-Боревая)							В том числе: Повара и кухарки . .	1	33	34	—	—	
I. Рабочие	383	146	529	2	5		9. Служащие проч. групп занятий . . .	38	19	57	—	4	
1. Горнорабочие . .	36	22	58	1	—		III. Хозяева	167	46	213	3	71	
2. Металлисты . . .	41	—	41	—	1		1. Сельское хоз-во . .	149	41	190	1	70	
3. Химики	88	—	88	—	3		Из них земледельцы .	149	41	190	1	70	
В том числе: Полуквалифициров.	69	—	69	—	2		2. Прочие хозяева . .	18	5	23	2	1	
4. Местнотранс- портники	30	47	77	—	—		IV. Одиночки . . .	62	77	139	1	6	
5. Рабочие силовых установок	43	—	43	—	—		1. Кустар.-рем. пром . .	36	46	82	1	2	
6. Рабочие прочих групп занятий . . .	145	77	222	1	1		2. Торговля	5	22	27	—	—	
В том числе: Поден. переменные рабочие	40	59	99	—	—		3. Прочие одиночки . .	21	9	30	—	4	
II. Служащие	263	228	491	4	9		V. Члены семьи помог. в занятии	109	245	354	—	26	
1. Руков. персонал .	39	14	53	1	1		1. Сельское хоз-во . .	105	239	344	—	26	
2. Хозяйственный и торг. персонал . .	32	5	37	—	1		Из них земледельцы .	105	239	344	—	26	
В т. ч. продавцы . .	21	4	25	—	1		2. Прочие помог. члены семьи	4	6	10	—	—	
3. Учетно-контр. и инстр. персо- нал	41	4	45	—	—		Прочих самоделя- тельных	381	373	754	1	—	

Соликамский район.
Чердынский район.

Верх-Камский округ.

Название преобладающих занятий	П о л			В т. ч. имеющ. побочн. занят.		Название преобладающих занятий	П о л			В т. ч. имеющ. побочн. занят.	
	Муж.	Женск.	Обоего пола	Сел.- хоз.	Не с.-хоз.		Муж.	Женск.	Обоего пола	Сел.- хоз.	Не с.-хоз.
Всего самостоятель- ных	1365	1115	2480	11	117	<i>2. Кустарно-рем. пром.</i>	36	31	67	7	5
<i>Всего несамодея- тельных</i>	<i>1144</i>	<i>1948</i>	<i>3092</i>	—	—	<i>3. Проч. одиночки</i>	15	1	16	2	1
В т. ч. моложе 10 л.	650	599	1249	—	—	V. Члены семьи помог. в занятии	2991	7674	10665	111	339
Всего населения	2509	3063	5572	—	—	<i>1. Сельское хоз-во .</i>	2987	7670	10657	111	338
Б. Сельское население						В т. ч. земледельцы	2986	7670	10656	111	338
I. Рабочие	95	126	221	11	2	<i>2. Прочие помог. члены семьи . .</i>	4	4	8	—	1
<i>1. Сел.-хоз. рабочие хоз. крест. типа</i>	32	60	92	—	1	<i>Прочих самоделя- тельных</i>	86	65	151	3	—
<i>2. Рабочие прочих групп занятий .</i>	63	66	129	11	1	Всего самостоятель- ных	7894	8732	16626	488	1298
В том числе: Поден. переменные рабочие	21	65	86	2	—	<i>Всего несамодея- тельных</i>	4950	6311	11261	—	—
II. Служащие . . .	102	178	280	21	1	В т. ч. моложе 10 л.	3561	3845	7406	—	—
<i>1. Культурно-про- светит. персонал</i>	11	33	44	2	1	Всего населения	12844	15043	27887	—	—
В т. ч. учителя . .	7	31	38	1	1	По всему району					
<i>2. Младший обслу- жив. персонал .</i>	14	20	34	2	—	<i>Самодельных . .</i>	9259	9847	19106	499	1415
В т. ч. сторожа . .	14	20	34	2	—	<i>Несамодельных</i>	6094	8259	14353	—	—
<i>3. Личн. прислуга .</i>	9	115	124	3	—	Всего населения	15353	18106	33459	—	—
В том числе: Няни и кормилицы	9	111	120	3	—	VII. Чердынский район					
<i>4. Служащие проч. групп занятий .</i>	68	10	78	14	—	А. Городское население (г. Чердынь)					
III. Хозяева	4488	581	5069	328	934	I. Рабочие	147	54	201	11	4
<i>1. Сельское хоз-во .</i>	4474	579	5053	324	934	В том числе:					
В т. ч. земледельцы	4473	578	5051	323	934	<i>Чернорабочие . .</i>	37	31	68	1	1
<i>2. Прочие хозяева .</i>	14	2	16	4	—	<i>Поденно - перемен. рабочие</i>	33	21	54	2	1
IV. Одиночки . . .	132	108	240	14	22	II. Служащие . . .	322	234	556	44	5
<i>1. Сельское хоз-во</i>	81	76	157	5	16	<i>1. Руковод. персо- нал</i>	47	3	50	4	1
Из них земледельцы	81	76	157	5	16						

Чердынский район.

Верх-Камский округ.

Название преобладающих занятий	П о л			В т. ч. имеющ. побочн. занят.		Название преобладающих занятий	П о л			В т. ч. имеющ. побочн. занят.	
	Муж.	Женск.	Обоего пола	Сел.- хоз.			Муж.	Женск.	Обоего пола	Сел.- хоз.	
				Не	с.-хоз.					Не	с.-хоз.
2. Хозяйственный и торг. персонал В т. ч. продавцы .	58 34	8 6	66 40	11 7	—	Всего самодеятел. Всего несамодеят. В т. ч. моложе 10 л.	964 736 417	710 1473 403	1674 2209 820	77 — —	57 — —
3. Учетно-контр. и инструк. пер- сонал В т. ч. счетоводы .	83 46	14 9	97 55	6 5	—	Всего населения . . Б. Сельское население	1700 792	2183 384	3883 1176	— 446	— 24
4. Делопроизводств. персонал	25	25	50	2	1	1. Рабочие 1. Сел.-хоз. рабочие в хоз. крестьян. типа	792 86	384 123	1176 209	446 9	24 4
5. Медико-санит. персонал	8	27	35	3	—	2. Рабочие лесного дела В том числе:	489 406	90 78	579 484	335 291	13 7
6. Культурно-про- свет. персонал . В т. ч. учителя .	20 14	30 26	50 40	2 2	1	Лесозаготов. (пиль- ники, рубщики) . 3. Строители . . В т. ч. плотники .	52 50	1 —	53 50	46 45	— —
7. Младший обслу- жив. персонал . В т. ч. сторожа .	25 21	47 31	72 52	1 —	—	4. Водники 5. Рабочие прочих групп занятий . В том числе:	25 140	— 170	25 310	8 48	1 6
8. Личная прислуга В том числе: Прислуга на разн. работе	— —	69 43	69 43	8 8	—	Чернорабочие . . Поденно-перемен. рабочие	39 52	47 112	86 164	9 21	3 1
9. Служащие проч. групп занятий .	56	11	67	7	2	II. Служащие 1. Руков. персонал В том числе:	263 50	277 7	540 57	107 19	17 2
III. Хозяева	107	13	120	7	28	Руковод. персонал сельсоветов . . .	18	6	24	11	2
1. Сельское хоз-во . Из них земледельцы	81 81	9 9	90 90	2 2	28 28	2. Техническ. пер- сонал	27	—	27	5	—
2. Проч. хозяева .	26	4	30	5	—	3. Хозяйственный и торг. персонал В том числе:	53	5	58	19	1
IV. Одиночки . . .	125	38	163	10	7	Доверенные, аген- ты и комиссион.	28	1	29	9	—
1. Сельское хоз-во .	19	12	31	—	5	4. Учетно-контр. и инстр. персо- нал	44 28	4 3	48 31	10 9	1 —
2. Куст. рем. пром.	65	24	89	7	1	В т. ч. счетоводы .	29 22	54 50	83 72	24 23	3 1
3. Торговля	25	2	27	1	—	5. Культурно-про- свет. персонал В т. ч. учителя . .	29 22	54 50	83 72	24 23	3 1
4. Проч. одиночки	16	—	16	2	1						
V. Члены семьи помог. в занятии	87	166	253	3	13						
1. Сельское хоз-во Из них земледельцы	69 69	163 163	232 232	1 1	13 13						
2. Проч. помог. члены семьи .	18	3	21	2	—						
Проч. самодеятел.	176	205	381	2	—						

Чердынский район.
Гор. Златоуст.

Верх-Камский округ.
Златоустовский округ.

Название преобладающих занятий	П о л			В т. ч. имеющ. побочн. занят			Название преобладающих занятий	П о л			В т. ч. имеющ. побочн. занят.		
	Муж.	Женск.	Обоего пола	Сел.- хоз.	Не с.-хоз.	Муж.		Женск.	Обоего пола	Сел.- хоз.	Не с.-хоз.		
6. Младший обслужи- жив. персонал . . .	26	37	63	11	7	Всего самостоятель- ных	14525	16032	30527	5299	2764		
В т. ч. сторожа . . .	23	34	57	10	7	Всего несамодетель- ных	7181	9464	16645	—	—		
7. Личн. прислуга . . .	3	158	161	8	2	В т. ч. моложе 10 л.	5636	5908	11544	—	—		
В том числе:						Всего населения	21706	25466	47172	—	—		
Няни и кормилицы . . .	3	135	138	2	2	По всему району							
8. Служащие проч. групп занятий . . .	31	12	43	11	1	Самодетельных . . .	15489	16712	32201	5376	2821		
III. Хозяева . . .	6858	826	7684	2414	1686	Несамодетельных . . .	7917	10937	18854	—	—		
1. Сельское хоз-во . . .	6810	825	7635	2385	1684	Всего населения	23406	27649	51055	—	—		
В том числе:						Златоустовский округ							
Земледельцы . . .	6632	822	7454	2234	1681	Город Златоуст							
Лесопромышленн. . .	160	2	162	139	2	I. Рабочие	8716	1152	9868	1	17		
2. Кустарно-рем. пром.	33	1	34	19	2	1. Рабочие лесного дела	41	2	43	—	—		
3. Прочие хозяева . . .	15	—	15	10	—	2. Металлисты . . .	4423	328	4751	—	7		
IV. Одиночки . . .	530	213	743	340	44	а) квалифициров. . .	3098	165	3263	—	2		
1. Сельское хоз-во . . .	285	157	442	178	37	В том числе:							
В том числе:						Вальцовщики - ме- таллисты	328	4	332	—	—		
Земледельцы . . .	58	153	211	12	23	Клепальщики, ко- тельщики	86	3	89	—	—		
Охотники	46	—	46	22	3	Кузнецы	261	—	261	—	—		
Лесозаготов. (руб- щики, пильщики)	167	4	171	133	11	Литейщики, фор- мовщики	112	45	157	—	—		
2. Кустарно-рем. пром.	99	52	151	51	6	Монтеры, электро- монтеры	238	—	238	—	2		
3. Строительство . . .	128	—	128	102	—	Слесари	1029	32	1061	—	—		
В т. ч. плотники . . .	121	—	121	101	—	Токаря по металлу . . .	659	49	708	—	—		
4. Прочие одиночки . . .	18	4	22	9	1	Фрезеровщики . . .	73	21	94	—	—		
V. Члены семьи помог. в занятии . . .	5962	14164	20126	1983	993	б) полуквалифицир. . .	1263	152	1415	—	5		
1. Сельское хоз-во . . .	5921	14156	20077	1967	990	В том числе:							
В том числе:						Молотобойцы . . .	77	1	78	—	—		
Земледельцы . . .	5723	14002	19725	1700	955	Прессов. и штам- повщики	106	14	120	—	—		
Лесозаготовщики . . .	165	152	317	249	4	в) неквалифициров. . .	62	11	73	—	—		
2. Кустарно-рем. пром.	25	8	33	6	2	3. Деревообделочн. а) квалифициров. . .	151	5	156	—	—		
3. Прочие помог. члены семьи . . .	16	—	16	10	1	б) полуквалифицир. . .	133	1	134	—	—		
Прочих самодетель- ных	120	138	258	9	—	В т. ч. столяры . . .	114	1	115	—	—		
						в) неквалифициров. . .	16	4	20	—	—		
							2	—	2	—	—		

Название преобладающих занятий	П о л			В т. ч. имеющ. побочн. занят.		Название преобладающих занятий	П о л			В т. ч. имеющ. побочн. занят.	
	Муж.	Женск.	Обоего пола				Муж.	Женск.	Обоего пола		
				Сел.- хоз.	Не с.-хоз.					Сел.- хоз.	Не с.-хоз.
4. Печатники . . .	56	10	66	—	1	II. Служащие . .	2953	2211	5164	—	9
5. Консервники . .	52	1	53	—	1	1. Руководящий персонал . . .	340	22	362	—	1
6. Пищевики . .	40	8	48	—	—	В том числе:					
7. Минеральщики .	24	37	61	—	—	Руководител. про- мышл. зав. и зав. их частями	102	—	102	—	1
8. Строители . .	461	13	474	—	—	Руковод. торгов. и кред. учр. и зав. их частями . . .	34	1	35	—	—
а) квалифициров. .	429	11	440	—	—	Руководит. персон. проч. учрежд. . .	118	18	136	—	—
В том числе:											
Каменщики	65	4	69	—	—	2. Технический персонал	439	18	457	—	1
Плотники	231	1	232	—	—	а) высший технич.	72	1	73	—	—
Печники	75	2	77	—	—	В том числе:					
б) полуквалифицир.	17	2	19	—	—	Инженеры, архитек- торы	45	—	45	—	—
в) неквалифициров.	15	—	15	—	—	б) средний технич.	367	17	384	—	1
9. Жел.-дорожники	1024	72	1096	—	3	В том числе:					
а) квалифициров. .	654	1	655	—	2	Бригадиры, десят- ники	72	1	73	—	—
В том числе:						Мастера	78	1	79	—	—
Кондуктора поездн.	383	1	389	—	—	Техники	126	1	127	—	1
Машинисты паровоз.	216	—	216	—	2	Чертежники	31	1	32	—	—
б) полуквалифицир.	298	32	330	—	1	3. Торговый и хо- зяйств. персон.	514	94	608	—	—
В том числе:						В том числе:					
Кочегары паровозн.	98	—	98	—	—	Зав. магазинами и складами	53	4	57	—	—
Смазчики вагонов .	92	—	92	—	—	Доверенные, аген- ты и комиссионеры	52	2	54	—	—
Стрелочники, сиг- нальщики	86	17	103	—	1	Продавцы	166	26	192	—	—
в) неквалифициров.	72	39	111	—	—	Кладовщики, при- емщики, раздатч.	133	47	180	—	—
10. Местно-тран- спортн.	673	58	731	1	2	Весовщики	40	6	46	—	—
а) квалифициров. .	3	—	3	—	—	4. Учетно-контр. и инструктор- ский персонал . .	773	311	1084	—	3
б) полуквалифицир.	253	14	267	1	1	В том числе:					
В том числе:						Инструктора, и ор- гапизаторы	50	5	55	—	—
Возчики, извозчики ломовые	238	14	252	1	1	Бухгалтеры	108	7	115	—	—
в) неквалифициров.	417	44	461	—	1	Счетоводы	431	86	517	—	3
В т. ч. грузчики .	273	13	286	—	1	Кассиры, казначеи	33	54	87	—	—
11. Рабочие сило- вых установок .	515	32	547	—	1	Конторщ., табель- щики	81	122	203	—	—
а) квалифициров. .	309	1	310	—	1	5. Делопроезвод- ственн. персонал	185	281	466	—	—
Из них машинисты силовых установок	309	1	310	—	1	Из них:					
б) полуквалифицир	206	31	237	—	—	Делопроезводители, корреспонденты	61	54	115	—	—
В т. ч. кочегары .	158	9	167	—	—	Машинистки	2	119	121	—	—
12. Рабочие прочих групп занятий .	1256	596	1842	—	2						
В том числе:											
Чернорабочие . . .	804	435	1239	—	1						
Раб. без обозначен. специальности . .	108	19	127	—	—						

Гор. Златоуст.

Златоустовский округ.

Название преобладающих занятий	П о л			В т. ч. имеющ. побочн. занят.			Название преобладающих занятий	П о л			В т. ч. имеющ. побочн. занят.		
	Муж.	Женск.	Обоего пола	Сел. хоз.	Не с.-хоз.			Муж.	Женск.	Обоего пола	Сел. хоз.	Не с.-хоз.	
Регистраторы, журналисты	10	25	35	—	—		14. Служащ. проч. групп занят. .	68	19	87	—	—	1
Секретари	72	9	81	—	—		В том числе:						
Проч. делопроизв. персонал	40	74	114	—	—		Служащие без. обознач. специальн. .	25	7	32	—	—	
6. Медико-санитарный персон.	62	245	307	—	2		III. Хозяева . . .	176	15	191	—	—	19
а) старший медицинский	28	34	62	—	2		1. Сельское хоз-во .	45	4	49	—	—	16
В т. ч. врачи	24	30	54	—	1		Из них земледельцы	45	4	49	—	—	16
б) средний медицинский	32	120	152	—	—		2. Куст. рем. пром.	73	7	80	—	—	2
В том числе:							3. Торговля	42	4	46	—	—	
Фельдшера	16	26	42	—	—		4. Проч. хозяева .	16	—	16	—	—	1
Фармацевты	11	27	38	—	—		IV. Одиночки . .	560	106	666	2	2	
Сестры и братья мед.	—	61	61	—	—		1. Сельское хоз-во .	34	3	37	—	—	2
в) младший медицинский	2	91	93	—	—		2. Куст. рем. пром.	206	62	268	—	—	
В том числе:							В том числе:						
Санитары, сиделки	—	87	87	—	—		Портные	45	32	77	—	—	
7. Культурно-просветит. персон.	73	156	229	—	—		Сапожники, башмачники	70	—	70	—	—	
В т. ч. учителей	50	135	185	—	—		3. Транспорт . . .	164	3	167	2	—	
8. Работники искусства	21	14	35	—	—		В том числе:						
9. Работники связи	35	63	98	—	—		Возчики, извозчики	114	1	115	2	—	
В том числе:							ломовые	132	33	165	—	—	
Телеграфисты	28	23	51	—	—		4. Торговля	132	33	165	—	—	
Телефонисты	4	40	44	—	—		5. Проч. одиночки	24	5	29	—	—	
10. Охрана безопасности	176	6	182	—	—		V. Члены семьи помог. в занятии	66	43	109	—	—	8
Из них:							1. Куст. рем. пром.	31	19	50	—	—	
Милиционеры	39	—	39	—	—		2. Торговля	7	18	25	—	—	
Надзиратели мест. заключен.	49	4	53	—	—		3. Проч. помог. члены семьи . .	28	6	34	—	—	8
Пожарные	54	—	54	—	—		Прочих самодельных	2527	2246	4773	—	—	4
Пр. сл. охр. безоп.	34	2	36	—	—		Всего самодельных	14998	5773	20771	3	59	
11. Работники гигиены	5	27	32	—	—		Всего несамодельных	8716	18732	27448	—	—	
12. Младший обслуж. персонал	262	492	754	—	1		В т. ч. моложе 10 л.	5278	5283	10561	—	—	
В том числе:							Всего населения	23714	24505	48219	—	—	
Сторожа	166	176	242	—	1								
Курьеры, рассыльн.	38	95	133	—	—								
Уборщики-цы	2	97	99	—	—								
Истопники	17	11	28	—	—								
13. Личная прислуга	—	463	463	—	—								
Из них:													
Повара, кухарки	—	36	36	—	—								
Няни, кормилицы	—	59	59	—	—								
Личн. прислуга на разн. работе	—	368	368	—	—								

Гор. Златоуст.
Катавский район.

Златоустовский округ.

Название преобладающих занятий	П о л			В т. ч. имеющ. побочн. занят.		Название преобладающих занятий	П о л			В т. ч. имеющ. побочн. занят.	
	Муж.	Женск.	Обоего пола				Муж.	Женск.	Обоего пола		
				Сел.- хоз.	Не с.-хоз.					Сел.- хоз.	Не с.-хоз.
Окрестности города Златоуста						4. Деревообделочн.	205	9	214	9	1
Сельское население						а) Квалифицирован.	164	3	167	6	1
I. Рабочие	53	2	60	—	—	В т. ч. столяры	114	—	114	6	1
1. Рабочие лесного дела	36	—	36	—	—	б) Полуквалифицир.	39	5	44	3	—
2. Рабочие прочих групп занятий .	22	2	24	—	—	в) Неквалифициров.	2	1	3	—	—
II. Служащие	14	3	17	—	—	5. Кожевники .	24	3	27	—	1
Всего самодея- тельных	72	5	77	—	—	6. Минеральщики .	45	60	105	—	—
Всего несамодея- тельных	28	63	91	—	—	7. Строители . .	225	10	235	4	3
В т. ч. моложе 10 л.	14	11	25	—	—	а) Квалифицирован.	218	9	227	4	3
Всего населения	100	68	168	—	—	В том числе:					
I. Катавский район						Каменщики	51	—	51	—	—
A. Городское население (рабочие поселки: Вязовая, Катав - Ивановский, Усть- Катавский, Юрюзань)						Плотники	88	—	88	2	1
I. Рабочие	3792	741	4533	101	30	б) Полуквалифицир.	6	1	7	—	—
1. Рабочие лесного дела	84	2	86	2	1	в) Неквалифициров.	1	—	1	—	—
2. Горнорабочие .	35	1	36	—	—	8. Жел.-дорожники	185	25	210	2	4
3. Металлисты .	1428	96	1524	48	4	а) Квалифицирован.	74	—	74	—	2
а) квалифициров. .	1084	16	1100	37	2	б) Полуквалифицир.	57	—	57	1	—
В том числе:						в) Неквалифициров	54	25	79	1	2
Клепальщики, ко- тельщики	50	1	51	1	—	9. Местнотран- спортники	776	223	999	19	4
Кузнецы	175	—	175	3	—	а) Полуквалифицир.	487	38	525	12	2
Литейщики, фор- мовщики	113	6	119	7	—	В том числе:					
Монтеры, электро- монтеры	61	—	61	—	—	Возчики, извозчи- ки ломовые	480	38	518	12	2
Слесари	436	4	440	6	2	б) Неквалифициров.	289	185	474	7	2
Токаря по металлу	119	2	121	11	—	В т. ч. грузчики .	209	139	348	5	2
б) Полуквалифицир.	298	39	337	11	2	10. Рабочие сило- вых установок .	265	—	265	6	4
В том числе:						а) Квалифицирован.	150	—	150	4	3
Молотобойцы	90	1	91	3	1	Из них машинисты силовых установок	150	—	150	4	3
Станочники	41	19	60	2	1	б) Полуквалифицир.	115	—	115	2	1
в) Неквалифициров.	46	41	87	—	—	В т. ч. кочегары .	74	—	74	2	1
						11. Рабочие проч. групп занятий .	520	312	832	11	8
						В том числе:					
						Чернорабочие	262	164	426	7	4
						Поденно-переменные рабочие	18	41	59	1	—
						Раб. без обозначе- ния специальности	132	62	194	3	1
						II. Служащие . . .	1064	571	1635	13	11
						1. Руков. персонал	113	6	119	3	2
						В том числе:					
						Руков. пром. зав. и зав. их частями	31	—	31	1	—
						Руков. персон. проч. учрежден.	37	5	42	1	2

Катавский район.

Златоустовский округ.

Название преобладающих занятий	П о л			В т. ч. имеющ. побочн. занят			Название преобладающих занятий	П о л			В т. ч. имеющ. побочн. занят		
	Муж.	Женск.	Обоего пола	Сел.- хоз.	Не с.-хоз.			Муж.	Женск.	Обоего пола	Сел.- хоз.	Не с.-хоз.	
2. <i>Телнич. персонал</i>	185	5	190	3	—		III. <i>Хозяева . . .</i>	132	24	206	11	7	
а) <i>высший технич.</i>	29	3	32	—	—		1. <i>Сельское хоз-во</i>	132	16	148	11	6	
б) <i>средний технич.</i>	156	2	158	3	—		Из них земледельцы	132	16	148	11	6	
В том числе:							2. <i>Куст. рем. пром.</i>	30	8	38	—	1	
Бригадиры, десят-	31	—	31	—	—		3. <i>Проч. хозяева .</i>	20	—	20	—	—	
ники	49	—	49	2	—		IV. <i>Одиночки .</i>	269	134	403	3	8	
Мастера							1. <i>Сельское хоз-во .</i>	40	5	45	—	6	
3. <i>Торговый и хо-</i>							2. <i>Куст. рем. пром.</i>	152	119	271	—	2	
<i>зяйств. персонал</i>	172	18	190	1	—		В том числе:						
В том числе:							Пр. текстильщики .	2	67	69	—	—	
Зав. магазинами и	36	1	37	—	—		Сапожн., башмач. .	58	1	59	—	—	
складами	44	10	54	—	—		3. <i>Строительство</i>	27	1	28	—	—	
Продавцы	30	3	33	1	—		4. <i>Торговля</i>	26	9	35	1	—	
Кладовщики, прием-	28	3	31	—	—		5. <i>Проч. одиночки</i>	24	—	24	2	—	
щики, раздатчики							V. <i>Члены семьи</i>						
Весовщики							помог. в занятии	132	234	366	1	14	
4. <i>Учетно-контр.</i>							1. <i>Сельское хоз-во .</i>	102	202	304	1	14	
<i>и инстр. персон.</i>	235	56	291	2	1		Из них земледельцы	102	202	304	1	14	
В том числе:							2. <i>Куст. рем. пром.</i>	18	20	38	—	—	
Счетоводы	135	10	145	2	—		3. <i>Проч. помог. чле-</i>	12	12	24	—	—	
Канториски, та-	51	39	90	—	1		<i>ны семьи</i>						
бельщики							Прочих самоделя-						
5. <i>Делопроизводств</i>							<i>тельных</i>	721	827	1548	—	—	
<i>персонал</i>	49	44	93	—	—		Всего самоделя-						
В том числе:							<i>тельных</i>	6160	2531	8691	129	70	
Делопроизводители,	21	5	26	—	—		Всего несамоделя-	4312	9565	13877	—	—	
корреспонденты . .							<i>тельных</i>	2528	2434	4962	—	—	
6. <i>Медико-санит.</i>							В т. ч. моложе 10 л.						
<i>персонал</i>	13	37	50	—	1		Всего населения	10472	12096	22568	—	—	
7. <i>Культурно-про-</i>							Б. <i>Сельское население</i>						
<i>светит. персон.</i>	16	59	75	—	—		I. <i>Рабочие</i>	1884	777	2661	474	65	
В т. ч. учителя	15	57	72	—	—		1. <i>Сел.-хоз. рабочие</i>						
8. <i>Работники связи</i>	11	21	32	—	—		<i>в хоз. крест.</i>	91	197	288	7	2	
9. <i>Охрана безопас-</i>							<i>типа</i>						
<i>ности</i>	38	—	38	—	—		2. <i>Рабочие лесного</i>	1161	378	1539	368	50	
10. <i>Младший об-</i>							<i>дела</i>						
<i>служив. персон.</i>	216	216	432	3	7		В том числе:						
В том числе:							Лесозаготовщики .	1044	325	1369	334	47	
Сторожа	171	90	261	2	7		Углежогн	87	53	140	21	1	
Курьеры, рассыльч.	12	44	56	—	—								
Уборщики, цы . .	4	31	35	—	—								
Источники	19	9	28	—	—								
11. <i>Личн. прислуга</i>	—	101	101	—	—								
Из них:													
Повара, кухарки .	—	30	30	—	—								
Няни, кормилицы .	—	34	34	—	—								
Личн. прислуга на	—	37	37	—	—								
разн. работе . . .													
12. <i>Служащ. проч.</i>													
<i>групп занятий .</i>	16	8	24	1	—								

Катавский район.
Кусинский район.

Златоустовский округ.

Название преобладающих занятий	П о л			В т. ч. имеющ. побочн. занят.		Название преобладающих занятий	П о л			В т. ч. имеющ. побочн. занят.							
	Муж.	Женск.	Обоего пола				Муж.	Женск.	Обоего пола								
				Сел.- хоз.	Не с.-хоз.					Сел.- хоз.	Не с.-хоз.						
3. Металлисты . .	38	—	38	1	1	3. Строительство	29	—	29	4	1						
4. Жел-дорожники	113	4	117	1	—	4. Проч. одиночки .	13	3	16	7	1						
а) квалифицирован.	17	—	17	—	—	V. Члены семьи помог. в занятии	1386	3142	4523	157	372						
б) полуквалифицир.	7	—	7	—	1. Сельское хоз-во .							1358	3094	4452	139	371	
в) неквалифициров.	89	4	93	1	В т. ч. земледельцы							1335	3077	4412	133	368	
5. Местнотранс- портники . .	374	28	402	81	10	2. Куст. рем. пром.	15	48	63	10	1						
а) полуквалифицир.	253	11	264	40	7	3. Прочие помог. члены семьи . .	13	—	13	8	—						
Из них возчики, из- возчики ломовые .	253	11	264	40	7	Прочих самодей- тельных	74	104	178	1	—						
б) неквалифициров.	121	17	138	41	3	Всего еамодетель- ных	5644	4557	10201	1022	1076						
6. Рабочие прочих групп занятий .	107	170	277	16	2							Всего несамодея- тельных	3586	6224	9810	—	—
В том числе:												В т. ч. моложе 10 л.	2583	2606	5189	—	—
Чернорабочие	36	43	79	4	—	Всего населения	9230	10781	20011	—	—						
Поденно - перемен. рабочие	28	90	118	4	2							По всему району					
II. Служащие . . .	136	96	232	24	8							Самодетельных .	11804	7088	18892	1151	1146
1. Технич. персон.	28	—	28	6	1	Несамодетельных	7898	15789	23687	—	—						
2. Культурно-про- светит. персон.	16	21	37	2	1	Всего населения	19702	22877	42579	—	—						
В т. ч. учителя .	8	21	29	—	—							II. Кусинский район					
3. Младший обслу- жив. персонал .	26	28	54	3	5							A. Городское население (раб. пос. Куса)					
В т. ч. сторожа .	25	25	50	3	5	I. Рабочие	1735	416	2151	22	18						
4. Личн. прислуга	—	41	41	—	—	1. Металлисты .	1034	240	1274	9	11						
В том числе:						а) квалифицирован.	970	50	1020	9	11						
Няни, кормилицы .	—	34	34	—	—	В том числе:											
5. Служащ. прочих групп занятий .	66	6	72	13	1	Литейщики, фор- мовщики	681	45	726	5	6						
III. Хозяева . . .	1792	274	2066	291	591	Слесаря	118	—	118	2	3						
1. Сельское хоз-во .	1750	244	1994	266	588	б) полуквалифицир.	47	64	111	—	—						
В т. ч. земледельцы	1738	239	1977	262	584	в) неквалифициров.	17	126	143	—	—						
2. Куст. рем. пром.	33	30	63	17	3	2. Деревообделоч- ники	56	1	57	—	1						
3. Прочие хозяева .	9	—	9	8	—	В т. ч. столяры . .	48	1	49	—	1						
IV. Одиночки . .	372	164	536	75	40	3. Строители . .	88	4	92	—	2						
1. Сельское хоз-во .	189	60	249	19	31	В т. ч. плотники .	62	—	62	—	1						
В т. ч. земледельцы	171	43	214	14	31												
2. Куст. рем. пром.	141	101	242	45	7												
В том числе:																	
Проч. текстильщики	—	78	78	10	—												

Кусинекий район.

Златоустовский округ.

Название преобладающих занятий	П о л			В т. ч. имеющ. побочн. занят.			Название преобладающих занятий	П о л			В т. ч. имеющ. побочн. занят.		
	Муж.	Женск.	Обоего пола	Сел.- хоз.	Не с.-хоз.			Муж.	Женск.	Обоего пола	Сел.- хоз.	Не с.-хоз.	
4. Местнотранс- портники	277	10	287	13	1		IV. Одиночки . .	210	34	244	6	10	
а) квалифицирован.	1	—	1	—	—		1. Куст. рем. пром.	94	31	125	2	2	
б) неквалифициров.	140	1	141	8	—		2. Строительство	36	1	37	1	—	
В том числе:							3. Транспорт . . .	48	1	49	3	2	
Возчики, извозчи- ки ломовые	139	—	139	8	—		4. Проч. одиночки	32	1	33	—	6	
в) неквалифициров.	136	9	145	5	1								
5. Рабочие прочий группы занятий	280	161	441	—	3		V. Члены семьи помог. в занятии	37	37	74	—	5	
В том числе:							1. Сельское хоз-во .	17	30	47	—	5	
Чернорабочие . .	66	48	114	—	—		2. Прочие помог. члены семьи . .	20	7	27	—	—	
Рабочие без обозн. специальности .	40	23	63	—	—		Прочих самоделя- тельных	382	458	840	—	—	
II. Служащие . . .	364	181	545	2	5		Всего самоделятель- ных	2800	1130	3930	30	46	
1. Руков. персонал	32	—	32	—	1		Всего несамодел- тельных	2239	4573	6812	—	—	
2. Технич. персон.	35	1	36	—	—		В т. ч. моложе 10 л.	1316	1373	2689	—	—	
3. Торгов. и хоз. персонал	66	4	70	2	—		Всего населения	5039	5703	10742	—	—	
В т. ч. продавцы .	28	1	29	2	—		Б. Сельское население						
4. Учетно-контр. и инстр. персон.	92	22	114	—	2		I. Рабочие	873	209	1082	51	14	
В т. ч. счетоводы	62	6	68	—	2		1. Сел.-хоз. рабочие в хоз. крестьян. типа	20	41	61	—	1	
5. Делопроизводст. персонал	28	20	48	—	—		2. Рабочие лесного дела	341	46	387	28	8	
6. Культурно про- светит. персон.	10	26	36	—	—		В том числе:						
В т. ч. учителя .	7	25	32	—	—		Лесозаготовщики .	298	41	349	28	7	
7. Младший обслу- жив. персонал .	63	53	116	—	1		3. Горнорабочие . .	41	37	78	—	—	
В т. ч. сторожа .	51	30	81	—	1		4. Металлисты . .	46	1	47	3	1	
8. Личн. прислуга .	—	32	32	—	—		5. Пищевики . . .	30	17	47	2	1	
В том числе:							6. Строители . .	32	—	32	—	—	
Личная прислуга на разн. работе .	—	25	25	—	—		7. Жел.-дорожники	54	13	67	2	2	
9. Служащ. проч. группы занятий .	38	23	61	—	1		8. Местнотранс- спортники	128	24	152	5	—	
III. Хозяева . . .	72	4	76	—	8		а) полуквалифицир.	67	3	70	2	—	
1. Сельское хоз-во .	28	—	28	—	8		В том числе:						
2. Куст. рем. пром.	37	4	41	—	—		Возчики, извозчи- ки ломовые	66	3	69	2	—	
3. Прочие хозяева .	7	—	7	—	—								

Кузнецкий район.
Медведевский район.

Златоустовский округ.

Название преобладающих занятий	П о л			В т. ч. имеющ. побочн. занят.		Название преобладающих занятий	П о л			В т. ч. имеющ. побочн. занят.	
	Муж.	Женск.	Обоего пола				Муж.	Женск.	Обоего пола		
				Сел.- хоз.	Не с.-хоз.					Сел.- хоз.	Не с.-хоз.
б) неквалифициров. В том числе:	61	21	82	3	—	III. Медведевский район					
Грузчики	39	21	60	—	—						
9. Рабочие проч. групп занятий :	181	30	211	11	1	Сельское население					
В т. ч. чернорабочие	116	15	131	9	—	I. Рабочие	386	303	689	66	11
II. Служащие . .	141	61	202	9	5	1. Сел.-хоз. рабочие в хоз. крестьян. типа	148	159	307	3	2
1. Технический персонал	34	—	34	1	—	2. Жел.-дорожники	70	3	73	42	—
2. Младш. обслуж- жив. персонал	32	26	58	—	1	3. Рабочие проч. групп занятий .	168	141	309	21	9
В т. ч. сторожа .	31	16	47	—	1	В том числе:					
3. Личная прислуга	—	25	25	—	—	Чернорабочие . .	114	107	221	13	8
4. Служ. проч.. групп занятий .	75	10	85	8	4	Поден. переменные рабочие	30	32	62	2	1
III. Хозяева . . .	270	34	304	11	78	II. Служащие . .	102	69	171	18	4
1. Сельское хоз-во .	247	28	275	7	78	1. Культ. просвет. персонал	19	19	38	4	1
В т. ч. земледельцы	240	28	268	7	78	В т. ч. учителя .	9	18	27	3	1
2. Проч. хозяева .	23	6	29	4	—	2. Личная прислуга	—	26	26	—	—
IV. Одиночки . .	159	29	188	17	13	3. Служащие проч. групп занятий .	83	24	107	14	3
1. Сельское хоз-во	58	12	70	—	6	III. Хозяева . . .	1960	451	2411	21	161
В т. ч. земледельцы	55	12	67	—	6	1. Сельское хоз-во .	1933	449	2382	14	160
2. Куст. рем. пром.	58	14	72	9	5	Из них земледельцы	1933	449	2382	14	160
3. Транспорт . . .	25	1	26	5	—	2. Проч. хозяева .	27	2	29	7	1
4. Проч. одиночки	18	2	20	3	2	IV. Одиночки . .	106	69	175	20	8
V. Члены семьи помог. в занятии	194	404	598	7	21	1. Сельское хоз-во	31	69	100	2	6
1. Сельское хоз-во .	180	381	561	5	21	В т. ч. земледельцы	30	69	99	1	6
В т. ч. земледельцы	173	375	548	5	21	2. Куст. рем. пром.	53	—	53	14	2
2. Проч. помог. члены семьи . .	14	23	37	2	—	3. Проч. одиночки	22	—	22	4	—
Проч. самостоятель- ных	99	135	234	2	—	V. Члены семьи помог. в занятии	1502	3679	5181	8	24
Всего самодея- тельных	1736	872	2608	97	131	1. Сельское хоз-во .	1489	3667	5156	4	24
Всего несамодея- тельных	1108	1925	3033	—	—	Из них земледельцы	1489	3667	5156	4	24
В т. ч. моложе 10 л.	753	715	1468	—	—	2. Прочие помог. члены семьи . .	13	12	25	4	—
Всего населения	2844	2797	5641	—	—						
По всему району											
Самодейственных .	4536	2002	6538	127	177						
Несамодейственных	3347	6498	9845	—	—						
Всего населения	7883	8500	16383	—	—						

Медведевский район.
Миасский район.

Златоустовский округ.

Название преобладающих занятий	П о л			В т. ч. имеющ. побочн. занят.		Название преобладающих занятий	П о л			В т. ч. имеющ. побочн. занят.	
	Муж.	Женск.	Обоего пола				Муж.	Женск.	Обоего пола		
				Сел.- хоз.	Пр.					С.-хоз.	Сел.- хоз.
Проч. самодетел.	24	27	51	10	—	13. Рабочие прочих групп занятий . .	497	405	902	11	4
Всего самодетельн.	4030	4593	8673	143	203	В том числе:					
Всего несамодетельн.	2169	2718	4887	—	—	Чернорабочие . . .	93	39	132	3	1
В т. ч. моложе 10 л.	1695	1774	3469	—	—	Поден. переменные рабочие	299	342	641	—	—
Всего населения	6249	7316	13565	—	—	II. Служащие . . .	719	480	1199	13	5
IV. Миасский район						1. Руководящий персонал	93	10	103	2	—
А. Городское население: (гор. Миасс, и поселки: Сыростан и Трудовой).						В том числе:					
I. Рабочие	1752	575	2327	93	27	Руков. перс. проч. учреждений	43	9	52	—	—
1. Сел-хоз. рабочие в хоз. крестьян. типа	51	28	79	—	2	2. Технический персонал	62	—	62	2	—
2. Рабочие лесного дела	36	—	36	5	—	3. Торговый и хо- зяйств. персонал.	109	12	121	3	—
3. Горнорабочие . .	31	1	32	2	2	В том числе:					
4. Металлисты . .	511	31	542	7	3	Продавцы	43	8	51	—	—
а) квалифицирован.	442	5	447	6	2	Кладовщики, при- емщ., раздатчики .	25	1	26	1	—
В т. ч. кузнецы .	94	—	94	2	—	4. Учетно-контр. и инструктор. персонал	151	19	170	3	—
б) полуквалифицир.	67	25	92	1	1	В т. ч. счетоводы .	81	4	85	1	—
в) неквалифициров.	2	1	3	—	—	5. Делопроизводст- венный персонал.	47	28	75	—	—
5. Деревообделочн.	33	—	33	—	—	В том числе:					
6. Швейники . . .	24	12	36	—	—	Делопроизводители, корреспонденты .	21	7	28	—	—
7. Кожевники . .	79	4	83	—	2	6. Медико-санитар- ный персонал . .	25	72	97	—	—
8. Пищевики . . .	52	4	56	1	—	В том числе:					
9. Строители . .	56	3	59	4	7	Санитары, сиделки	—	31	31	—	—
10. Жел-дорожники	51	23	74	7	1	7. Культурно-про- светит. персонал	32	89	121	2	1
11. Местнотран- спортники . . .	208	35	243	55	6	В т. ч. учителя .	25	66	91	1	1
а) полуквалифицир.	170	6	176	53	4	8. Охрана безопа- сности	62	—	62	—	3
В том числе:						В т. ч. пожарные .	38	—	38	—	2
Возчики, извозчи- ки ломовые . . .	162	6	168	53	4	9. Младший обслу- жив. персонал .	108	117	225	1	1
б) неквалифициров.	38	29	67	2	2	В том числе:					
12. Рабочие сило- вых установок .	123	29	152	1	—	Сторожа	78	43	121	1	—
а) квалифицирован.	23	—	23	1	—	Уборщики, -цы . .	4	33	37	—	—
б) полуквалифицир.	100	29	129	—	—	10. Личная при- слуга	—	98	98	—	—
В т. ч. кочегары .	79	12	91	—	—	В том числе:					
						Няни, кормилицы	—	29	29	—	—
						Личная прислуга на разной работе	—	60	60	—	—

Мнясский район.

Златоустовский округ.

Название преобладающих занятий	П о л			В т. ч. имеющ. побочн. занят.			Название преобладающих занятий	П о л			В т. ч. имеющ. побочн. занят.		
	Муж.	Женск.	Обоего пола	Сел.- хоз.	Не с.-хоз.			Муж.	Женск.	Обоего пола	Сел.- хоз.	Не с.-хоз.	
11. Служащ. проч. групп занятий	30	35	65	—	—		Всего самодея- тельных	6094	2850	8944	195	177	
III. Хозяева . . .	752	70	822	17	83		<i>Всего несамодея- тельных</i>	<i>4785</i>	<i>9606</i>	<i>14391</i>	—	—	
1. Сельское хоз-во .	481	54	535	2	79		В т. ч. моложе 10 л.	2976	2874	5850	—	—	
В т. ч. земледельцы	475	54	529	2	79		Всего населения	10879	12456	23335	—	—	
2. Куст. рем. пром.	171	9	180	9	4		Б. Сельское население						
3. Транспорт . . .	65	3	68	5	—		I. Рабочие	1552	787	2339	179	24	
В том числе:							1. Сел.-хоз. рабочие						
Возчики, извозчи- ки ломовые	65	2	67	5	—		в хоз. крестьян. типа	553	462	1015	8	9	
4. Торговля	25	3	28	1	—		В том числе:						
5. Проч. хозяева .	10	1	11	—	—		Пастухи, подпаски	83	13	96	2	1	
IV. Одиночки . .	1271	126	1397	55	48		2. Рабочие лесного дела	190	46	236	44	5	
1. Сельское хоз-во .	238	19	257	—	28		В том числе:						
В т. ч. земледельцы	227	19	246	—	28		Лесозаготовщики .	142	42	184	28	5	
2. Куст. рем. пром.	341	76	417	25	16		3. Металлисты . .	26	—	26	—	—	
В том числе:							4. Пищевики . . .	44	—	44	1	—	
Сапожники, баш- мачники	94	—	94	4	1		5. Строители . .	60	4	64	4	2	
3. Строительство	59	—	59	2	—		6. Жел.-дорожники	199	12	211	50	2	
4. Транспорт . . .	566	11	577	26	3		а) квалифицирован.	20	—	20	6	—	
В том числе:							б) полуквалифицир.	33	—	33	4	—	
Возчики, извозчи- ки ломовые	554	11	565	26	3		в) неквалифициров.	146	12	158	40	2	
5. Торговля	61	20	81	2	1		7. Местнотран- спортники	181	19	200	44	1	
6. Проч. одиночки	6	—	6	—	—		а) квалифицирован.	1	—	1	—	—	
V. Члены семьи помог. в занятии	617	778	1395	16	14		б) полуквалифицир.	78	8	86	26	—	
1. Сельское хоз-во .	440	730	1170	—	13		Из них возчики, из- возчики ломовые .	78	8	86	26	—	
В т. ч. земледельцы	437	729	1166	—	13		в) неквалифициров.	102	11	113	18	1	
2. Куст. рем. пром.	83	30	113	1	1		8. Рабочие прочих групп занятий .	299	244	543	28	5	
3. Транспорт . . .	74	9	83	5	—		В том числе:						
Из них помог. в извозе	74	9	83	5	—		Чернорабочие . . .	69	46	115	4	—	
4. Проч. помог. члены семьи . .	20	9	29	10	—		Поден. переменные рабочие	144	190	334	13	2	
<i>Прочих самодетель- ных</i>	<i>983</i>	<i>821</i>	<i>1804</i>	<i>1</i>	<i>—</i>		II. Служащие . .	307	265	572	31	3	
							1. Руководящий персонал	52	3	55	9	—	
							2. Технический персонал	51	—	51	4	—	

Миасский район.
Мишьярский район.

Златоустовский округ.

Название преобладающих занятий	П о л			В т. ч. имеющ. побочн. занят.			Название преобладающих занятий	П о л			В т. ч. имеющ. побочн. занят.		
	Муж.	Женск.	Обоего пола	Сел.- хоз.	Не с.-хоз.			Муж.	Женск.	Обоего пола	Сел.- хоз.	Не с.-хоз.	
3. Торговый и хо- зяйств. персонал	33	1	34	1	—		3. Проч. помог. члены семьи	2	2	4	—	—	
4. Учетно-контр. и инструктор. персонал	48	3	51	2	—		Прочих самоделя- тельных	284	216	500	8	—	
5. Медико-санитар. персонал	8	26	34	3	—		Всего самоделя- тельных	8749	7565	16314	402	495	
6. Культурно-про- светит. персонал	29	31	60	4	—		Всего несамоделя- тельных	4737	8340	13077	—	—	
В т. ч. учителя	20	30	50	3	—		В т. ч. моложе 10 л.	3792	3962	7754	—	—	
7. Младший обслу- жив. персонал	61	64	125	6	3		Всего населения	13486	15905	29391	—	—	
В т. ч. сторожа	44	39	83	5	3		По всему району						
8. Личная прислуга В том числе: Няни, кормилицы Личн. прислуга на разной работе	—	121	121	—	—		Самодельных	14843	10415	25258	597	672	
9. Служащ. проч. групп занятий	25	16	41	2	—		Несамодельных	9522	17946	27468	—	—	
III. Хозяева	3251	553	3804	76	313		Всего населения	24365	28361	52726	—	—	
1. Сельское хоз-во	3155	550	3705	55	311		V. Мишьярский район						
В т. ч. земледельцы	3150	550	3700	51	311		А. Городское население (рабочие пос.: Аша, Мишья- р, Сим и Кропачево).						
2. Куст. рем. пром.	89	3	92	20	7		I. Рабочие	3034	473	3507	147	20	
3. Проч. хозяева	7	—	7	1	—		1. Рабочие лесного дела	42	—	42	1	—	
IV. Одиночки	626	322	948	62	69		2. Металлисты	1429	33	1462	58	11	
1. Сельское хоз-во	261	200	461	10	43		а) квалифициров.	879	13	892	45	7	
В т. ч. земледельцы	238	200	438	5	41		В том числе:						
2. Куст. рем. пром.	268	119	387	37	22		Вальцовщики	219	1	220	15	3	
В т. ч. сапожники, башмачники	50	2	52	5	3		Кузнецы	114	—	114	7	—	
3. Строительство	75	1	76	8	3		Литейщики, фор- мовщики	99	6	105	3	—	
В т. ч. плотники	55	—	55	7	1		Монтеры, электро- монтеры	55	—	55	2	1	
4. Проч. одиночки	22	2	24	7	1		Слесаря	168	1	169	11	2	
V. Члены семьи помог. в занятии	2729	5422	8151	46	81		Токаря по металлу	63	2	65	4	—	
1. Сельское хоз-во	2641	5398	8039	28	77		б) полуквалифицир.	432	3	435	13	3	
В т. ч. земледельцы	2636	5397	8033	25	77		в) неквалифициров.	118	17	135	—	1	
2. Куст. рем. пром.	86	22	108	18	4		3. Деревообделоч- ники	156	6	162	5	—	
В том числе:							а) квалифициров.	89	1	90	2	—	
Пр. деревообделочн.	46	11	57	7	3		В т. ч. столяры	78	1	79	2	—	
							б) полуквалифицир.	66	4	70	3	—	
							в) неквалифициров.	1	1	2	—	—	
							4. Минеральщики	9	30	39	—	—	

Миньлярский район.

Златоустовский округ.

Название преобладающих занятий	П о л			В т. ч. имеющ. побочн. занят.		Название преобладающих занятий	П о л			В т. ч. имеющ. побочн. занят.	
	Муж.	Женск.	Обоего пола	Сел.- хоз.	Не с.-хоз.		Муж.	Женск.	Обоего пола	Сел.- хоз.	Не с.-хоз.
5. Строители . . .	247	14	261	24	2	4. Учетно-контр. и инстр персон.	290	60	350	—	2
а) квалифциров. . .	239	14	253	24	2	В том числе:					
В т. ч. плотники . .	129	—	129	20	2	Счетоводы	179	12	191	—	1
б) полуквалифцир.	8	—	8	—	—	Канторщики, та- бельщики	61	36	97	—	1
6. Жел-дорожники	132	2	134	10	2	5. Делопроизводств. персонал	44	57	101	1	—
а) квалифциров.	40	1	41	5	—	6. Медико-санит. персонал	19	45	64	3	1
б) полуквалифцир.	46	—	46	5	1	В том числе:					
в) неквалифциров.	46	1	47	—	1	Санитары, сиделки	3	22	25	1	—
7. Местнотранс- портники	369	97	466	18	—	7. Культурно-про- светит. персон	19	68	87	—	—
а) полуквалифцир.	188	11	199	9	—	В т. ч. учителя . .	17	64	81	—	—
В том числе:						8. Работники связи	27	18	45	—	—
Возчики, извозч. ло- мовые	184	11	195	9	—	В т. ч телеграфисты	25	4	29	—	—
б) неквалифциров.	181	86	267	9	—	9. Охрана безопас.	38	—	38	—	—
Из них:						10. Младший об- служив. персон.	167	192	359	10	2
Грузчики	73	20	93	7	—	В том числе:					
Носильщики	3	48	51	1	—	Сторожа	124	74	198	8	2
Пр. неквалифцир.	105	18	123	1	—	Курьеры, рассыльн.	31	36	67	1	—
8. Рабочие силовых установок	236	2	238	12	2	Уборщики,-цы . .	4	59	63	1	—
а) квалифцирован.	104	1	105	4	2	11. Личн. прислуга	—	135	135	—	—
из них машинисты	104	1	105	4	2	В том числе:					
силовых установок	132	1	133	8	—	Личная прислуга	—	111	111	—	—
б) полуквалифцир.	132	1	133	8	—	на разной работе .	—	111	111	—	—
В т. ч. кочегары . .	102	1	103	7	—	12. Служащ. проч. групп занятий	25	11	36	1	1
9. Рабочие прочих групп занятий . . .	414	289	703	19	3	III. Хозяева	103	9	112	6	15
В том числе:						1. Сельское хоз-во .	60	7	67	1	15
Чернорабочие	61	33	94	—	—	В т. ч. земледельц.	56	7	63	1	14
Поденно-перем. ра- бочие	50	48	98	3	—	2. Проч. хозяева . .	43	2	45	5	—
Рабочие без обозн. специальности . . .	199	187	386	8	1	IV. Одиночки . . .	146	50	196	5	9
II. Служащие	1074	606	1680	26	7	1. Сельское хоз-во .	20	6	26	—	6
1. Руководящий персонал	111	2	113	3	—	2. Куст. рем. пром.	71	28	99	3	3
В том числе:						3. Торговля	25	14	39	1	—
Руков. пром. завед. и завед. их отд. частями	34	—	34	2	—	4. Проч. одиночки .	30	2	32	1	—
Руковод. персонал проч. учрежд. . . .	33	1	34	—	—						
2. Технический пер- сонал	169	2	171	3	1						
а) высший технич.	37	—	37	1	1						
б) средний технич.	132	2	134	2	—						
В т. ч. мастера . .	52	—	52	2	—						
3. Торговый и хо- зяйственный пер- сонал	165	16	181	5	—						
В том числе:											
Продавцы	49	13	62	3	—						
Кладовщ., прием- щики, раздатчики	45	2	47	1	—						

Миняровский район.

Златоустовский округ.

Название преобладающих занятий	П о л			В т. ч. имеющ. побочн. занят.		Название преобладающих занятий	П о л			В т. ч. имеющ. побочн. занят.	
	Муж.	Женск.	Обоего пола				Муж.	Женск.	Обоего пола		
				Сел.- хоз.	Не- с.-хоз.					Сел.- хоз.	Не- с.-хоз.
У. Члены семьи помог. в занятии	56	173	229	3	4	II. Служащие . . .	206	82	288	33	31
1. Сельское хоз-во .	40	156	196	2	4	1. Технический пер- сонал	46	1	47	5	2
В т. ч. земледельцы	39	150	189	2	4	В т. ч. мастера . .	28	1	29	3	2
2. Проч. помог. члены семьи . .	16	17	33	1	—	2. Младший обслу- жив. персонал .	104	21	125	14	29
Прочих самоделя- тельных	501	750	1251	1	—	В т. ч. сторожа . .	104	16	120	14	29
Всего самодель- ных	4914	2061	6975	188	55	3. Личн. прислуга	1	36	37	—	—
Всего несамодея- тельных	3953	8166	12119	—	—	4. Служащ. проч. групп занятий	55	24	79	14	—
В т. ч. моложе 10 л.	2444	2451	4895	—	—	III. Хозяева . . .	1326	137	1463	172	404
Всего населения	8867	10227	19094	—	—	1. Сельское хоз-во .	1307	137	1444	163	402
Б. Сельское население						В т. ч. земледельцы	1254	136	1390	148	399
I. Рабочие . . .	377	214	1091	78	28	2. Проч. хозяева .	19	—	19	9	2
1. Сел.-хоз. рабочие в хоз. крест. типа	90	148	238	9	3	IV. Одиночки . .	120	46	166	18	12
2. Рабочие лесного дела	253	19	272	30	11	1. Сельское хоз-во .	56	27	83	9	10
В том числе:						2. Куст. рем. пром.	46	18	64	8	1
Лесозаготовщики .	166	14	180	17	5	3. Проч. одиночки	18	1	19	1	1
Углежиги	55	5	60	2	3	V. Члены семьи помог. в занятии	967	2040	3007	257	129
3. Строители . .	70	2	72	3	8	1. Сельское хоз-во .	953	2038	2991	253	129
В т. ч. печники . .	50	2	52	1	8	В т. ч. земледельцы	922	1978	2900	236	127
4. Жел.-дорожники	131	12	143	7	—	2. Проч. помог. чле- ны семьи	14	2	16	4	—
а) квалифицирован.	15	—	15	2	—	Прочих самоделя- тельных	56	75	131	2	—
б) полуквалифицир.	19	—	19	3	—	Всего самодель- ных	3552	2594	6146	560	604
в) неквалифициров.	97	12	109	2	—	Всего несамодея- тельных	2520	4163	6683	—	—
5. Местнотранс- портники . . .	168	5	173	15	5	В т. ч. моложе 10 л.	1775	1801	3576	—	—
а) полуквалифицир.	106	1	107	10	5	Всего населения	6072	6757	12829	—	—
Из них:						По всему району					
Возчики, извозчики ломовые	106	1	107	10	5	Самодельных .	8466	4655	13121	—	—
б) неквалифициров.	62	4	66	5	—	Несамодельных	6473	12329	18802	—	—
6. Рабочие прочих групп занятий .	165	28	193	14	1	Всего населения	14939	16984	31923	—	—
В том числе:											
Рабоч. без обозна- чения специальн.	101	14	115	1	—						

Название преобладающих занятий	П о л			В т. ч. чмеющ. побочн. занят.		Название преобладающих занятий	П о л			В т. ч. имеющ. побочн. занят.	
	Муж.	Женск.	Обоего пола	Сел.- хоз.	Не с.-хоз.		Муж.	Женск.	Обоего пола	Сел.- хоз.	Не с.-хоз.
VI. Саткинский район						10. Рабочие проч. групп занятий .					
А. Городское население: (рабочие фаб. зав. пос.: Бакал, Сатка и Бердяш)						В том числе:					
Чернорабочие .						298 145 443 1 2					
Рабоч. без обозна- чен. специальности						194 105 299 1 —					
I. Рабочие						936 602 1538 1 10					
1. Горнорабочие . .						1. Руководящий персонал					
а) квалифицирован.						98 5 103 — 1					
В том числе:						В том числе:					
Забойщики, заруб- щники, отбойщики .						Руковод. пром. за- вед. и зав. их ча- стями					
б) полуквалифицир.						33 — 33 — —					
в) неквалифициров.						82 88 170 — —					
2. Металлисты . .						Руководящий пер- сонал проч. учрежд.					
квалифицирован.						32 4 36 — —					
В том числе:						2. Технический персонал					
Монтеры, электро- монтеры						192 1 193 — —					
Слесари						а) высший технич.					
б) полуквалифицир.						28 — 28 — —					
в) неквалифициров.						б) средний технич.					
3. Деревообделоч- ники						В том числе:					
В т. ч. столяры . .						Бригадиры, десят- ники					
4. Кожевники . . .						45 — 45 — —					
5. Минеральщики .						Мастера					
а) квалифицирован.						34 — 34 — —					
б) полуквалифицир.						Техники					
в) неквалифициров.						30 — 30 — —					
6. Строители . . .						3. Торговый и хо- зяйственный пер- сонал					
а) квалифицирован.						151 29 180 — 3					
В том числе:						В том числе:					
Каменщики						Продавцы, кладов- щики, приемщики, раздатчики					
Плотники						33 8 41 — 1					
б) полуквалифицир.						37 8 45 — —					
в) неквалифициров.						27 9 36 — —					
7. Жел.-дорожники						4. Учетно-контр. и инстр. персон.					
а) квалифицирован.						216 45 261 — 2					
б) полуквалифицир.						В том числе:					
в) неквалифициров.						Счетоводы					
8. Местнотранс- портники						134 14 148 — —					
а) полуквалифицир.						Контормщики, та- бельщики					
В том числе:						34 18 52 — 1					
Возчики, извозчики						5. Делопроезвод- ственн. персонал					
домовые						59 57 116 — 2					
б) неквалифициров.						В том числе:					
В т. ч. грузчики . .						Делопроезводители, корреспонденты . .					
9. Рабочие силовых установок						24 30 — 1					
а) квалифицирован.						6. Медико-санит. персонал					
Из них машинист.						15 55 — 1					
силовых установок						7. Культурно-про- светит. персон.					
б) полуквалифицир.						14 56 70 — 1					
						В т. ч. учителя . .					
						13 51 64 — 1					
						8. Работники связи					
						13 36 39 — —					
						В т. ч. телеграфисты					
						13 13 26 — —					

Саткинский район.

Златоустовский округ.

Название преобладающих занятий	П о л			В т. ч. имеющ. побочн. занят.		Название преобладающих занятий	П о л			В т. ч. имеющ. побочн. занят.	
	Муж.	Женск.	Обоего пола				Муж.	Женск.	Обоего пола		
				Сел.- хоз.	Не с.-хоз.					Сел.- хоз.	Не с.-хоз.
9. Охрана безопасн. В т. ч. милиционеры	51 27	— —	51 27	— —	— —	Б. Сельское население					
10. Младший обслуж. жив. персонал В том числе:	108	219	327	1	—	И. Рабочие . . .	1899	631	2530	326	16
Сторожа	87	105	192	1	—	1. Сел.-хоз. рабочие в хоз. крест. типа	123	117	240	1	3
Курьеры, рассыльн.	12	32	44	—	—	2. Рабочие лесного дела	704	233	937	314	7
Уборщики, -цы . .	—	61	61	—	—	В том числе:					
11. Личн. прислуга	—	113	113	—	—	Лесозаготовщики .	607	231	838	293	6
В том числе:						Углежоги	54	2	56	3	—
Няни, кормилицы .	—	38	38	—	—	3. Горнорабочие .	372	149	521	5	2
Личная прислуга на разн. работе .	—	56	56	—	—	а) квалифицирован.	243	1	244	—	2
12. Служащ. проч. групп занятий	19	11	30	—	—	В том числе:					
III. Хозяева . . .	103	14	117	1	10	Забойщики, заруб- щики, отбойщики .	239	1	240	—	2
1. Сельское хоз-во .	34	4	38	—	8	б) полуквалифицир	75	5	80	5	—
2. Куст. рем. пром.	49	6	55	1	—	В т. ч. каменоломы	69	—	69	5	—
3. Проч. хозяева .	20	4	24	—	2	б) неквалифициров.	54	143	197	—	—
IV. Одиночки . .	174	44	218	—	7	4. Металлисты .	48	1	49	—	1
1. Куст. рем. пром.	113	33	146	—	5	5. Строители . .	30	1	31	—	—
2. Проч. одиночки	61	11	72	—	2	6. Жел.-дорожники	237	13	250	1	1
V. Члены семьи помог. в занятии	65	62	127	—	3	а) квалифицирован.	33	—	33	—	—
1. Сельское хоз-во .	27	22	49	—	3	б) полуквалифицир	19	—	19	—	—
2. Куст. рем. пром.	24	27	51	—	—	в) неквалифициров.	185	13	198	1	1
3. Проч. помог. члены семьи . .	14	13	27	—	—	7. Местнотранс- портники	245	25	270	4	—
Прочих самодея- тельных	806	671	1477	—	—	а) полуквалифицир.	125	9	134	4	—
Всего самодейтель- ных	5009	1987	6996	12	50	В том числе:					
Всего несамодея- тельных	3546	7406	10952	—	—	Возчики, извозчи- ки ломовые . . .	124	9	133	4	—
В т. ч. моложе 10 л.	2054	2139	4193	—	—	б) неквалифициров.	120	16	136	—	—
						В т. ч. грузчики .	64	9	73	—	—
						8. Рабочие прочих групп занятий .	140	92	232	1	2
						В том числе:					
						Поден. переменные рабочие	35	39	74	1	—
						Рабочие без обозн. специальности . .	44	17	61	—	—
						II. Служащие . .	253	149	402	13	5
						1. Руководящий персонал	35	1	36	2	—
						2. Технический персонал	39	1	40	3	—
						3. Торговый и хо- зяйствен. персон.	42	2	44	4	1
Всего населения	8555	9393	17948	—	—						

Саткинский район.
Гор. Ирбит.

Златоустовский округ.
Ирбитский округ.

Название преобладающих занятий	П о л			В т. ч. имеющ. побочн. занят.		Название преобладающих занятий	П о л			В т. ч. имеющ. побочн. занят.	
	Муж.	Женск.	Обоего пола	Сел.- хоз.	Не с.-хоз.		Муж.	Женск.	Обоего пола	Сел.- хоз.	Не с.-хоз.
4. Учетно-контр. и инстр. персон.	41	3	44	1	1	По всему району:					
5. Культурно-про- светит. персон.	16	24	40	—	1	Самодельных .	9516	5043	14559	352	188
В т. ч. учителя .	12	23	35	—	—	Несамодельных	6694	12712	19406	—	—
6. Младший обслу- жив. персонал .	51	40	91	2	2	Всего населения	16210	17755	33965	—	—
В т. ч. сторожа . .	42	30	72	2	2	Ирбитский округ					
7. Личн. прислуга В том числе:	—	64	64	—	—	Город Ирбит					
Няни, кормилицы .	—	39	39	—	—	I. Рабочие	524	146	670	4	3
8. Служащие проч. групп занятий .	29	14	43	1	—	1. Металлисты . .	47	—	47	1	—
III. Хозяева . . .	1063	217	1280	37	102	2. Пищевики . . .	59	10	69	—	—
1. Сельское хоз-во .	995	207	1202	19	100	3. Строители . .	40	—	40	1	—
В т. ч. земледельцы	946	204	1150	17	99	4. Местнотран- спортники	83	2	85	1	—
2. Куст. рем. пром.	51	10	61	18	1	5. Рабочие сило- вых установок .	30	1	31	—	—
3. Проч. хозяева .	17	—	17	—	1	6. Рабочие проч. групп занятий .	265	133	398	1	3
IV. Одиночки .	253	77	330	20	9	В том числе:	84	15	99	—	1
1. Сельское хоз-во .	83	54	137	2	3	Чернорабочие . .	64	93	157	1	—
В т. ч. земледельцы	42	50	92	1	2	II. Служащие . .	1156	879	2035	22	4
2. Куст. рем. пром.	105	21	126	8	4	1. Руководящий персонал	174	21	195	—	—
3. Строительство	49	—	49	8	2	В том числе:	30	—	30	—	—
4. Проч. одиночки	16	2	18	2	—	Руковод. торгов. и кред. учрежден. и зав. частями их .	45	1	46	—	—
V. Члены семьи помог. в занятии	857	1757	2614	20	26	Руковод. и зав. уч- режд., окружн. и уездн. управ. и их частями	61	19	80	—	—
1. Сельское хоз-во .	817	1716	2533	4	25	Руководит. персон. проч. учрежден. .	102	1	103	1	1
В т. ч. земледельцы	808	1714	2522	4	25	2. Технический персонал	48	1	49	—	—
2. Куст. рем. пром.	35	35	70	16	1	а) высший технич.	54	—	54	1	1
В том числе:	22	28	50	16	—	б) средний технич.					
Пр. деревообделоч.											
3. Проч. помог. члены семьи . .	5	6	11	—	—						
Прочих самодель- ных	182	225	407	3	—						
Всего самодель- ных	4507	3056	7563	340	138						
Всего несамодель- ных	3148	5306	8454	—	—						
В т. ч. моложе 10 л.	2196	2086	4193	—	—						
Всего населения	7655	8362	16017	—	—						

Гор. Ирбит.

Ирбитский округ.

Название преобладающих занятий	П о л			В т. ч. имеющ. побочн. занят.		Название преобладающих занятий	П о л			В т. ч. имеющ. побочн. занят.	
	Муж.	Женск.	Обоего пола				Муж.	Женск.	Обоего пола		
				Сел.- хоз.	Не с.-хоз.					Сел.- хоз.	Не с.-хоз.
3. Торговый и хо- зяйств. персонал В том числе:	189	32	221	8	1	12. Служащ. проч. групп занятий .	34	32	66	1	—
Зав. магазинами и складами . . .	25	2	27	1	—	III. Хозяева . . .	352	30	382	4	72
Доверенные, аген- ты и комиссионеры	42	2	44	3	—	1. Сельское хоз-во .	265	20	285	2	69
Продавцы	79	21	100	3	1	В т. ч. земледельцы	263	20	283	2	69
4. Учетно-контр. и инструктор. персонал	262	89	351	5	—	2. Куст. рем. пром.	38	2	40	1	2
В том числе:						3. Торговля	40	8	48	1	1
Инструктора и ор- ганизаторы	43	2	45	—	—	4. Проч. хозяева . .	9	—	9	—	—
Бухгалтеры	68	4	72	1	—	IV. Одночки . . .	480	111	591	11	25
Счетоводы	83	43	126	1	—	1. Сельское хоз-во .	50	13	63	—	14
Кассиры, казначеи	25	14	39	2	—	В т. ч. земледельцы	49	12	61	—	14
5. Делопр-водство. персонал	106	93	199	1	1	2. Куст. рем. пром.	201	76	277	2	5
В том числе:						3. Строительство	137	—	137	5	6
Делопр-водители и корреспонденты	45	28	73	1	1	В т. ч. плотники .	70	—	70	2	2
Машинистки	1	40	41	—	—	4. Транспорт	37	1	38	1	—
Секретари	44	7	51	—	—	5. Торговля	50	20	70	3	—
6. Медико-санитар. персонал	39	105	144	1	—	6. Проч. одиночки .	5	1	6	—	—
а) старший медиц.	6	10	16	—	—	V. Члены семьи помог. в занятии	142	252	394	—	23
б) средний медиц. .	21	44	65	1	—	1. Сельское хоз-во .	114	219	333	—	23
в) младший медиц.	12	51	63	—	—	Из них земледельцы	114	219	333	—	23
В том числе:						2. Куст. рем. пром.	18	7	25	—	—
Санитары, сиделки	10	51	61	—	—	3. Торговля	5	26	31	—	—
7. Культурно-про- светит. персонал	31	84	115	1	—	4. Проч. помог. члены семьи . . .	5	—	5	—	—
В т. ч. учителя . . .	24	57	81	1	—	Проч. самостоятель- ных	920	718	1638	—	—
8. Работники ис- кусства	20	12	32	—	1	Всего самодетя- тельных	3574	2136	5710	41	127
9. Охрана безопа- сности	88	—	88	1	—	Всего несамодея- тельных	1854	4168	6022	—	—
В том числе:						В т. ч. моложе 10 л.	1110	1254	2364	—	—
Милиционеры	32	—	32	1	—	Всего населения	5428	6304	11732	—	—
Надзиратели мест. заключенных	26	—	26	—	—						
10. Младший об- служ. персонал . .	111	142	253	3	—						
В том числе:											
Сторожа	80	49	129	2	—						
Курьеры, рассыльч.	10	21	31	—	—						
Уборщицы	—	28	28	—	—						
11. Личная при- слуга	—	268	268	—	—						
В том числе:											
Повара, кухарки . .	—	170	170	—	—						
Няни, кормилицы . .	—	90	90	—	—						

Байкаловский район.
Благовещенский район.

Пробитский округ.

Название преобладающих занятий	П о л			В т. ч. имеющ. побочн. занят.		Название преобладающих занятий	П о л			В т. ч. имеющ. побочн. занят.	
	Муж.	Женск.	Обоего пола	Сел.- хоз.	Не с.-хоз.		Муж.	Женск.	Обоего пола	Сел.- хоз.	Не с.-хоз.
I. Байкаловский район						<i>2. Проч. помог. члены семьи . . .</i>	11	12	23	1	1
Сельское население						<i>Проч. самостоятель- ных</i>	56	72	128	3	—
I. Рабочие	169	179	348	6	7	Всего самостоятель- ных	7261	7310	14571	88	631
<i>1. Сел.-хоз. рабочие в хоз. крестьян. типа</i>	40	42	82	—	2	<i>Всего несамодетель- ных</i>	3652	5007	8659	—	—
<i>2. Рабоч. проч. групп занятий .</i>	129	137	266	6	5	<i>В т. ч. моложе 10 л.</i>	2994	2944	5938	—	—
В том числе:						Всего населения	10913	12317	23230	—	—
Чернорабочие . . .	46	44	90	1	2	II. Благовещенский район					
Поденно-перем. ра- бочие	69	89	158	4	1	Сельское население					
II. Служащие . . .	96	168	264	30	3	I. Рабочие	121	121	242	2	8
<i>1. Культурно-про- свет. персонал .</i>	14	37	51	8	—	<i>В т. ч. чернорабочие</i>	82	85	167	1	3
В т. ч. учителя . .	8	37	45	4	—	II. Служащие . . .	96	95	191	17	1
<i>2. Младший обслу- жив. персонал .</i>	10	40	50	2	2	<i>1. Культурно-про- светит. персонал</i>	7	29	36	—	—
В т. ч. сторожа . .	10	36	46	2	2	<i>В т. ч. учителя .</i>	4	27	31	—	—
<i>3. Личная прислуга</i>	—	59	59	—	—	<i>2. Младший обслу- жив. персонал .</i>	27	26	53	5	1
В том числе:						<i>В т. ч. сторожа .</i>	27	26	53	5	1
Няни, кормилицы .	—	55	55	—	—	<i>3. Личная прислуга</i>	1	28	29	—	—
<i>4. Служащ. проч. групп занятий .</i>	72	32	104	20	1	<i>В том числе:</i>					
III. Хозяева . . .	3761	399	4160	17	423	<i>Няни, кормилицы .</i>	1	27	28	—	—
<i>1. Сельское хоз-во .</i>	3737	398	4135	13	421	<i>4. Служащ. проч. группы занятий</i>	61	12	73	12	—
В т. ч. земледельцы	3737	398	4135	13	421	III. Хозяева . . .	3452	346	3798	45	738
<i>2. Проч. хозяева . .</i>	24	1	25	4	2	<i>1. Сельское хоз-во .</i>	3422	346	3768	42	736
IV. Одиночки . . .	286	117	403	24	14	<i>Из них земледельцы</i>	3422	346	3768	42	736
<i>1. Сельское хоз-во .</i>	169	104	273	—	10	<i>2. Проч. хозяева . .</i>	30	—	30	3	2
В т. ч. земледельцы	168	103	271	—	10	IV. Одиночки . . .	202	127	329	10	36
<i>2. Куст. рем. пром.</i>	79	12	91	16	4	<i>1. Сельское хоз-во .</i>	142	110	252	3	26
<i>3. Строительство</i>	34	—	34	5	—	<i>В т. ч. земледельцы</i>	137	109	246	3	24
<i>4. Проч. одиночки</i>	4	1	5	3	—	<i>2. Куст. рем. пром.</i>	34	15	49	2	4
V. Члены семьи помог. в занятии	2893	6375	9268	8	184	<i>3. Строительство</i>	25	1	26	5	6
<i>1. Сельское хоз-во .</i>	2882	6363	9245	7	183	<i>4. Проч. одиночки</i>	1	1	2	—	—
Из них земледельцы	2882	6363	9245	7	183						

Благовещенский район.
Еланский район.
Зайковский район.

— 159 —

Ирбитский округ.

Название преобладающих занятий	П о л			В т. ч. имеющ. побочн. занят.			Название преобладающих занятий	П о л			В т. ч. имеющ. побочн. занят.		
	Муж.	Женск.	Обоего пола	Сел.- хоз.	Не с.-хоз.			Муж.	Женск.	Обоего пола	Сел.- хоз.	Не с.-хоз.	
V. Члены семьи помог. в занятии	2754	5791	8545	14	545		IV. Одиночки . .	157	120	277	5	16	
1. Сельское хоз-во .	2733	5785	8518	10	545		1. Сельское хоз-во .	90	111	201	1	13	
В т. ч. земледельцы	2733	5784	8517	10	545		В т. ч. земледельцы	89	111	200	1	13	
2. Проч. помог. члены семьи . .	21	6	27	4	—		2. Куст. рем. пром.	43	9	52	4	1	
Проч. самостоятель- ных	43	31	74	1	—		3. Проч. одиночки	24	—	24	—	2	
Всего самодей- тельных	6668	6511	13179	89	1328		V. Члены семьи помог. в занятии	3348	7293	10641	15	170	
Всего несамодей- тельных	3639	4821	8460	—	—		1. Сельское хоз-во .	3346	7289	10635	14	170	
В т. ч. моложе 10 л.	2889	2881	5770	—	—		В т. ч. земледельцы	3346	7288	10634	14	170	
Всего населения	10307	11332	21639	—	—		2. Проч. помог. члены семьи . .	2	4	6	1	—	
III. Еланский район							Проч. самостоятель- ных	64	122	186	2	—	
Сельское население							Всего самодей- тельных	7733	8242	15975	58	640	
I. Рабочие	255	180	435	3	8		Всего несамодей- тельных	3539	4586	8125	—	—	
1. Сел.-хоз. рабочие в хоз. крестьян. типа	22	42	64	1	—		В т. ч. моложе 10 л.	3153	3237	6390	—	—	
2. Рабоч. проч. групп занятий .	233	138	371	2			Всего населения	11272	12828	24100	—	—	
В том числе:							IV. Зайковский район						
Чернорабочие . . .	153	85	238	—	3		Сельское население.						
Поденно-перем. ра- бочие	49	50	99	1	4		I. Рабочие	218	256	474	—	10	
II. Служащие . .	79	102	181	20	5		1. Сел.-хоз. рабочие в хоз. крест. типа	139	198	337	—	4	
1. Культурно-про- свещит. персонал	10	28	38	6	4		2. Рабочие прочих групп занятий .	79	58	137	—	6	
В т. ч. учителя . .	5	27	32	5	3		В т. ч. чернорабочие	41	28	69	—	3	
2. Младший обслу- жив. персонал .	7	18	25	2	—		II. Служащие . .	73	68	141	13	3	
3. Личная прислуга	—	36	36	—	—		1. Культурно-про- свещит. персон.	11	21	32	4	—	
В том числе:							В т. ч. учителя .	5	20	25	4	—	
Няни, кормилицы .	—	27	27	—	—		2. Младший обслу- жив. персонал .	10	15	25	6	1	
4. Служащ. проч. групп занятий .	62	20	82	12	1		Из них сторожа .	10	15	25	6	1	
III. Хозяева . . .	3830	425	4255	13	441		3. Служащие проч. групп занятий .	52	32	84	3	2	
1. Сельское хоз-во .	3826	423	4249	12	441								
В т. ч. земледельцы	3825	423	4248	12	441								
2. Проч. хозяева .	4	2	6	1	—								

Зайковский район.
Знаменский район.
Заводо-Ирбитский район.

Ирбитский округ.

Название преобладающих занятий	П о л			В т. ч. имеющ. побочн. занят.		Название преобладающих занятий	П о л			В т. ч. имеющ. побочн. занят.	
	Муж.	Женск.	Обоего пола	Сел.- хоз.	Не с.-хоз.		Муж.	Женск.	Обоего пола	Сел.- хоз.	Не с.-хоз.
III. Хозяева . . .	3498	422	3920	10	372	IV. Одиночки . .	101	85	186	7	17
1. Сельское хоз-во .	3471	414	3885	7	372	1. Сельское хоз-во .	60	73	133	—	16
Из них земледельцы	3471	414	3885	7	372	Из них земледельцы	60	73	133	—	16
2. Куст. рем. пром.	21	7	28	2	—	2. Куст. рем. пром.	26	12	38	5	—
3. Проч. хозяева .	6	1	7	1	—	3. Проч. одиночки	15	—	15	2	1
IV. Одиночки . .	123	104	227	7	5	V. Члены семьи помог. в занятии	2495	5910	8405	7	111
1. Сельское хоз-во .	53	89	142	—	4	1. Сельское хоз-во .	2494	5906	8400	7	111
Из них земледельцы	53	89	142	—	4	Из них земледельцы	2494	5906	8400	7	111
2. Куст. рем. пром.	47	15	62	3	—	2. Проч. помог. члены семьи . .	1	4	5	—	—
3. Проч. одиночки	23	—	23	4	1	Прочих самоделя- тельных	18	17	35	2	—
V. Члены семьи помог. в занятии	3105	7007	10112	8	189	Всего самоделя- тельных	6120	6526	12646	38	477
1. Сельское хоз-во .	3088	6992	10080	8	188	<i>Всего несамоделя- тельных</i>	<i>2409</i>	<i>3095</i>	<i>5504</i>	—	—
Из них земледельцы	3088	6992	10080	8	188	В т. ч. моложе 10 л.	2133	2166	4299	—	—
2. Куст. рем. пром.	13	14	27	—	1	Всего населения	8529	9621	18150	—	—
3. Проч. помог. члены семьи . .	4	1	5	—	—	VI. Заводо-Ирбитский район					
Прочих самоделя- тельных	37	31	68	6	—	А. Городское население (Ирбитский завод)					
Всего самоделя- тельных	7054	7833	14942	44	579	I. Рабочие	193	32	225	73	1
<i>Всего несамоделя- тельных</i>	<i>2495</i>	<i>3020</i>	<i>5515</i>	—	—	1. Металлисты . .	81	—	81	34	1
В т. ч. моложе 10 л.	2246	2380	4626	—	—	2. Рабочие силовых установок	28	—	28	7	—
Всего населения	9549	10908	20457	—	—	3. Рабоч. проч. групп занятий .	84	32	116	32	—
V. Знаменский район						II. Служащие . .	142	67	209	47	3
Сельское население						1. Технич. персон.	27	—	27	17	1
I. Рабочие . . .	132	159	291	1	2	2. Торгов. и хоз. персонал	21	4	25	7	—
В т. ч. чернорабочие	117	151	268	—	2	3. Младший обслу- жив. персонал .	22	17	39	10	—
II. Служащие . .	59	57	116	8	2	4. Служащ. проч. групп занятий .	72	46	118	13	2
III. Хозяева . . .	3315	298	3613	13	345						
1. Сельское хоз-во .	3305	298	3603	11	344						
Из них земледельцы	3305	298	3603	11	344						
2. Проч. хозяева	10	—	10	2	1						

**Заводо-Ирбитский район.
Ирбитский район.**

Ирбитский округ.

Название преобладающих занятий	П о л			В т. ч. имеющ. побочн. занят.		Название преобладающих занятий	П о л			В т. ч. имеющ. побочн. занят.	
	Муж.	Женск.	Обоего пола	Сел.- хоз.	Не- с.-хоз.		Муж.	Женск.	Обоего пола	Сел.- хоз.	Не- с.-хоз.
III. Хозяева . . .	141	64	205	2	42	IV. Одиночки . . .	111	109	220	5	19
1. Сельское хоз-во .	140	64	204	1	42	1. Сельское хоз-во .	76	92	168	—	16
Из них земледельцы	140	64	204	1	42	В т. ч. земледельцы	76	91	167	—	16
2. Прочие хозяева	1	—	1	1	—	2. Кустар.-ремес. пром.	23	17	40	4	3
IV. Одиночки . .	57	28	85	21	3	3. Проч. одиночки	12	—	12	1	—
1. Кустарно-рем. пром. . .	28	10	38	11	1	V. Члены семьи по- мог. в занятии	2416	5201	7617	13	114
2. Проч. одиночки	29	18	47	10	2	1. Сельское хоз-во .	2402	5193	7595	11	114
						Из них земледельцы	2402	5193	7595	11	114
V. Члены семьи помог. в занятии	126	335	461	2	16	2. Прочие помог. члены семьи . .	14	8	22	2	—
1. Сельское хоз-во .	124	334	458	—	6	Прочих самоделя- тельных	47	23	70	2	—
В т. ч. земледельцы	124	333	457	—	5	Всего самоделятель- ных	5799	5845	11644	49	428
2. Прочие помог. члены семьи . .	2	1	3	2	—	Всего несамоделя- тельных	2419	3689	6108	—	—
VI. Проч самоделя- тельных	109	105	214	—	—	В т. ч. моложе 10 л.	1966	2100	4066	—	—
Всего самоделятель- ных	768	631	1399	145	55	Всего населения	8218	9534	17752	—	—
Всего несамоделя- тельных	433	765	1198	—	—	По всему району					
В т. ч. моложе 10 л.	286	313	599	—	—	Самоделятельных .	6567	6476	13043	194	483
Всего населения	1201	1396	2597	—	—	Несамоделятельных	2852	4454	7306	—	—
Б Сельское население						Всего населения	9419	10930	20349	—	—
I. Рабочие	147	160	307	—	6	VII. Ирбитский район					
1. Сел.-хоз. рабочие в хоз. крест. ти- па	73	113	186	—	4	Сельское население					
2. Рабочие прочих групп занятий .	74	47	121	—	2	I. Рабочие	429	338	767	7	6
В т. ч чернорабочие	25	26	51	—	2	1. Сел.-хоз. рабочие з хоз. крест. ти- па	120	116	236	—	1
II. Служащие . .	43	55	98	7	2	2. Рабочие лесного дела	51	7	58	3	1
III. Хозяева . . .	3035	297	3332	22	287	В том числе:					
1. Сельское хоз-во .	3014	296	3310	17	286	Лесозаготовщики .	45	7	52	1	—
Из них земедельцы	3014	296	3310	17	286	3. Жел-дорожники	26	—	26	—	—
2. Прочие хозяева .	21	1	22	5	1						

Прбитекний район.
Костинский район.

Прбитекний округ.

Название преобладающих занятий	П о л			В т. ч. имеющ. побочн. занят.		Название преобладающих занятий	П о л			В т. ч. имеющ. побочн. занят.	
	Муж.	Женск.	Обоего пола	В т. ч.			Муж.	Женск.	Обоего пола	В т. ч.	
				Сел.- хоз.	Не с.-хоз.					Сел.- хоз.	Не с.-хоз.
4. Местнотранс- портники . . .	32	5	23	3	—	2. Кустарно-рем. пром.	14	11	25	2	—
5. Рабочие проч. групп занятий .	200	210	410	1	4	3. Проч. помог. члены семьи .	16	2	18	1	—
В том числе:						Проч. самостоятель- ных	66	44	110	2	1
Чернорабочие . .	155	160	315	—	3	Всего самостоятель- ных	8768	7939	16707	91	382
Поденно-перем. ра- бочие	18	47	65	—	—	Всего несамодея- тельных	3692	5838	9530	—	—
II. Служащие . .	107	146	253	10	4	В т. ч. моложе 10 л.	2995	3173	6168	—	—
1. Руков. персонал	25	5	30	3	—	Всего населения . .	12460	13777	26237	—	—
2. Культурно-про- свет. персонал .	7	30	37	1	—	VIII. Костинский район					
В т. ч. учителя . .	3	30	33	1	—	Сельское население					
3. Младший обслу- жив. персонал .	33	27	60	2	3	I. Рабочие	104	110	214	3	2
В т. ч. сторожа .	31	23	54	2	3	1. Сел.-хоз. рабочие в хоз. крестьян. тина	39	37	76	—	—
4. Личн. прислуга	1	72	73	—	—	2. Рабочие прочих групп занятий	65	73	138	3	2
В том числе:						В том числе:					
Няни, кормилицы	1	65	66	—	—	Чернорабочие . . .	34	61	95	—	1
5. Служащие проч. групп занятий .	41	12	53	4	1	II Служащие . . .	73	72	145	19	4
III. Хозяева . .	4518	516	5034	47	276	1. Культурно-про- светит. персонал	13	28	41	6	2
1. Сельское хоз-во .	4474	516	4990	38	276	В т. ч. учителя . .	11	28	39	5	2
Из них земледельцы	4474	516	4990	38	276	2. Младший обслу- жив. персонал .	12	19	31	3	2
2. Куст. рем. пром.	29	—	29	7	—	В т. ч. сторожа .	8	17	25	2	2
3. Прочие хозяева .	15	—	15	2	—	3. Служащие проч. групп занятий .	48	25	73	10	—
IV. Одиночки . . .	286	117	403	15	14	III. Хозяева . . .	4359	534	4893	61	596
1. Сельское хоз-во	114	93	207	—	10	1. Сельское хоз-во .	4332	532	4864	57	596
В т. ч. земледельцы	111	93	204	—	10	В т. ч. земледельцы	4332	532	4864	57	596
2. Кустарно-рем. пром.	89	24	113	11	—	2. Прочие хозяева .	27	2	29	4	—
3. Строительство	80	—	80	4	4	IV. Одиночки . .	195	133	328	16	36
В т. ч. плотники .	65	—	65	2	4	1. Сельское хоз-во .	113	105	218	2	28
4. Проч. одиночки	3	—	3	—	—	В т. ч. земледельцы	113	104	217	2	28
V. Члены семьи помог. в занятии	3362	6778	10140	10	81						
1. Сельское хоз-во .	3332	6765	10097	7	81						
Из них земледельцы	3332	6765	10097	7	81						

Костинский район.
Слободотуринский район.
Таборинский район.

Ирбитский округ.

Название преобладающих занятий	П о л			В т. ч. имеющ. побочн. занят			Название преобладающих занятий	П о л			В т. ч. имеющ. побочн. занят		
	Муж.	Женск.	Обоего пола	Сел.- хоз.	Не с.-хоз.			Муж.	Женск.	Обоего пола	Сел.- хоз.	Не с.-хоз.	
2. Кустарно-рем. пром.	47	28	75	10	5		3. Личн. прислуга . В том числе: Няни, кормилицы	1	39	40	—	2	
3. Строительство	33	—	33	4	3		4. Служащие проч. групп занятий .	1	25	26	—	—	
4. Проч. одиночки	2	—	2	—	—			69	27	96	6	1	
V. Члены семьи помог. в занятии	3553	8215	11768	26	258		III. Хозяева .	3688	221	3909	38	617	
1. Сельское хоз-во . Из них земледельцы	3530	8205	11735	22	257		1. Сельское хоз-во . Из них земледельцы	3653	220	3873	35	612	
2. Кустарн.-рем пром.	17	10	27	3	1		2. Куст. рем. пром.	25	1	26	2	4	
3. Прочие помог. члены семьи . .	6	—	6	1	—		3. Проч. хозяева .	10	—	10	1	1	
Прочих самоделя- тельных	34	23	57	4	—		IV. Одиночки .	206	99	305	11	23	
Всего самоделятель- ных	8318	9087	17405	129	896		1. Сельское хоз-во . В т. ч. земледельцы	69	67	136	2	11	
<i>Всего несамоделя- тельных</i>	<i>3687</i>	<i>4523</i>	<i>8210</i>	<i>—</i>	<i>—</i>		2. Куст. рем. пром.	75	32	107	4	4	
В т. ч. моложе 10 л.	3160	3176	6336	—	—		3. Строительство	53	—	53	4	8	
Всего населения	12005	13610	25615	—	—		4. Проч. одиночки	9	—	9	1	—	
IX. Слободотуринский район							V. Члены семьи помог. в занятии	2960	6562	9522	13	266	
Сельское население.							1. Сельское хоз-во Из них земледельцы	2947	6546	9493	11	262	
I. Рабочие	276	185	461	4	30		2. Проч. помог. чле- ны семьи	13	16	29	2	4	
1. Сел.-хоз. рабоч. в хоз. крест. ти- па	71	45	116	—	6		Прочих самоделя- тельных	92	70	162	2	1	
2. Рабочие проч. групп занятий . В том числе:	205	140	345	4	24		Всего самоделятель- ных	7330	7263	14593	77	944	
Чернорабочие . .	117	66	183	4	13		<i>Всего несамоделя- тельных</i>	<i>3927</i>	<i>4952</i>	<i>8879</i>	<i>—</i>	<i>—</i>	
Поден. перем. рабоч.	47	68	115	—	3		В т. ч. моложе 10 л	3153	3260	6413	—	—	
II. Служащие . .	108	126	234	9	7		Всего населения	11257	12215	23472	—	—	
1. Культурно-про- светит. персон. В т. ч. учителя .	14	29	43	1	1		X. Таборинский район						
2. Младший обслу- жив. персонал . В т. ч. сторожа .	24	31	55	2	3		Сельское население						
	23	23	46	2	3		I. Рабочие	118	138	256	3	8	
							1. Сел.-хоз. рабочие в хоз. крест. ти- па	90	106	196	3	3	
							2. Рабочие прочих групп занятий .	28	32	60	—	5	

Таборинский район.
Тавдинский район.

Ирбитский округ.

Название преобладающих занятий	П о л			В т. ч. имеющ. побочн. занят.		Название преобладающих занятий	П о л			В т. ч. имеющ. побочн. занят.	
	Муж.	Женск.	Обоего пола	Сел.- хоз.			Муж.	Женск.	Обоего пола	Сел.- хоз.	
				Не с.-хоз.	с.-хоз.					Не с.-хоз.	с.-хоз.
II. Служащие . . .	88	86	174	9	2	XI. Тавдинский район					
1. Культурно-просветит. персон.	9	16	25	2	—	А. Городское население (раб. пос. Тавда)					
2. Младший обслужив. персонал .	11	14	25	1	1	I. Рабочие	927	127	1054	15	10
3. Личная прислуга	1	39	40	—	—	2. Металлисты .	75	2	77	—	2
В т. ч. няни, кормилицы	1	35	36	—	—	3. Деревообделочн. а) квалифициров. .	181	26	207	1	—
4. Служащие проч. групп занятий .	67	17	84	6	1	б) полуквалифицир.	12	12	24	—	—
						в) неквалифициров.	140	7	147	1	—
							29	7	36	—	—
						3. Строители . .	99	—	99	1	3
						В т. ч. плотники .	83	—	83	1	3
III. Хозяева	2294	178	2472	244	295	4. Местнотранспортники . .	237	19	256	11	1
1. Сельское хоз-во .	2283	178	2461	243	294	а) полуквалифицир.	154	7	161	8	1
Из них земледельцы	2283	178	2461	243	294	В том числе:					
2. Прочие хозяева .	11	—	11	1	1	Возчики, извозчики ломовые	152	7	159	8	1
						б) неквалифициров.	83	12	95	3	—
						В т. ч. грузчики .	52	4	56	—	—
IV. Одиночки . . .	156	53	209	17	37	5. Рабочие силовых установок	35	7	42	—	1
1. Сельское хоз-во .	96	48	144	6	35	6. Рабочие проч. групп занятий					
В т. ч. земледельцы	93	48	141	6	35	В том числе:					
2. Кустар.-рем. пром	41	4	45	8	2	Чернорабочие . . .	83	36	119	—	—
3. Прочие одиночки	19	1	20	3	—	Поден. - перем. рабочие . . .	47	6	53	—	—
						Проч. неквалифицир. рабочие	30	21	51	2	—
V. Члены семьи помог. в занятии	1594	3601	5195	91	183	Рабочие без обозначен. специальности	50	7	57	—	—
1. Сельское хоз-во .	1589	3598	5187	91	183	II. Служащие . . .	235	128	363	1	5
В т. ч. земледельцы	1589	3597	5186	91	183	1. Руков. персонал	28	1	29	—	—
2. Прочие помог. члены семьи . . .	5	3	8	—	—	2. Технический персонал	41	—	41	—	—
Прочих самодельных	30	10	40	2	—	В том числе:					
Всего самодельных	4280	4066	8346	366	525	Бригадиры, десятники	25	—	25	—	—
Всего несамодельных	2713	3092	5805	—	—	3. Торговый и хозяйств. персон.	34	3	37	—	1
В т. ч. моложе 10 л.	2092	2048	4140	—	—	4. Учетно-контр. и инструкторский персонал .	50	8	58	—	1
Всего населения	6993	7158	14151	—	—	В т. ч. счетоводы .	24	2	26	—	1

Тавдинский район.

Ирбитский округ.

Название преобладающих занятий	П о л			В т. ч. имеющ. побочн. занят.			Название преобладающих занятий	П о л			В т. ч. имеющ. побочн. занят.		
	Муж.	Женск.	Обоего пола	Сел.- хоз.	Пе	с.-хоз.		Муж.	Женск.	Обоего пола	Сел.- хоз.	Пе	с.-хоз.
5. Делопроизводств. персонал	11	14	25	—	1		2. Деревообделочн.	43	5	48	1	3	
6. Младший обслу- жив. персонал	39	42	81	—	2		3. Жел-дорожники	41	2	43	—	1	
В т. ч. сторожа	31	25	56	—	2		4. Местно-тран- спортники	71	5	76	2	5	
7. Личная прислуга	—	37	37	—	—		В том числе: Возчики, извозчики ломовые	59	1	60	2	5	
8. Служащие проч. групп занятий	32	23	55	1	—		5. Рабочие прочих групп занятий	267	170	437	11	16	
III. Хозяева	117	2	119	6	88		В том числе: Поденно - перемен. рабочие	172	166	338	8	5	
1. Сельское хоз-во	103	1	104	6	87		II. Служащие	70	66	136	1	7	
В т. ч. земледельцы	102	1	103	6	87		1. Личн. прислуга	—	45	45	—	2	
2. Прочие хозяева	14	1	15	—	1		В том числе: Няни, кормилицы	—	42	42	—	2	
IV. Одиночки	104	8	112	—	18		2. Служащие проч. групп занятий	70	21	91	1	5	
1. Куст.-рем. пром.	42	7	49	—	7		III. Хозяева	1866	96	1962	108	385	
2. Строительство	30	—	30	—	1		1. Сельское хоз-во	1842	95	1937	107	377	
3. Прочие одиночки	32	1	33	—	10		В т. ч. земледельцы	1842	94	1936	107	377	
V. Члены семьи по- мог. в занятии	78	18	96	4	62		2. Прочие хозяева	24	1	25	1	8	
1. Сельское хоз-во	69	10	79	4	62		IV. Одиночки	170	52	222	15	29	
Из них земледельцы	69	10	79	4	62		1. Сельское хоз-во	52	33	85	5	15	
2. Прочие помог. члены семьи	9	8	17	—	—		В т. ч. земледельцы	48	33	81	5	14	
Прочих самоделя- тельных	64	52	116	—	—		2. Кустар.-ремесл. пром.	70	18	88	8	9	
Всего самоделятель- ных	1525	335	1860	26	183		3. Строительство	39	—	39	2	5	
Всего несамодея- тельных	707	1597	2304	—	—		4. Прочие одиночки	9	1	10	—	—	
В т. ч. моложе 10 л.	508	525	1033	—	—		V. Члены семьи помог. в занятии	1359	2859	4218	29	103	
Всего населения	2232	1932	4164	—	—		1. Сельское хоз-во	1341	2851	4192	29	101	
Б. Сельское население							В т. ч. земледельцы	1341	2850	4191	29	101	
I. Рабочие	519	251	770	17	35		2. Прочие помог. члены семьи	18	8	26	—	2	
1. Сел.-хоз. рабоч. в хоз. крестьян- ского типа	97	69	166	3	10		Прочих самоделя- тельных	37	20	57	2	1	

Тавдинский район.
Туринский район.

Ирбитский округ.

Название преобладающих занятий	П о л			В т. ч. имеющ. побочн. занят.		Название преобладающих занятий	П о л			В т. ч. имеющ. побочн. занят.	
	Муж.	Женск.	Обоего пола	Сел.- хоз.			Муж.	Женск.	Обоего пола	Сел.- хоз.	
				Не	с.-хоз.					Не	с.-хоз.
Всего самостоятель- ных	4021	3344	7365	172	560	8. Младший обслу- жив. персонал . В т. ч. сторожа . .	35 27	35 24	70 51	—	—
Всего несамодея- тельных	2371	3237	5608	—	—	9. Личн. прислуга В том числе: Повара, кухарки	—	57	57	—	—
В т. ч. моложе 10 л.	1892	1931	3823	—	—	10. Служащие проч. групп занятий	—	31	31	—	—
Всего населения	6392	6581	12973	—	—		25	9	34	—	1
По всему району						III. Хозяева . . .	240	35	275	3	39
Самодельных .	5546	3679	9225	198	743	1. Сельское хоз-во . Из них земледельцы	201 201	32 32	233 233	1 1	35 35
Несамодельных	3078	4834	7912	—	—	2. Прочие хозяева .	39	3	42	2	4
Всего населения	8624	8513	17137	—	—	IV. Одиночки . .	155	35	190	2	14
XII. Туринский район						1. Сельское-хоз-во В т. ч. земледельцы	54 54	14 11	68 65	— —	11 11
A. Городское население (город Туринск)						2. Куст. рем. пром.	42	17	59	1	—
I. Рабочие	322	99	421	5	1	3. Строительство	34	—	34	—	2
1. Металлисты .	29	—	29	1	—	4. Проч. одиночки	25	4	29	1	1
2. Жел-дорожники	62	2	64	—	—	V. Члены семьи помог. в занятии	154	281	435	1	13
3. Рабочие прочих групп занятий В том числе: Поденно-перемен. рабочие	231 116	97 85	328 201	4 1	1	1. Сельское хоз-во Из них земледельцы	136 136	265 265	401 401	— —	13 13
II. Служащие . .	232	192	424	7	4	2. Проч. помог. чле- ны семьи	18	16	34	1	—
1. Руков. персонал	35	5	40	1	—	Проч. самостоятель- ных	136	164	300	1	—
2. Техническ. пер- сонал	26	—	26	—	1	Всего самостоятель- ных	1239	806	2045	19	71
3. Торговый и хо- зяйств. персонал	47	4	51	1	—	Всего несамодея- тельных	840	1607	2447	—	—
4. Учетно-контр. и инструктор. персонал	35	8	43	1	—	В т. ч. моложе 10 л.	549	551	1100	—	—
5. Делопроизводств. персонал	10	15	25	2	—	Всего населения	2079	2413	4492	—	—
6. Медико-сани- тарный персон.	11	24	35	—	1	Б. Сельское население					
7. Культурно-про- св. персонал .	8	35	43	2	1	I. Рабочие	357	221	578	3	5
В т. ч. учителя .	8	23	31	1	1	1. Сел.-хоз. рабочие в хоз. крест. типа	71	63	134	1	—

Туринский район.
Гор. Ишим.

Ирбитский округ.
Ишимский округ.

Название преобладающих занятий	П о л			В т. ч. имеющ. побочн. занят.		Название преобладающих занятий	П о л			В т. ч. имеющ. побочн. занят.	
	Муж.	Женск.	Обоего пола				Муж.	Женск.	Обоего пола		
				Сел.- хоз.	Не с.-хоз.					Сел.- хоз.	Не с.-хоз.
2. Жел-дорожники	42	5	47	—	—	2. Кустарно-рем. пром.	20	11	31	3	
3. Рабочие прочих групп занятий . В том числе:	244	153	397	2	5	3. Проч. помог. чле- ны семьи	5	1	6	—	—
Чернорабочие . .	41	22	63	—	1	Прочих самоделя- тельных	87	63	150	—	1
Поден.-переменные рабочие	157	130	287	1	4	Всего самодель- ных	8795	8635	17430	237	723
II. Служащие . .	133	119	252	14	3	Всего несамодея- тельных	4758	5863	10621	—	—
1. Культурно-про- свет. персонал . .	15	31	46	6	—	В т. ч. моложе 10 л.	3834	3793	7627	—	—
В т. ч. учителя . .	9	28	37	6	—	Всего населения	13553	14498	28051	—	—
2. Младший обслу- жив. персонал . .	49	29	78	1	2	По всему району					
В т. ч. сторожа . .	47	29	76	1	2	Самодельных . .	10034	9441	19475	256	794
3. Личная прислу- га	4	42	46	—	—	Несамодельных	5598	7470	13068	—	—
В том числе:						Всего населения	15632	16911	32543	—	—
Няни, кормилицы	4	30	34	—	—	Ишимский округ					
4. Служащие про- чих групп заня- тий	65	17	82	7	1	1. г. Ишим с пригор. д. Жиликовной (окр. центр)					
III. Хозяева . .	4603	360	4963	85	562	I. Рабочие	1016	180	1196	2	4
1. Сельское хоз-во .	4580	357	4937	84	560	1. Металлисты . .	106	1	107	1	—
В т. ч. земледельцы	4566	357	4923	76	560	а) квалифициров. .	98	—	98	—	—
2. Проч. хозяева . .	23	3	26	1	2	В т. ч. слесаря . .	60	—	60	—	—
IV. Одиночки . .	241	116	357	23	6	б) полуквалифицир.	8	—	8	1	—
1. Сельское хоз-во .	99	86	185	5	—	в) неквалифициров.	—	1	1	—	—
В т. ч. земледельцы	86	83	169	3	—	2. Пищевики . . .	92	10	102	—	1
2. Кустарно-рем. пром.	91	30	121	10	3	а) квалифицирован.	69	2	71	—	1
3. Строительство .	45	—	45	8	2	б) полуквалифицир.	16	2	18	—	—
4. Проч. одиночки	6	—	6	—	1	в) неквалифициров.	7	6	13	—	—
V. Члены семьи помог. в занятии	3374	7756	11130	112	146	3. Строители . . .	126	—	126	—	—
1. Сельское хоз-во .	3349	7744	11093	109	145	а) квалифицирован.	122	—	122	—	—
В т. ч. земледельцы	3341	7725	11066	97	145	В т. ч. плотники .	87	—	87	—	—
						б) полуквалифицир.	4	—	4	—	—
						4. Жел-дорожники	201	6	207	—	—
						а) квалифицирован.	131	—	131	—	—
						В том числе:					
						Кондуктора поезд- ные	107	—	107	—	—
						б) полуквалифицир.	38	1	39	—	—
						в) неквалифициров.	32	5	37	—	—

Гор. Ишим.

Ишимский округ.

Название преобладающих занятий	П о л			В т. ч. имеющ. побочн. занят.		Название преобладающих занятий	П о л			В т. ч. имеющ. побочн. занят.	
	Муж.	Женск.	Обоего пола	Сел.- хоз.			Муж.	Женск.	Обоего пола	Сел.- хоз.	
				Не с.-хоз.	с.-хоз.					Не с.-хоз.	с.-хоз.
5. Местнотранс- портники . . .	132	2	134	1	—	Машинистки	—	39	39	—	—
а) квалифицирован.	1	—	1	—	—	Секретари	37	12	49	—	1
б) полуквалифицир.	71	—	71	1	—	6. Медико-санитар- ный персонал . .	36	109	145	—	1
В т. ч. возчики, из- возчики ломовые .	59	—	59	1	—	а) старший медиц. .	14	7	21	—	1
в) неквалифициров.	60	2	62	—	—	б) средний медиц. .	16	47	63	—	—
6. Рабочие силовых установок . . .	34	—	34	—	—	в) младш. медиц. .	6	55	61	—	—
7. Рабочие прочих групп занятий .	325	161	486	—	3	В том числе: Санитары, сиделки	5	54	59	—	—
В том числе: Чернорабочие . . .	77	37	114	—	1	7. Культурно-про- светит. персон.	31	41	122	—	1
Поденно-переменные рабочие	79	50	129	—	1	В т. ч. учителя . .	24	75	99	—	1
II. Служащие . . .	1321	915	2236	2	12	8. Работники связи	14	11	25	—	—
1. Руководящий персонал	188	15	203	—	2	9. Охрана безо- пасности	89	3	92	—	1
В том числе: Руковод. торгов. и кред. учр.	43	1	44	—	—	В том числе: Надзиратели мест заключен.	22	3	25	—	1
Руковод. и зав. учрежд. окружн. управ. и их частями	39	2	41	—	—	Пожарники	30	—	30	—	—
2. Техническ. пер- сонал	90	6	96	—	—	10. Младший об- служ. персонал	148	161	309	—	1
3. Торговый и хо- зяйств. персон.	248	29	277	2	1	В том числе: Сторожа	106	50	156	—	1
В том числе: Зав. магазинами и складами	37	1	38	—	—	Курьеры, рассыльн.	18	26	44	—	—
Доверенные, агенты	51	1	52	—	—	Уборщицы	1	34	35	—	—
Продавцы	105	19	124	2	—	11. Личн. прислуга	—	270	270	—	—
Кладовщики, при- емщики, раздатч.	31	3	34	—	—	Из них: Кухарки	—	139	139	—	—
4. Учетно-контр. и инстр. персо- нал	332	92	424	—	3	Няни, кормилицы .	—	67	67	—	—
В том числе: Инструктора и ор- ганизаторы	46	4	50	—	1	Прислуга на разной работе	—	64	64	—	—
Бухгалтеры	73	3	76	—	2	12. Служащие проч. групп занятий .	40	30	70	—	—
Счетоводы	108	39	147	—	—	III. Хозяева . . .	213	23	236	3	18
Кассиры, казначеи	26	23	49	—	—	1. Сельское хоз-во .	106	13	119	—	14
Конторщ., табель- щики	26	13	39	—	—	В том числе: Земледельцы . . .	106	11	117	—	14
5. Делопроизвод- ственн. персонал	105	98	203	—	2	2. Кустарно-рем. пром.	61	2	63	2	2
Делопроизводители и корреспонденты	29	29	58	—	1	3. Торговля	25	7	32	1	1
						4. Проч. хозяева .	21	1	22	—	1
						IV. Одиночки . .	404	121	525	4	22
						1. Сельское хоз-во .	41	23	64	1	8
						В т. ч. земледельцы	38	14	52	1	8

Название преобладающих занятий	П о л			В т. ч. имеющ. побочн. занят.		Название преобладающих занятий	П о л			В т. ч. имеющ. побочн. занят.	
	Муж.	Женск.	Обоего пола				Муж.	Женск.	Обоего пола		
				Сел.- хоз.	Не с.-хоз.					Сел.- хоз.	Не с.-хоз.
2. Кустарно-рем. пром.	160	65	225	1	11	3. Младший обслу- жив. персонал .	10	22	32	—	—
В т. ч. портные . .	32	25	57	—	1	В т. ч. сторожа . .	9	21	30	—	—
3. Строители . . .	72	—	72	—	1	4. Служащие проч. групп занятий .	65	30	95	7	1
4. Транспорт . . .	47	1	48	1	—						
5. Торговля	79	32	111	—	1	III. Хозяева	5221	457	5678	22	279
6. Проч. одиночки	5	—	5	1	1	1. Сельское хоз-во .	5199	455	5654	20	277
						В т. ч. земледельцы	5199	453	5652	20	277
V. Члены семьи помог. в занятии	106	159	265	—	3	2. Прочие хоз-ва .	22	2	24	2	2
1. Сельское хоз-во .	72	129	201	—	3	IV. Одиночки . . .	238	138	376	16	16
Из них земледельцы	72	129	201	—	3	1. Сельское хоз-во .	98	117	215	—	11
2 Куст. рем. пром.	25	13	38	—	—	Из них земледельцы	98	117	215	—	11
3. Проч. помог. члены семьи . . .	9	17	26	—	—	2. Куст.-рем. пром.	101	20	121	10	4
Прочих самоделя- тельных	1109	488	1597	—	—	3. Строители . . .	35	—	35	6	1
						4. Прочие одиночки	4	1	5	—	—
Всего самоделя- тельных	4169	1886	6055	11	59	V. Члены семьи помог. в занятии	3789	8905	12694	—	35
Всего несамоделя- тельных	2744	5299	8043	—	—	1. Сельское хоз-во .	3776	8895	12671	—	35
В т. ч. моложе 10 л.	1608	1498	3106	—	—	Из них земледельцы	3776	8895	12671	—	35
						2. Прочие помог. члены семьи . . .	13	10	23	—	—
Всего населения	6913	7185	14098	—	—	Прочих самоделя- тельных	91	19	110	7	—
II. Абатский район						Всего самоделятель- ных	9657	9812	19469	63	333
Сельское население.						Всего несамоделя- тельных	5053	6436	11489	—	—
I. Рабочие	203	204	407	3	1	В т. ч. моложе 10 л.	3966	4035	8001	—	—
1. Сел.-хоз. рабоч. в хоз. крест. типа	147	166	313	1	—	Всего населения	14710	16248	30958	—	—
2. Рабочие прочих групп занятий .	56	38	94	2	1	III. Армизонский район					
В т. ч. чернорабочие	35	29	64	1	—	Сельское население.					
II. Служащие . . .	115	89	204	15	2	I. Рабочие	178	165	343	24	7
1. Руков. персонал	24	3	27	7	—	1. Сел.-хоз. рабочие в хоз. крест. типа	157	161	318	21	4
2. Культурно-про- свет. персонал	16	34	50	1	1						
В т. ч. учителя . .	10	34	44	1	1						

Армизонский район.
Аромашевский район.

Ишимский округ.

Название преобладающих занятий	П о л			В т. ч. имеющ. побочн. занят.		Название преобладающих занятий	П о л			В т. ч. имеющ. побочн. занят.	
	Муж.	Женск.	Обоего пола	Сел.-хоз.	Не с.-хоз.		Муж.	Женск.	Обоего пола	Сел.-хоз.	Не с.-хоз.
2. Рабочие прочих групп занятий .	21	4	25	3	3	IV. Аромашевский район					
						Сельское население.					
II. Служащие . .	70	100	170	8	4	I. Рабочие	528	405	933	54	18
1. Культурно-просвет персонал .	13	23	36	2	2	1. Сел.-хоз. рабочие в хоз. крест. тина	392	272	664	35	12
В т. ч. учителя . .	10	21	31	2	2	Из них:					
2. Личн. прислуга .	—	46	46	—	—	Пастухи и подпаски	64	4	68	2	6
В том числе:						2. Рабочие проч. групп занятий	136	133	269	19	6
Няни, кормилицы	—	26	26	—	—	В том числе:					
3. Служащ. проч. групп занятий .	57	31	88	6	2	Чернорабочие . . .	26	32	58	1	2
						Поденно перемен. рабочие	89	100	189	12	3
III. Хозяева . .	2494	415	2909	21	222	II. Служащие . .	126	101	227	35	5
1. Сельское хоз-во	2471	412	2883	17	221	1. Руководящий персонал . .	41	5	46	12	2
В т. ч. земледельцы	2469	409	2878	17	220	В том числе:					
2. Проч. хозяева .	23	3	26	4	1	Руковод. персон. с/совет.	25	2	27	7	1
IV. Одиночки . .	168	123	291	20	18	2. Культурно-просвет. персонал .	14	23	37	9	—
1. Сельское хоз-во .	60	100	160	2	14	В т. ч. учителя . .	10	23	33	7	—
В т. ч. земледельцы	59	99	158	2	13	3. Младший обслуживающ. персон.	12	21	33	1	1
2. Кустарно-рем. пром.	73	22	95	14	2	В т. ч. сторожа .	10	21	31	1	1
3. Строители . .	30	1	31	4	2	4. Личн. прислуга	—	40	40	—	—
4. Прочие одиночки	5	—	5	—	—	В том числе:					
						Няни, кормилицы	—	38	38	—	—
V. Члены семьи помог. в занятии	1555	4009	5564	20	75	5. Служащие пр. групп занятий	59	12	71	13	2
1. Сельское хоз-во .	1548	4004	5552	19	75	III. Хозяева . .	4976	405	5381	32	375
В т. ч. земледельцы	1548	4003	5551	19	74	1. Сельское хоз-во	4955	405	5360	27	374
2. Проч. помогающ. члены семьи .	7	5	12	1	—	В т. ч. земледельцы	4952	405	5357	25	374
Прочих самодельных	27	32	59	4	—	2. Проч. хозяева .	21	—	21	5	1
Всего самодельных	4492	4844	9336	97	326	IV. Одиночки . .	430	208	638	78	64
Всего несамодел. тельных	2731	3639	6370	—	—	1. Сельское хоз-во .	220	132	352	13	48
В т. ч. моложе 10 л	1892	1968	3860	—	—	В т. ч. земледельцы	211	131	342	5	46
						2. Куст. рем. пром.	144	73	217	46	9
						3. Строители . .	57	1	58	17	6
Всего населения	7223	8483	15706	—	—	4. Проч. одиночки	9	2	11	2	1

Название преобладающих занятий	П о л			В т. ч. имеющ. побочн. занят.			Название преобладающих занятий	П о л			В т. ч. имеющ. побочн. занят.		
	Муж.	Женск.	Обоего пола	Сел.- хоз.	Не с.-хоз.			Муж.	Женск.	Обоего пола	Сел.- хоз.	Не с.-хоз.	
V. Члены семьи помог. в занятии	3748	8465	12213	18	72		III. Хозяева . . .	5336	683	6019	42	416	
1. Сельское хоз-во .	3736	8459	12195	14	71		1. Сельское хоз-во .	5291	683	5974	33	412	
В т. ч. земледельцы	3733	8459	12192	12	71		Из них земледельцы	5291	683	5974	33	412	
2. Прочие помог. члены семьи . . .	12	6	18	4	1		2. Куст.-рем. пром.	36	—	36	7	4	
Проч. самостоятель- ных	86	43	129	35	1		3. Проч. хозяева .	9	—	9	2	—	
Всего самостоятель- ных	9894	9627	19521	252	535		IV. Одиночки . .	258	171	429	37	21	
Всего несамодетель- ных	6813	8508	15321	—	—		1. Сельское хоз-во .	94	131	225	1	16	
В т. ч. моложе 10 л.	5110	5183	10293	—	—		В т. ч. земледельцы	91	131	222	1	15	
Всего населения	16707	18135	34842	—	—		2. Куст. рем. пром.	106	38	144	24	3	
							3. Строители . .	51	—	51	11	2	
							4. Проч. одиночки .	7	2	9	1	—	
V. Бердюжский район							V. Члены семьи помог. в занятии	4620	10021	14641	23	119	
Сельское население.							1. Сельское хоз-во .	4606	10004	14610	22	119	
I. Рабочие . . .	250	240	490	12	8		В т. ч. земледельцы	4606	10004	14610	22	119	
1. Сел.-хоз. рабочие в хоз. крест. типа	210	178	388	11	7		2. Проч. помог. члены семьи . .	14	17	31	1	—	
Из них:							Проч. самостоятель- ных	57	27	84	5	1	
Пастухи, подпаски	46	4	50	9	4		Всего самодетель- ных	10638	11233	21871	144	567	
2. Рабочие проч. групп занятий .	40	62	102	1	1		Всего несамодетель- ных	5528	6882	12410	—	—	
В том числе:							В т. ч. моложе 10 л.	4431	4454	8885	—	—	
Поденно-перемен. рабочие	17	48	65	1	—		Всего населения	16166	18115	34281	—	—	
II. Служащие . .	117	91	208	25	2		VI. Викуловский район						
1. Культурно-про- свет. персонал .	25	27	52	16	—		Сельское население						
В т. ч. учителя .	20	27	47	14	—		I. Рабочие	359	417	776	14	13	
2. Младший об- служив. персо- нал	7	19	26	2	—		1. Сел.-хоз. рабочие в хоз. крестьян. типа	210	200	410	4	6	
3. Личн. прислуга В том числе:	—	33	33	—	2		2. Рабочие проч. групп занятий В том числе:	149	217	366	10	7	
Няни, кормилицы .	—	25	25	—	2		Поден.-переменные рабочие	120	203	323	5	5	
4. Служащ. проч. групп занят. .	85	12	97	7	—								

Вакуловский район.
Гольшмановский район.

Ишимский округ.

Название преобладающих занятий	П о л			В т. ч. имеющ. побочн. занят.		Название преобладающих занятий	П о л			В т. ч. имеющ. побочн. занят.	
	Муж.	Женск.	Обоего пола	Сел.- хоз.	Не с.-хоз.		Муж.	Женск.	Обоего пола	Сел.- хоз.	Не с.-хоз.
II. Служащие . . .	130	105	235	23	4	VII. Гольшмановский район					
1. Руководящий персонал . . .	41	5	46	8	—	А. Городское население: (фабр.-зав. посел. Катышка)					
2. Культ.-просвет. персонал	10	29	39	4	2	I. Рабочие . . .	97	37	134	—	—
В т. ч. учителя . . .	6	28	34	3	2	1. Жел.-дорожники	26	2	28	—	—
3. Младший об- служив. персон.	12	20	32	2	2	2. Рабочие проч. групп занятий .	71	35	106	—	—
В т. ч. сторожа .	10	16	26	2	2	II. Служащие . . .	87	39	126	—	—
4. Личная прислуга	—	27	27	—	—	III. Хозяева . . .	168	28	196	1	26
5. Служащие проч. групп занятий .	67	24	91	9	—	1. Сельское хоз-во .	159	28	187	1	26
III. Хозяева . . .	5958	506	6464	65	547	В т. ч. земледельцы	159	28	187	1	26
1. Сельское хоз-во .	5910	504	6414	51	544	2. Проч. хозяева .	9	—	9	—	—
Из них земледельцы	5907	502	6409	50	544	IV. Одиночки . . .	34	8	42	—	—
2. Куст.-рем. пром.	39	1	40	10	3	V. Члены семьи помог. в занятии	121	275	396	—	1
3. Проч. хозяева .	9	1	10	4	—	1. Сельское хоз-во .	114	267	381	—	1
IV. Одиночки . . .	332	213	545	26	28	Из них земледельцы	114	267	381	—	1
1. Сельское хоз-во .	183	199	382	1	19	2. Проч. помог. чле- ны семьи . . .	7	8	15	—	—
В т. ч. земледельцы	178	196	374	1	19	Проч. самостоятель- ных	4	1	5	—	—
2. Куст.-рем. пром.	108	13	121	18	6	Всего самоделя- тельных	511	388	899	1	27
3. Строители . . .	39	—	39	7	3	Всего несамоделя- тельных	317	597	914	—	—
4. Проч. одиночки	2	1	3	—	—	В т. ч. моложе 10 л.	243	255	498	—	—
V. Члены семьи помог. в занятии	4663	10547	15210	16	91	Всего населения	828	985	1813	—	—
1. Сельское хоз-во .	4646	10531	15177	14	90	Б. Сельское население					
В т. ч. земледельцы	4642	10530	15172	12	90	I. Рабочие . . .	221	158	379	2	2
2. Куст.-рем. пром.	14	12	26	1	1	1. Сел.-хоз. рабочие в хоз. крест. типа	107	61	168	2	1
3. Прочие помог. члены семьи . . .	3	4	7	1	—	2. Жел.-дорожники	42	2	44	—	—
Прочих самоделя- тельных	87	68	155	6	1						
Всего самостоятель- ных	11529	11856	23385	150	684						
Всего несамоделя- тельных	5975	7460	13435	—	—						
В т. ч. моложе 10 л.	5081	5175	10256	—	—						
Всего населения	17504	19316	36820	—	—						

**Голышмановский район.
Жиликовский район.**

Ишимский округ.

Название преобладающих занятий	П о л			В т. ч. имеющ. побочн. занят.		Название преобладающих занятий	П о л			В т. ч. имеющ. побочн. занят.	
	Муж.	Женск.	Обоего пола				Муж.	Женск.	Обоего пола		
				Сел.- хоз.	Не с.-хоз.					Сел.- хоз.	Не с.-хоз.
3. Рабочие прочих групп занятий . В том числе: Поденно-перем. ра- бочие	72	95	167	--	1	По всему району					
II. Служащие . .	93	76	169	12	2	Самодельных .	9590	9895	19485	52	304
1. Культурно-про- светит. персон. В т. ч. учителя . .	14	22	36	3	—	Несамодельных	4900	6221	11121	—	—
2. Младш. обслу- жив. персонал	8	19	27	2	—	Всего населения	14490	16116	30606	—	—
3. Служ. проч. групп занятий .	71	35	106	9	—	VIII. Жиликовский район					
III. Хозяева . . .	4444	435	4879	17	202	А. Городское население (Поселок Алексеевский и Н -Серебрянка)					
1. Сельское хоз-во . Из них земледельцы	4403 4403	433 433	4836 4836	13 13	202 202	I. Рабочие	793	38	831	3	2
2. Куст.-рем. пром.	35	1	36	3	—	1. Металлисты .	161	2	163	—	1
3. Проч. хозяева .	6	1	7	1	—	а) квалифирован.	151	—	151	—	1
IV. Одиночки . .	254	145	399	14	12	В т. ч. слесаря .	114	—	114	—	1
1. Сельское хоз-во . В т. ч. земледельцы	70 70	128 128	198 198	— —	8 8	б) полуквалифичир.	10	2	12	—	—
2. Куст.-рем. пром.	134	15	149	12	3	2. Строители . .	40	—	40	—	—
3. Строители . .	46	1	47	2	1	3. Жел.-дорожники	476	5	481	3	1
4. Проч. одиночки .	4	1	5	—	—	а) квалифирован.	292	—	292	3	—
V. Члены семьи помог. в запятти	3972	8637	12609	5	59	В том числе:					
1. Сельское хоз-во . В т. ч. земледельцы	3954 3954	8620 8620	12574 12574	4 4	59 59	Кондуктора поездн.	140	—	140	2	—
2. Куст. рем. пром.	16	12	28	1	—	Машинисты паровоз.	141	—	141	1	—
3. Прочие помог. члены семьи . .	2	5	7	—	—	б) полуквалифичир.	170	1	171	—	1
Прочих самодель- тельных	95	56	151	1	—	В том числе:					
Всего самодельных	9079	9507	18586	51	277	Кочегары паровозн.	96	—	96	—	—
Всего несамодель- тельных	4583	5624	10207	—	—	Смазчики вагонов .	55	—	55	—	1
В т. ч. моложе 10 л.	3894	4017	7911	—	—	в) неквалифичиров.	14	4	18	—	—
Всего населения	13662	15131	28793	—	—	4. Местнотранс- портники	26	1	27	—	—
						5. Рабочие прочих групп занятий	90	30	120	—	—
						В т. ч. чернорабочие	55	19	74	—	—
						II. Служащие . .	142	73	215	2	—
						1. Учетно-контр. и инструк. пер- сонал	38	16	54	—	—
						2. Младший обслу- жив. персонал .	29	21	50	1	—
						В т. ч. сторожа .	23	7	30	1	—
						3. Служащ. проч. групп занятий .	75	36	111	1	—
						III. Хозяева . .	47	3	50	—	—
						1. Сельское хоз-во .	35	2	37	—	—
						2. Прочие хозяева .	21	1	13	—	—

Жигляковский район.

Ишимский округ.

Название преобладающих занятий	П о л			В т. ч. имеющ. побочн. занят.		Название преобладающих занятий	П о л			В т. ч. имеющ. побочн. занят.	
	Муж.	Женск.	Обоего пола	Сел.- хоз.	Не с.-хоз.		Муж.	Женск.	Обоего пола	Сел.- хоз.	Не с.-хоз.
IV. Одиночки . .	55	19	74	—	3	4. Личн. прислуга В том числе:	—	54	54	—	—
1. Куст. рем. пром.	23	8	31	—	—	Няни, кормилицы .	—	48	48	—	—
2. Проч. одиночки	32	11	43	—	3	5. Служащ. прочих групп занятий	52	5	57	5	1
V. Члены семьи помог. в занятии	19	46	65	—	—	III. Хозяева . . .	7106	642	7748	24	377
1. Сельское хоз-во .	11	44	55	—	—	1. Сельское хоз-во .	7034	641	7675	16	373
В т. ч. земледельцы	11	44	55	—	—	В т. ч. земледельцы	7033	641	7674	16	373
2. Прочие помог. члены семьи . .	8	2	10	—	—	2. Куст. рем. пром.	53	1	54	5	2
Прочих самоделя- тельных	47	52	99	—	—	3. Прочие хозяева .	19	—	19	3	2
Всего самодель- ных	1103	231	1334	5	5	IV. Одиночки . .	737	218	955	28	41
Всего несамоделя- тельных	919	1896	2815	—	—	1. Сельское хоз-во .	396	192	588	4	24
В т. ч. моложе 10 л.	603	599	1202	—	—	В т. ч. земледельцы	393	192	585	4	23
Всего населения	2022	2127	4149	—	—	2. Куст. рем. пром	215	26	241	18	10
Б. Сельское население						В том числе:					
I. Рабочие	754	361	1115	24	3	Сапожники, баш- мачники	68	—	68	4	2
1. Сел.-хоз. рабочие в хоз. крестьян. типа	302	184	486	5	2	3. Строители .	109	—	109	5	7
Из них:						т. ч. плотники .	91	—	91	4	3
Пастухи, подпаски	64	4	68	3	1	4. Проч. одиночки .	17	—	17	1	—
2. Жел.-дорожники	202	5	207	9	—	V. Члены семьи помог. в занятии	6318	12393	18711	7	89
а) квалифициров.	57	—	57	4	—	1. Сельское хоз-во .	6278	12371	18649	6	89
б) полуквалифицир.	42	—	42	3	—	В т. ч. земледельцы	6277	12370	18647	6	89
в) неквалифициров.	103	5	108	2	—	2. Куст. рем. пром.	35	20	55	1	—
3. Рабочие прочих групп занятий . .	250	172	422	10	1	3. Проч. помог. члены семьи . .	5	2	7	—	—
В том числе:						Прочих самоделя- тельных	92	91	183	4	—
Чернорабочие . . .	60	29	89	3	—	Всего самоделя- тельных	15134	13837	28971	98	512
Поден.-переменные рабочие	126	141	267	5	1	Всего несамоделя- тельных	8467	11626	20093	—	—
II. Служащие . . .	127	132	259	11	2	В т. ч. моложе 10 л.	6856	7027	13883	—	—
1. Руководящий персонал	26	5	31	1	1	Всего населения	23601	25453	49064	—	—
2. Культурно-про- светит. персонал	21	40	61	5	—	По всему району					
В т. ч. учителя .	16	39	55	5	—	Самодельных .	16237	14068	30305	103	517
3. Младший об- служив. персон.	28	28	56	—	—	Несамодельных	9386	13522	22908	—	—
В т. ч. сторожа .	26	25	51	—	—	Всего населения	25523	27590	53213	—	—

**Ильинский район.
Ламенский район.**

Ишимский округ.

Название преобладающих занятий	П о л			В т. ч. имеющ. побочн. занят.		Название преобладающих занятий	П о л			В т. ч. имеющ. побочн. занят.							
	Муж.	Женск.	Обоего пола				Муж.	Женск.	Обоего пола								
				Сел.- хоз.	Не с.-хоз.					Сел.- хоз.	Не с.-хоз.						
IX. Ильинский район						Прочих самостоятель- ных						54	27	81	8	—	
Сельское население						Всего самоделя- тельных						8743	9438	18181	98	236	
I. Рабочие						Всего несамоделя- тельных						4180	5181	9361	—	—	
1. Сел.-хоз. рабочие в хоз. крестьян. типа						В т. ч. моложе 10 л.						3463	3604	7067	—	—	
В том числе: Пастухи, подпаски						Всего населения						12923	14619	27542	—	—	
2. Рабочие прочих групп занятий .						X. Ламенский район											
II. Служащие . . .						Сельское население											
1. Руководящий персонал						I. Рабочие						255	206	461	9	6	
2. Культурно-про- светит. персон.						1. Сел.-хоз. рабочие в хоз. крестьян. типа						139	143	282	2	6	
В т. ч. учителя .						2. Жел.-дорожники						50	—	50	3	—	
3. Служащ. проч. групп занятий .						3. Рабочие проч. групп занятий В том числе:						66	63	129	4	—	
III. Хозяева . . .						Поден.-переменные рабочие						33	57	90	1	—	
1. Сельское хоз-во .						II. Служащие . . .						97	93	190	16	1	
В т. ч. земледельцы						1. Руководящий персонал						24	5	29	4	—	
2. Куст. рем. пром.						2. Культурно-про- светит. персон.						15	31	46	3	—	
3. Проч. хозяева .						В т. ч. учителя .						10	30	40	2	—	
IV. Одиночки . . .						3. Младший обслу- жив. персонал .						8	27	35	2	1	
1. Сельское хоз-во .						В т. ч. сторожа .						8	23	31	2	1	
В т. ч. земледельцы						4. Служащ. проч. групп занятий						50	30	80	7	—	
2. Куст. рем. пром.						III. Хозяева . . .						3674	369	4043	30	201	
3. Строители . .						1. Сельское хоз-во .						3626	369	3995	16	201	
4. Проч. одиночки						В т. ч. земледельцы						3626	369	3995	16	201	
V. Члены семьи помог. в занятии						2. Куст. рем. пром.						40	—	40	11	—	
1. Сельское хоз-во .						3. Проч. хозяева . .						8	—	8	3	—	
В т. ч. земледельцы																	
2. Проч. помог. члены семьи . .																	

Ламенский район.
Ларихинский район.
Сладковский район.

Ишимский округ.

Название преобладающих занятий	П о л			В т. ч. имеющ. побочн. занят.		Название преобладающих занятий	П о л			В т. ч. имеющ. побочн. занят.	
	Муж.	Женск.	Обоего пола	Сел.- хоз.			Муж.	Женск.	Обоего пола	Сел.- хоз.	
				Не	с.-хоз.					Не	с.-хоз.
IV. Одиночки . .	151	114	265	12	15	3. Служащ. проч. групп занятий	65	22	87	8	1
1. Сельское хоз-во .	45	104	149	1	4						
В т. ч. земледельцы	44	104	148	1	4	III. Хозяева . . .	3521	535	4056	15	247
2. Куст. рем. пром.	62	10	72	8	4	1. Сельское хоз-во .	3497	534	4031	13	245
3. Строители . .	36	—	36	2	7	Из них земледельцы	3497	534	4031	13	245
4. Проч. одиночки	8	—	8	1	—	2. Проч. хозяева .	24	1	25	2	2
V. Члены семьи помог. в занятии	3108	7160	10268	15	53	IV. Одиночки . . .	221	130	351	23	22
1. Сельское хоз-во	3089	7124	10213	7	53	1. Сельское хоз-во .	126	117	243	4	13
Из них земледельцы	3089	7124	10213	7	53	Из них земледельцы	126	117	243	4	13
2. Куст.-рем. пром.	18	26	44	5	—	2. Куст. рем. пром.	67	13	80	12	7
3. Проч. помог. члены семьи . . .	1	10	11	3	—	3. Строители . .	26	—	26	7	2
Проч. самостоятель- ных	44	59	103	1	—	4. Проч. одиночки	2	—	2	—	—
Всего самодетель- ных	7329	8001	15330	83	276	V. Члены семьи помог. в занятии	3399	7191	10590	8	68
Всего несамодея- тельных	4250	4866	9116	—	—	1. Сельское хоз-во .	3390	7183	10573	8	68
В т. ч. моложе 10 л.	3490	3492	6982	—	—	Из них земледельцы	3390	7183	10573	8	68
Всего населения	11579	12867	24446	—	—	2. Проч. помог. члены семьи . . .	9	8	17	—	—
XI. Ларихинский район						Проч. самостоятель- ных	70	28	98	1	—
Сельское население						Всего самостоятель- ных	7451	8111	15562	63	3 40
I. Рабочие	165	144	309	6	2	Всего несамодея- тельных	3561	4330	7891	—	—
1. Сел.-хоз. рабочие в хоз. крест. типа	136	128	264	2	2	В т. ч. моложе 10 л.	3053	3117	6170	—	—
2. Рабочие прочих групп занятий .	29	16	45	4	—	Всего населения	11012	12441	234 53	—	—
II Служащие . . .	75	83	158	10	1	XII. Сладковский район					
1. Культурно-про- светит. персон.	10	22	32	2	—	Сельское население.					
В т. ч. учителя .	7	22	29	2	—	I. Рабочие	315	185	500	7	4
2. Личная прислуга	—	39	39	—	—	1. Сел.-хоз. рабочие в хоз. крест. типа	210	140	350	5	4
В том числе:						2. Жел.-дорожники	65	4	69	1	—
Няни, кормилицы .	—	32	32	—	—	3. Рабочие проч. групп занятий . .	40	41	81	1	—

Название преобладающих занятий	П о л			В т. ч. имеющ. побочн. занят		Название преобладающих занятий	П о л			В т. ч. имеющ. побочн. занят.	
	Муж.	Женск.	Обоего пола	Сел.- хоз.	Не с.-хоз.		Муж.	Женск.	Обоего пола	Сел.- хоз.	Не с.-хоз.
II. Служащие . .	132	66	198	27	4	II. Служащие . .	78	49	127	13	3
1. Руков. персонал	28	4	32	6	1	1. Культурно-просветит. персон.	16	16	32	2	1
2. Культурно-просветит. персонал	21	19	40	7	1	В т. ч. учителя .	11	16	27	2	—
В т. ч. учителя .	17	19	36	7	—	2. Служащ. проч. групп занятий .	62	33	95	11	2
3. Служащ. проч. групп занятий .	83	43	126	14	2	III. Хозяева . . .	3242	367	3609	24	207
III. Хозяева . . .	4573	376	4949	25	205	1. Сельское хоз-во .	3218	365	3583	11	206
1. Сельское хоз-во .	4537	375	4912	18	205	В т. ч. земледельцы	3218	365	3583	11	206
В т. ч. земледельцы	4537	375	4912	18	205	2. Проч. хозяева . .	24	2	26	13	1
2. Куст. рем. пром.	30	1	31	6	—	IV. Одиночки . .	68	79	147	12	9
3. Проч. хозяева .	6	—	6	1	—	1. Сельское хоз-во .	40	77	117	2	7
IV. Одиночки .	186	100	286	10	20	Из них земледельцы	40	77	117	2	7
1. Сельское хоз-во .	85	93	178	—	14	2. Проч. одиночки	28	2	30	10	2
В т. ч. земледельцы	83	93	176	—	14	V. Члены семьи помог. в занятии	3054	6215	9269	6	32
2. Куст. рем. пром.	76	7	83	10	5	1. Сельское хоз-во .	3047	6210	9257	2	32
3. Проч. одиночки	25	—	25	—	1	Из них земледельцы	3047	6210	9257	2	32
V. Члены семьи помог. в занятии	3566	7974	11540	15	30	2. Проч. помог. члены семьи . .	7	5	12	4	—
1. Сельское хоз-во .	3550	7958	11508	12	30	Прочих самодельных	22	12	34	2	—
В т. ч. земледельцы	3549	7958	11507	12	30	Всего самодельных	6544	6831	13375	62	252
2. Проч. помог. члены семьи . .	16	16	32	3	—	Всего несамодельных	3032	3296	6328	—	—
Прочих самодельных	50	45	95	5	—	В т. ч. моложе 10 л.	2865	2950	5815	—	—
Всего самодельных	8822	8746	17568	89	263	Всего населения	9576	10127	19703	—	—
Всего несамодельных	5779	6538	12317	—	—	XIV. Частоозерский район					
В т. ч. моложе 10 л.	4311	4209	8520	—	—	Сельское население					
Всего населения	14601	15284	29885	—	—	I. Рабочие	252	184	436	4	9
XIII. Сорокинский район						1. Сел.-хоз. рабочие в хоз. крест. типа	223	148	371	2	7
Сельское население.						Из них:					
I. Рабочие	80	109	189	5	1	Пастухи, подпаски	65	8	73	2	4
1. Сел.-хоз. рабочие в хоз. крест. типа	76	107	183	5	1	2. Рабочие проч. групп занятий .	29	36	65	2	2
2. Рабочие прочих групп занятий .	4	2	6	—	—						

Частоозерский район.
Юдинский район.

Ишимский округ.

Название преобладающих занятий	П о л			В т. ч. имеющ. побочн. занят.		Название преобладающих занятий	П о л			В т. ч. имеющ. побочн. занят.	
	Муж.	Женск.	Обоего пола	Сел.- хоз.	Не с.-хоз.		Муж.	Женск.	Обоего пола	Сел.- хоз.	Не с.-хоз.
II. Служащие . . .	99	80	179	10	3	2. Металлисты .	95	—	95	2	—
1. Культурно-про- светит. персон.	8	31	39	1	—	3. Жел.-дорожники	39	1	40	1	—
В т. ч. учителя .	3	31	34	1	—	4. Местнотранс- портники .	98	—	98	3	2
2. Служащие проч. групп занятий	91	49	140	9	3	В т. ч. грузчики .	71	—	71	—	2
III. Хозяева . . .	3507	423	3930	23	213	5. Рабоч. проч. групп занятий .	128	52	180	6	1
1. Сельское хоз-во .	3481	423	3904	20	212	В том числе:					
Из них земледельцы	3481	423	3904	20	212	Поден. переменные рабочие	31	31	62	—	—
2. Проч. хозяева .	26	—	26	3	1	II. Служащие . .	306	184	490	18	3
IV. Одиночки . .	258	189	447	9	31	1. Руководящий персонал . . .	40	1	41	4	—
1. Сельское хоз-во	118	166	284	2	19	2. Торговый и хо- зяйств. персонал	100	3	103	6	2
Из них земледельцы	118	166	284	2	19	В т. ч. продавцы .	29	1	30	4	—
2. Куст. рем. пром.	85	23	108	5	8	3. Учетно-контр. и инструктор. персонал . . .	66	19	85	2	—
3. Строители . .	46	—	46	2	4	В т. ч. счетоводы .	26	10	36	—	—
4. Проч. одиночки	9	—	9	—	—	4. Медико-санит. персонал	9	21	30	1	1
V. Члены семьи помог. в занятии	2455	5233	7688	13	45	5. Культурно-про- светит. персо- нал	6	21	27	—	—
1. Сельское хоз-во .	2437	5225	7662	12	45	6. Младший обслу- жив. персонал .	42	32	74	4	—
Из них земледельцы	2437	5225	7662	12	45	В т. ч. сторожа .	32	16	48	4	—
2. Проч. помог. члены семьи . .	18	8	26	1	—	7. Личн. прислуга .	—	72	72	—	—
Прочих самоделя- тельных	36	40	76	5	—	В том числе:					
Всего самодель- ных	6607	6149	12756	64	301	Кухарки	—	39	39	—	—
Всего несамоделя- тельных	3940	5917	9857	—	—	Няни, кормилицы .	—	26	26	—	—
В т. ч. моложе 10 л.	2776	2990	5766	—	—	8. Служащ. проч. групп занятий	43	15	58	1	—
Всего населения	10547	12066	22613	—	—	III. Хозяева . . .	315	40	355	2	74
XV. Юдинский район						1. Сельское хоз-во .	262	35	297	—	71
A. Городское население (торг.-пром. село Юдино- Вознесенский поселок)						В т. ч. земледельцы	262	35	297	—	71
1. Рабочие . . .	385	55	440	13	3	2. Торговля . . .	32	3	35	1	2
1. Сел.-хоз. рабочие в хоз. крест. типа	25	2	27	1	—	3. Проч. хозяева .	21	2	23	1	1

Юдинский район.

Ишимский округ.

Название преобладающих занятий	П о л			В т. ч. имеющ. побочн. занят.		Название преобладающих занятий	П о л			В т. ч. имеющ. побочн. занят.	
	Муж.	Женск.	Обоего пола	Сел. хоз.	Не с. х. в.		Муж.	Женск.	Обоего пола	Сел. хоз.	Не с. х. в.
IV. Одиночки . .	133	29	162	8	11	4. Личная прислуга В том числе: Няни, кормилицы .	—	69	69	—	—
1. Сельское хоз-во .	38	9	47	—	8	5. Служащ. проч. групп занятий .	—	63	63	—	—
2. Куст.-рем. пром.	41	13	54	1	3		38	3	41	2	1
3. Торговля	23	7	30	5	—	III. Хозяева . . .	5613	636	6249	10	437
4. Проч. одиночки	31	—	31	2	—	1. Сельское хоз-во .	5580	635	6215	6	436
V. Члены семьи помог. в занятии	251	420	671	1	20	Из них земледельцы	5580	635	6215	6	436
1. Сельское хоз-во .	237	390	627	—	19	2. Куст. рем. пром.	26	1	27	4	1
В т. ч. земледельцы	237	390	627	—	19	3. Проч. хозяева	7	—	7	—	—
2. Торговля	3	27	30	1	1	IV. Одиночки . .	518	176	694	27	67
3. Проч. помог. члены семьи	11	3	14	—	—	1. Сельское хоз-во .	309	149	458	3	56
Проч. самостоятельных	63	84	147	—	—	В т. ч. земледельцы	307	148	455	3	56
Всего самостоятельных	1453	812	2265	42	111	2. Куст. рем. пром	137	26	163	14	9
Всего несамодеятельных	913	1706	2619	—	—	В том числе: Сапожники, башмачники .	56	—	56	3	3
В т. ч. моложе 10 л.	589	598	1187	—	—	3. Строители . .	61	—	61	9	1
Всего населения	2366	2518	4884	—	—	В т. ч. плотники .	54	—	54	9	—
Б. Сельское население.						4. Проч. одиночки .	11	1	12	1	1
I. Рабочие	647	355	1002	7	14	V. Члены семьи помог. в занятии	4415	8895	13310	11	87
1. Сел.-хоз. рабочие в хоз. крест. типа	537	281	818	5	14	1. Сельское хоз-во .	4391	8894	13285	9	87
Из них: Пастухи, подпаски	140	16	156	5	4	Из них земледельцы	4391	8894	13285	9	87
2. Жел.-дорожники	33	1	34	2	—	2. Проч. помог. члены семьи	24	1	25	2	—
3. Рабочие прочих групп занятий .	77	73	150	—	—	Прочих самостоятельных	89	61	150	5	—
В том числе: Поден. переменные рабочие	48	71	119	—	—	Всего самостоятельных	11373	10256	21629	73	607
II. Служащие . .	91	133	224	13	2	Всего несамодеятельных	6627	9735	16362	—	—
1. Руковод. персонал	25	6	31	4	1	В т. ч. моложе 10 л.	5120	5283	10403	—	—
2. Культурно-просветит. персонал	13	34	47	6	—	Всего населения	18000	19991	37991	—	—
В т. ч. учителя .	7	32	39	6	—	По всему району					
3. Младший обслужив. персонал	15	21	36	1	—	Самостоятельных .	12826	11068	23894	115	718
В т. ч. сторожа .	14	21	35	1	—	Несамодеятельных	7540	11441	18981	—	—
						Всего населения	20366	22509	42875	—	—

Гайнский район.
Косинский район.

Коми-Пермский округ.

Название преобладающих занятий	П о л			В т. ч. имеющ. побочн. занят.		Название преобладающих занятий	П о л			В т. ч. имеющ. побочн. занят.	
	Муж.	Женск.	Обоего пола	Сел.- хоз.	Не с.-хоз.		Муж.	Женск.	Обоего пола	Сел.- хоз.	Не с.-хоз.
Коми-Пермязкий округ						Всего самостоятель- ных	3435	3724	7159	1305	237
I. Гаинский район						Всего несамодея- тельных	1818	2248	4066	—	—
Сельское население						В т. ч. моложе 10 л.	1525	1620	3145	—	—
Всего населения							5253	5972	11225	—	—
I. Рабочие	124	43	167	68	2	II. Косинский район					
1. Сел.-хоз. рабочие в хоз. крестьян. типа	10	29	39	—	1	Сельское население					
2. Рабочие лесного дела	99	3	102	67	—	I. Рабочие	20	15	35	2	1
В том числе: Лесозаготовищники .	85	3	88	57	1	1. Сел.-хоз. рабочие в хоз. крест. типа	11	15	26	—	1
3. Рабоч. проч. групп занятий .	15	11	26	1	1	2. Рабочие прочих групп занятий .	9	—	9	2	—
II. Служащие . .	91	61	152	22	2	II. Служащие . .	62	78	140	18	4
1. Личная прислуга	1	24	25	—	1	1. Культурно-про- светит. персонал	8	20	28	7	3
2. Служащ. проч. групп занятий .	90	37	127	22	1	В т. ч. учителя .	8	20	28	7	3
III. Хозяева . . .	1794	124	1918	897	156	2. Личная прислуга В том числе:	1	45	46	3	—
1. Сельское хоз-во .	1790	124	1914	896	156	Няни, кормилицы .	1	40	41	—	—
Из них земледельцы	1790	124	1914	896	156	3. Служащ. проч. групп занятий	53	13	66	8	1
2. Проч. хозяева . .	4	—	4	1	—	III. Хозяева . . .	2082	185	2267	886	187
IV. Одиночки . .	32	31	63	8	8	1. Сельское хоз-во .	2078	185	2263	884	187
1. Сельское хоз-во .	29	27	56	7	8	Из них земледельцы	2078	185	2263	884	187
Из них земледельцы	29	27	56	7	8	2. Проч. хозяева . .	4	—	4	2	—
2. Проч. одиночки	3	4	7	1	—	IV. Одиночки . . .	46	31	77	3	9
V. Члены семьи помог. в занятии	1376	3449	4825	310	69	1. Сельское хоз-во .	33	27	60	3	9
1. Сельское хоз-во .	1376	3448	4824	310	69	В т. ч. земледельцы	32	27	59	3	9
Из них земледельцы	1376	3448	4824	310	69	2. Проч. одиночки	13	4	17	—	—
2. Проч. помог. члены семьи . .	—	1	1	—	—	V. Члены семьи помог. в занятии	1857	4162	6019	557	92
Проч. самостоятель- ных	18	16	34	—	—	1. Сельское хоз-во .	1856	4160	6016	556	92
						Из них земледельцы	1856	4160	6016	556	92

Косинский район.
Кочевский район.
Кудымкорский район.

Коми-Пермяцкий округ.

Название преобладающих занятий	П о л			В т. ч. имеющ. побочн. занят.		Название преобладающих занятий	П о л			В т. ч. имеющ. побочн. занят.	
	Муж.	Женск.	Обоего пола	Сел.- хоз.	Не с.-хоз.		Муж.	Женск.	Обоего пола	Сел.- хоз.	Не с.-хоз.
2. Проч. помог. члены семьи . . .	1	2	3	1	—	Проч. самостоятель- ные	52	41	93	—	1
Прочих самоделя- тельных	25	24	49	—	—	Всего самоделя- тельных	5819	6218	12037	353	255
Всего самоделятель- ных	4092	4495	8587	1466	293	Всего несамоделя- тельных	3502	4055	7557	—	—
Всего несамоделя- тельных	2007	2343	4350	—	—	В т. ч. моложе 10 л.	2784	2826	5610	—	—
В т. ч. моложе 10 л.	1765	1882	3647	—	—	Всего населения	9321	10273	19594	—	—
Всего населения	6099	6838	12937	—	—	IV. Кудымкорский район					
III. Кочевский район						Сельское население.					
Сельское население						I. Рабочие					
I. Рабочие	55	41	96	7	2	1. Сел.-хоз. рабочие в хоз. крест. типа					
1. Сел.-хоз. рабочие в хоз. крест. типа	26	12	38	3	—	2. Рабочие прочих групп занятий .					
2. Рабоч. проч. групп занятий .	29	29	58	4	2	II. Служащие . .					
В т. ч. чернорабочие	22	28	50	—	2	1. Руков. персонал					
II. Служащие . .	58	54	112	27	1	2. Технич. персонал					
1. Культурно-про- свет. персонал .	14	13	27	8	—	3. Торговый и хо- зяйствен. персон.					
2. Служащ. проч. групп занятий .	44	41	85	19	1	4. Учетно-контр. и инструктор. персонал					
III. Хозяева . . .	3040	209	3249	246	171	В т. ч. счетоводы .					
1. Сельское хоз-во .	3039	209	3248	246	170	5. Делопроизводст- венный персонал.					
Из них земледельцы	3039	209	3248	246	170	В том числе:					
2. Проч. хозяева .	1	—	1	—	1	Делопроизводители					
IV. Одиночки . .	51	42	93	7	7	6. Медико-санитар- ный персонал . .					
1. Сельское хоз-во .	42	34	76	3	4	7. Культурно-про- светит. персон.					
Из них земледельцы	42	34	76	3	4	В т. ч. учителя .					
2. Проч. одиночки .	9	8	17	4	3	8. Младший обслу- жив. персонал .					
V. Члены семьи помог. в занятии	2563	5831	8394	66	73	В том числе:					
1. Сельское хоз-во .	2563	5831	8394	66	73	Сторожа					
Из них земледельцы	2563	5831	8394	66	73	Курьеры и рас- сылные					

Название преобладающих занятий	П о л			В т. ч. имеющ. побочн. занят.		Название преобладающих занятий	П о л			В т. ч. имеющ. побочн. занят.	
	Муж.	Женск.	Обоего пола	Сел.- хоз.	Не с.-хоз.		Муж.	Женск.	Обоего пола	Сел.- хоз.	Не с.-хоз.
9. Личная прислуга В том числе: Няни, кормилицы .	1	42	43	3	—	II. Служащие . .	72	123	195	20	1
10. Служащие проч. групп занятий .	1	30	31	3	—	1. Культурно-про- светит. персонал	13	36	49	10	—
	30	9	39	4	—	В т. ч. учителя . .	10	36	46	9	—
III. Хозяева . . .	9357	727	10084	231	1246	2. Младший обслу- жив. персонал .	6	20	26	2	—
1. Сельское хоз-во .	9338	721	10059	270	1246	3. Личн. прислуга В том числе:	1	34	35	—	1
В т. ч. земледельцы	9338	717	10055	270	1245	Няни, кормилицы .	1	29	30	—	—
2. Проч. хозяева .	19	6	25	11	—	4. Служащ. проч. групп занятий	52	33	85	8	—
IV. Одиночки . .	159	170	329	13	21	III. Хозяева . . .	4016	608	4624	94	249
1. Сельское хоз-во .	121	144	267	5	17	1. Сельское хоз-во .	4007	608	4615	94	249
В т. ч. земледельцы	121	141	262	4	15	Из них земледельцы	4007	608	4615	94	249
2. Куст. рем. пром.	25	25	50	5	3	2. Проч. хозяева .	9	—	9	—	—
3. Проч. одиночки	11	1	12	3	1	IV. Одиночки . .	54	138	192	3	11
V. Члены семьи помог. в занятии	7561	18830	26391	197	593	1. Сельское хоз-во .	41	131	172	—	10
1. Сельское хоз-во .	7554	18821	26375	194	593	Из них земледельцы	41	131	172	—	10
В т. ч. земледельцы	7554	18820	26374	194	593	2. Проч. одиночки .	13	7	20	3	1
2. Проч. помог. члены семьи . .	7	9	16	3	—	V. Члены семьи помог. в занятии	3153	7896	11049	38	87
Прочих самоделя- тельных	138	96	234	1	4	1. Сельское хоз-во .	3149	7895	11044	38	87
Всего самоделя- тельных	17631	20207	37838	606	1871	Из них земледельцы	3149	7895	11044	38	87
Всего несамоделя- тельных	9382	11343	20725	—	—	2. Проч. помог. члены семьи . .	4	1	5	—	—
В т. ч. моложе 10 л.	7579	7800	15379	—	—	Проч. самоделя- тельных	28	32	60	—	—
Всего населения	27013	31550	58563	—	—	Всего самоделя- тельных	7383	8879	16262	157	349
V. Юрлинский район						Всего несамоделя- тельных	3870	4609	8479	—	—
Сельское население						В т. ч. моложе 10 л.	3162	3398	6560	—	—
I Рабочие	60	82	142	2	1	Всего населения	11253	13488	24741	—	—
1. Сел.-хоз. рабочие в хоз. крест. типа	25	51	76	1	—	VI. Юсьвинский район					
2. Рабочие проч. групп занятий .	35	31	66	1	1	Сельское население.					
						I. Рабочие	30	21	51	3	2
						1. Сел.-хоз. рабочие в хоз. крест. типа	9	20	29	—	—
						2. Рабочие прочих групп занятий . .	21	1	22	3	2

Юсьвинский район.
Гор. Кунгур.

Коми-Пермяцкий округ.
Кунгурский округ.

Название преобладающих занятий	П о л			В т. ч. имеющ. побочн. занят.		Название преобладающих занятий	П о л			В т. ч. имеющ. побочн. занят.	
	Муж.	Женск.	Обоего пола	Сел.- хоз.	Не с.-хоз.		Муж.	Женск.	Обоего пола	Сел.- хоз.	Не с.-хоз.
II. Служащие . .	78	90	168	46	1	2. Деревообделоч- ники	48	2	50	—	—
1. Культурно-про- светит. персон.	19	45	64	29	—	3. Печатники . . .	24	8	32	—	—
В т. ч. учителя . .	15	45	60	27	—	4. Швейники . . .	16	15	31	—	—
2. Служащие проч. групп занятий .	59	45	104	17	1	5. Кожевники . .	642	247	889	1	2
III. Хозяева . . .	3836	365	4201	325	899	а) квалифициров. .	621	116	737	1	—
1. Сельское хоз-во .	3830	365	4195	323	898	В том числе:					
В т. ч. земледельцы	3829	365	4194	323	897	Заготовщики, посад- чики	162	46	208	—	—
2. Проч. хозяева . .	6	—	6	2	1	Кожевники, овчин- ники	57	18	75	—	—
IV. Одиночки . .	58	76	134	8	13	Сапожники, баш- мачники	284	26	310	—	—
1. Сельское хоз-во	45	65	110	4	11	б) полуквалифицир.	19	129	148	—	2
В т. ч. земледельцы	44	63	107	4	11	в) неквалифициров.	2	2	4	—	—
2. Проч. одиночки	13	11	24	4	2	6. Пищевики . . .	34	1	35	—	—
V. Члены семьи помог. в занятии	3385	8167	11552	152	436	7. Минеральщики .	26	2	28	—	—
1. Сельское хоз-во	3382	8162	11544	150	436	8. Строители . . .	127	1	128	—	1
Из них земледельцы	3382	8162	11544	150	436	а) квалифицирован.	125	1	126	—	1
2. Проч. помог. члены семьи . . .	3	5	8	2	—	В т. ч. плотники .	85	1	86	—	1
Прочих самоделя- тельных	51	20	71	1	—	б) полуквалифицир.	2	—	2	—	—
Всего самодель- ных	7438	8739	16177	535	1351	9. Жел.-дорожники	425	4	429	—	1
Всего несамоделя- тельных	4154	5103	9257	—	—	а) квалифицирован.	289	—	289	—	1
В т. ч. моложе 10 л.	3203	3195	6398	—	—	В том числе:					
Всего населения	11592	13842	25434	—	—	Кондуктора поездов.	187	—	187	—	1
Кунгурский округ						Машинисты паровоз.	89	—	89	—	—
Гор. Кунгур (окр. центр)						б) полуквалифицир.	121	—	121	—	—
1. Рабочие	2169	452	2621	2	12	В том числе:					
1. Металлисты .	340	1	341	—	2	Кочегары паровозн.	53	—	53	—	—
а) квалифицирован.	314	1	315	—	2	Смазчики вагонов .	50	—	50	—	—
В т. ч. слесаря . .	186	1	187	—	2	в) неквалифициров.	15	4	19	—	—
б) полуквалифицир.	26	—	26	—	—	10. Местнотранс- портники	113	1	114	—	1
						а) квалифицирован.	1	—	1	—	—
						б) полуквалифицир.	78	—	78	—	1
						в) неквалифициров.	34	1	35	—	—
						11. Рабочие силовых установок	35	1	36	—	—
						12. Рабочие проч. групп занятий . .	339	169	508	1	5
						В том числе:					
						Чернорабочие . . .	189	105	294	1	—
						Перем.-поденн. ра- бочие	31	30	61	—	1
						Рабочие без. обозн. специальности . .	51	11	62	—	1

Гор. Кунгур.

Кунгурский округ.

Название преобладающих занятий	П о л			В т. ч. имеющ. побочн. занят.			Название преобладающих занятий	П о л			В т. ч. имеющ. побочн. занят.		
	Муж.	Женск.	Обоего пола	Сел.-хоз.	Не с.-хоз.			Муж.	Женск.	Обоего пола	Сел.-хоз.	Не с.-хоз.	
II. Служащие . .	1478	1112	2590	3	9		8. Работники связи	14	11	25	—	—	
1. Руководящий персонал	232	16	248	2	1		9. Охрана безопасн.	69	1	70	—	2	
В том числе:							10. Младший обслуж. персонал	187	244	431	—	3	
Руков. торг. и кред. учрежд. и зав. их частями	30	—	30	—	—		В том числе:						
Руковод. и зав. учрежд., окр. управл. и частями их	33	1	34	—	—		Сторожа	130	100	230	—	3	
Руководит. и зав. проч. учреждений	85	13	98	1	1		Курьеры, рассыльн.	19	32	51	—	—	
2. Технический персонал	112	4	116	—	—		Уборщики, -цы	2	35	37	—	—	
а) высший технич.	42	—	42	—	—		Повара и кухарки	7	19	26	—	—	
б) средний технич.	70	4	74	—	—		11. Личн. прислуга	—	323	323	—	1	
В т. ч. техники	26	1	27	—	—		В том числе:						
3. Торговый и хозяйственный персонал	211	36	247	—	1		Повара, кухарки	—	72	72	—	—	
В том числе:							Няни, кормилицы	—	92	92	—	—	
Зав. магаз. и складами	30	2	32	—	—		Личная прислуга на разной работе	—	159	159	—	1	
Доверенные, агенты и коммиссионеры	34	2	36	—	—		12. Служащие пр. групп занятий	57	26	83	—	—	
Продавцы	98	21	119	—	1		В том числе:						
Кладовщ., приемщ., раздатч.	29	1	30	—	—		Служащие без. обоз. специальн.	19	8	27	—	—	
4. Учетно-контр. и инстр. персон.	391	108	499	—	—		III. Хозяева . . .	368	34	402	1	54	
В том числе:							1. Сельское хоз-во	158	8	166	—	33	
Инструкт. и организаторы	54	8	62	—	—		Из них земледельцы	158	8	166	—	33	
Бухгалтеры	69	6	75	—	—		2. Куст.-рем. пром.	126	13	139	1	20	
Счетоводы	160	37	197	—	—		В том числе:						
Кассиры, казначеи	30	16	46	—	—		Хоз. сапожных и башмачных завед.	69	3	72	—	14	
Конторщики, табельщики	32	23	55	—	—		3. Торговля	65	12	77	—	1	
5. Делопроизводственн. персонал	137	122	259	1	—		4. Проч. хозяева	19	1	20	—	—	
В том числе:							IV. Одиночки . .	631	216	847	1	69	
Делопроизв., корреспонденты	40	26	66	—	—		1. Сельское хоз-во	33	6	39	—	13	
Машинистки	2	53	55	—	—		В т. ч. земледельцы	33	5	38	—	13	
Секретари	44	6	50	1	—		2. Куст. рем. пром.	362	151	513	—	49	
6. Медико-санит. персонал	37	131	168	—	—		В том числе:						
а) высший медиц.	10	18	28	—	—		Портные	25	33	58	—	1	
б) средний медиц.	19	68	87	—	—		Сапожники, башмачники	226	20	246	—	33	
В т. ч. фармацевт.	8	27	35	—	—		3. Строительство	69	—	69	—	3	
в) младший медиц.	8	45	53	—	—		4. Транспорт	72	2	74	1	4	
7. Культур.-просветит. персонал	31	90	121	—	1		5. Торговля	87	53	140	—	—	
В т. ч. учителя	25	67	92	—	1		6. Проч. одиночки	8	4	12	—	—	

Гор. Кунгур.
Алмазовский район.
Артинский район

Кунгурский округ.

Название преобладающих занятий	П о л			В т. ч. имеющ. побочн. занят.			Название преобладающих занятий	П о л			В т. ч. имеющ. побочн. занят.		
	Муж.	Женск.	Обоего пола	Сел.- хоз.	Не с.-хоз.	Муж.		Женск.	Обоего пола	Сел.- хоз.	Не с.-хоз.		
V. Члены семьи помог. в занятии	335	131	466	—	39		IV. Одиночки	85	153	238	1	15	
1. Сельское хоз-во .	257	35	292	—	36		1. Сельское хоз-во .	70	143	213	—	14	
Из них земледельцы	257	35	292	—	36		Из них земледельцы	70	143	213	—	14	
2. Куст. рем. пром. В том числе:	63	33	96	—	3		2. Проч. одиночка	15	10	25	1	1	
Сапожники, баш- мачники	40	14	54	—	1		V. Члены семьи помог. в занятии	3098	7334	10432	10	200	
3. Торговля	10	62	72	—	—		1. Сельское хоз-во .	3088	7331	10419	10	198	
4. Проч. помог. члены семьи	5	1	6	—	—		Из них земледельцы	3088	7331	10419	10	198	
Проч. самостоятель- ных	865	837	1702	—	1		2. Проч. помог. члены семьи	10	3	13	—	2	
Всего самостоятель- ных	5846	2782	8628	7	184		Прочих самоделя- тельных	22	21	43	3	—	
Всего несамоделя- тельных	3849	8109	11958	—	—		Всего самостоятель- ных	6749	8353	15102	105	643	
В т. ч. моложе 10 л.	2337	2317	4654	—	—		Всего несамоделя- тельных	3199	3653	6852	—	—	
Всего населения	9695	10891	20586	—	—		В т. ч. моложе 10 л.	2847	2801	5648	—	—	
I. Алмазовский район							Всего населения	9948	12006	21954	—	—	
Сельское население.							II. Артинский район						
I. Рабочие . . .	116	142	258	5	1		А. Городское население: (раб. пос. Арти)						
1. Сел.-хоз. рабочие в хоз. крест. типа	45	80	125	—	—		I. Рабочие	865	427	1292	97	11	
2. Жел.-дорожники	37	6	43	1	—		1. Сел.-хоз. рабочие в хоз. крест. типа	22	17	39	—	—	
3. Рабочие проч. групп занятий .	34	56	90	4	1		2. Металлисты .	596	20	616	77	4	
В том числе:							а) квалифицирован.	225	3	228	29	2	
Перем.-поден. ра- бочие	15	48	63	—	—		В т. ч. кузнецы .	130	—	130	16	—	
							б) полуквалифицир.	367	16	383	47	2	
							в) неквалифициров.	4	1	5	1	—	
II. Служащие . .	74	65	139	19	1		3. Рабочие силовых установок	25	2	27	4	1	
1. Личная прислуга	1	25	26	—	—		4. Рабочие проч. групп занятий . .	222	388	610	16	6	
2. Служащие проч. групп занятий . .	73	40	113	19	1		II. Служащие . .	210	139	349	25	3	
III. Хозяева . .	3354	638	3992	67	426		1. Руков. персонал	27	—	27	3	—	
1. Сельское хоз-во .	3337	637	3974	64	425		2. Техническ. пер- сонал	30	—	30	4	—	
В т. ч. земледельцы	3335	636	3971	64	425								
2. Проч. хозяева .	17	1	18	3	1								

Артинский район.

Кунгурский округ.

Название преобладающих занятий	П о л			В т. ч. имеющ. побочн. занят.		Название преобладающих занятий	П о л			В т. ч. имеющ. побочн. занят.	
	Муж.	Женск.	Обоего пола	Сел.-хоз.			Муж.	Женск.	Обоего пола	Сел.-хоз.	
				Сел.-хоз.	Не-с.-хоз.					Сел.-хоз.	Не-с.-хоз.
3. Торгов. и хоз. персонал	25	14	39	3	1	Всего самостоятель- ных	2475	1850	4325	165	152
4. Учетно-контр. и инструк. пер- сонал	51	6	57	7	1	Всего несамодея- тельных	1439	2961	4400	—	—
В т. ч. счетоводы .	30	1	31	4	1	В т. ч. моложе 10 л.	1050	1063	2113	—	—
5. Делопроизводств. персонал	18	17	35	2	—	Всего населения	3914	4811	8725	—	—
6. Культурно-про- светит. персонал	9	19	28	1	—	Б. Сельское население					
7. Младший обслу- жив персонал .	29	31	60	3	1	1. Рабочие	292	458	750	38	13
В т. ч. сторожа . .	27	18	45	3	—	1. Сел.-хоз. рабочие в хоз. крест. типа	59	81	140	—	4
8. Личн. прислуга	—	34	34	—	—	2. Рабочие проч. групп занятий .	233	377	610	38	9
9. Служащие проч. групп занятий . .	21	18	39	2	—	В том числе:					
						Чернорабочие . .	48	52	100	4	—
						Перем.-поден. ра- бочие	145	323	468	25	7
III. Хозяева .	539	101	640	16	106	II. Служащие . .	63	114	177	16	1
1. Сельское хоз-во .	476	98	574	5	103	1. Культурно-про- светит. персонал	18	16	34	3	1
Из них земледельцы	476	98	574	5	103	В т. ч. учителя . .	11	16	27	1	—
2. Куст. рем. пром.	47	2	49	8	1	2. Личная прислуга	—	73	73	3	—
3. Проч. хозяева .	16	1	17	3	2	В том числе:					
IV. Одиночки . .	264	73	337	25	16	Няни, кормилицы	—	56	56	—	—
1. Сельское хоз-во .	50	19	69	1	5	3. Служащие проч. групп занятий	45	25	70	10	—
В т. ч. земледельцы	48	19	67	—	5	III. Хозяева . . .	4063	690	4753	32	333
2. Куст. рем. пром.	130	49	179	17	6	1. Сельское хоз-во	4012	689	4701	15	332
3. Строители . .	60	—	60	3	4	В т. ч. земледельцы	4009	689	4698	14	332
4. Проч. одиночки	24	5	29	4	1	2. Куст. рем. пром.	47	1	48	17	1
V. Члены семьи помог. в занятии	508	972	1480	2	15	3. Проч. хозяева .	4	—	4	—	—
1. Сельское хоз-во	460	958	1418	—	15	IV. Одиночки . .	135	136	271	14	20
Из них земледельцы	460	958	1418	—	15	1. Сельское хоз-во .	59	99	158	1	13
2. Куст. рем. пром.	32	10	42	2	—	В т. ч. земледельцы	56	99	155	—	13
3. Проч. помог. члены семьи . . .	16	4	20	—	—	2. Куст.-рем. пром.	58	33	91	11	4
Проч. самостоятель- ных	89	138	227	—	1	3. Проч. одиночки	18	4	22	2	3

Артинский район.
Ачитский район.

Кунгурский округ.

Название преобладающих занятий	П о л			В т. ч. имеющ. побочн. занят.		Название преобладающих занятий	П о л			В т. ч. имеющ. побочн. занят.	
	Муж.	Женск.	Обоего пола	Сел.- хоз.	Не с.-хоз.		Муж.	Женск.	Обоего пола	Сел.- хоз.	Не с.-хоз.
V. Члены семьи помог. в занятии	3722	8442	12164	12	111	3. Младший обслу- жив. персонал .	11	32	43	9	1
1. Сельское хоз-во .	3696	8433	12129	6	110	В т. ч. сторожа . .	10	32	42	9	1
Из них земледельцы	3696	8433	12129	6	110	4. Личн. прислуга	1	125	126	—	—
2. Куст. рем. пром.	26	8	34	6	1	В том числе:	—	39	39	—	—
3. Проч. помог. члены семьи . . .	—	1	1	—	—	Повара, кухарки .	—	39	39	—	—
Проч. самоделя- тельных	38	40	78	1	1	Няни, кормилицы .	1	85	86	—	—
Всего самоделятель- ных	8313	9880	18193	113	479	5. Служащие проч. групп занятий . .	83	17	100	12	—
Всего несамодея- тельных	4261	5324	9585	—	—	III. Хозяева . . .	5387	911	6298	127	588
В т. ч. моложе 10 л.	3589	3681	7270	—	—	1. Сельское хоз-во .	5229	900	6129	66	582
Всего населения	12574	15204	27778	—	—	В т. ч. земледельцы	5229	888	6117	63	581
По всему району:						2. Куст. рем. пром.	149	7	156	56	6
Самоделятельных .	10788	11730	22518	278	631	В том числе:	—	—	—	—	—
Несамоделятельных	5700	8285	13985	—	—	Хозяева сапожных, башмачных заве- дений	70	—	70	23	1
Всего населения	16488	20015	36503	—	—	3. Проч. хозяева .	9	4	13	5	—
III. Ачитский район						IV. Одиночки . .	512	382	894	99	31
Сельское население.						1. Сельское хоз-во .	122	278	400	22	16
I. Рабочие	459	592	1051	40	16	В т. ч. земледельцы	116	250	366	6	16
1. Сел.-хоз. рабочие в хоз. крест. типа	119	245	364	3	9	2. Куст. рем. пром.	325	102	427	63	13
2. Металлисты .	26	—	26	2	—	В том числе:	—	55	55	1	2
3. Кожевники . .	58	3	61	4	—	Проч. текстильщики	—	55	55	1	2
4. Жел. дорожники	59	1	60	13	3	Сапожники, баш- мачники	189	2	191	30	4
5. Рабочие проч. групп занятий . .	197	343	540	18	4	3. Строительство	56	—	56	10	2
II. Служащие . .	156	215	371	40	1	В т. ч. плотники . .	50	—	50	9	2
1. Руководящий персонал	32	2	34	8	—	4. Проч. одиночки	9	2	11	4	—
2. Культурно-про- светит. персонал	29	39	68	11	—	V. Члены семьи помог. в занятии	4140	9736	13876	64	294
В т. ч. учителя . .	19	37	56	11	—	1. Сельское хоз-во .	4027	9712	13739	32	294
						В т. ч. земледельцы	4027	9699	13726	26	294
						2. Куст. рем. пром.	106	22	128	30	—
						В том числе:	—	—	—	—	—
						Сапожники, баш- мачники	50	4	54	15	—
						3. Проч. помог. члены семьи	7	2	9	2	—
						Проч. самоделятель- ных	93	120	213	1	—

Название преобладающих занятий	П о л			В т. ч. имеющ. побочн. занят.		Название преобладающих занятий	П о л			В т. ч. имеющ. побочн. занят.	
	Муж.	Женск.	Обоего пола	Сел.- хоз.	Не с.-хоз.		Муж	Женск.	Обоего пола	Сел.- хоз.	Не с.-хоз.
Всего самостоятель- ных	10747	11956	22703	371	930	IV. Одиночки . .	194	351	545	6	18
<i>Всего несамодетельных</i>	<i>5356</i>	<i>7523</i>	<i>12879</i>	<i>—</i>	<i>—</i>	<i>1. Сельское хоз-во .</i>	<i>114</i>	<i>306</i>	<i>420</i>	<i>2</i>	<i>15</i>
<i>В т. ч. моложе 10 л.</i>	<i>4237</i>	<i>4301</i>	<i>8538</i>	<i>—</i>	<i>—</i>	<i>В т. ч. земледельцы</i>	<i>110</i>	<i>303</i>	<i>413</i>	<i>1</i>	<i>15</i>
Всего населения	16103	19479	35582	—	—	<i>2. Куст.-рем. пром.</i>	<i>68</i>	<i>43</i>	<i>111</i>	<i>3</i>	<i>2</i>
						<i>3. Проч. одиночки</i>	<i>12</i>	<i>2</i>	<i>14</i>	<i>1</i>	<i>1</i>
IV. Березовский район.						V. Члены семьи помог. в занятии	5523	14289	19812	9	444
<i>Сельское население.</i>						<i>1. Сельское хоз-во .</i>	<i>5513</i>	<i>14271</i>	<i>19784</i>	<i>9</i>	<i>444</i>
I. Рабочие	176	329	505	17	9	<i>В т. ч. земледельцы</i>	<i>5513</i>	<i>14269</i>	<i>19782</i>	<i>9</i>	<i>444</i>
<i>1. Сел.-хоз. рабочие в хоз. крест. типа</i>	<i>40</i>	<i>149</i>	<i>189</i>	<i>—</i>	<i>—</i>	<i>2. Куст.-рем. пром.</i>	<i>10</i>	<i>16</i>	<i>26</i>	<i>—</i>	<i>—</i>
<i>2. Жел.-дорожники</i>	<i>49</i>	<i>—</i>	<i>49</i>	<i>11</i>	<i>—</i>	<i>3. Проч. помог. члены семьи . . .</i>	<i>—</i>	<i>2</i>	<i>2</i>	<i>—</i>	<i>—</i>
<i>3. Рабочие проч. групп занятий . .</i>	<i>87</i>	<i>180</i>	<i>267</i>	<i>6</i>	<i>9</i>	<i>Проч. самостоятель- ных</i>	<i>120</i>	<i>97</i>	<i>217</i>	<i>4</i>	<i>1</i>
<i>В том числе:</i>						Всего самостоятель- ных	13970	16336	30276	92	1485
<i>Поденно-перем. ра- бочие</i>	<i>38</i>	<i>144</i>	<i>182</i>	<i>—</i>	<i>3</i>	<i>Всего несамодетельных . .</i>	<i>5778</i>	<i>7414</i>	<i>13192</i>	<i>—</i>	<i>—</i>
II. Служащие . . .	118	203	321	19	2	<i>В т. ч. моложе 10 л.</i>	<i>4697</i>	<i>5063</i>	<i>9760</i>	<i>—</i>	<i>—</i>
<i>1. Руководящ. пер- сонал</i>	<i>29</i>	<i>1</i>	<i>30</i>	<i>6</i>	<i>—</i>	Всего населения	19748	23720	43468	—	—
<i>2. Культурно-про- светит. персонал</i>	<i>15</i>	<i>42</i>	<i>57</i>	<i>7</i>	<i>1</i>	V. Богородский район.					
<i>В т. ч. учителя .</i>	<i>9</i>	<i>39</i>	<i>48</i>	<i>5</i>	<i>1</i>	<i>Сельское население.</i>					
<i>3. Младший обслу- жив. персонал .</i>	<i>4</i>	<i>36</i>	<i>40</i>	<i>1</i>	<i>1</i>	I. Рабочие	367	284	651	23	6
<i>В т. ч. сторожа .</i>	<i>3</i>	<i>35</i>	<i>38</i>	<i>—</i>	<i>1</i>	<i>1. Сел.-хоз. рабочие в хоз. крест. типа</i>	<i>42</i>	<i>100</i>	<i>142</i>	<i>6</i>	<i>2</i>
<i>4. Личн. прислуга</i>	<i>—</i>	<i>89</i>	<i>89</i>	<i>—</i>	<i>—</i>	<i>2. Сел.-хоз. рабочие в сел.-хоз. предпр.</i>	<i>32</i>	<i>12</i>	<i>44</i>	<i>2</i>	<i>1</i>
<i>В том числе:</i>						<i>3. Металлисты .</i>	<i>25</i>	<i>—</i>	<i>25</i>	<i>1</i>	<i>—</i>
<i>Кухарки, повара .</i>	<i>—</i>	<i>26</i>	<i>26</i>	<i>—</i>	<i>—</i>	<i>4. Минеральщики .</i>	<i>109</i>	<i>41</i>	<i>150</i>	<i>1</i>	<i>—</i>
<i>Няни, кормилицы .</i>	<i>—</i>	<i>51</i>	<i>51</i>	<i>—</i>	<i>—</i>	<i>а) квалифицирован.</i>	<i>43</i>	<i>10</i>	<i>53</i>	<i>1</i>	<i>—</i>
<i>5. Служащие проч. групп занятий . .</i>	<i>70</i>	<i>35</i>	<i>105</i>	<i>5</i>	<i>—</i>	<i>б) полуквалифицир</i>	<i>32</i>	<i>14</i>	<i>46</i>	<i>—</i>	<i>—</i>
III. Хозяева . . .	7839	1037	8876	37	1011	<i>в) неквалифициров.</i>	<i>34</i>	<i>17</i>	<i>51</i>	<i>—</i>	<i>—</i>
<i>1. Сельское хоз-во .</i>	<i>7812</i>	<i>1036</i>	<i>8848</i>	<i>36</i>	<i>1010</i>	<i>5. Строители . .</i>	<i>27</i>	<i>—</i>	<i>27</i>	<i>—</i>	<i>1</i>
<i>В т. ч. земледельцы</i>	<i>7811</i>	<i>1036</i>	<i>8847</i>	<i>36</i>	<i>1010</i>	<i>6. Железнодорожн.</i>	<i>29</i>	<i>18</i>	<i>47</i>	<i>—</i>	<i>—</i>
<i>2. Проч. хозяева . .</i>	<i>27</i>	<i>1</i>	<i>28</i>	<i>1</i>	<i>1</i>	<i>7. Рабочие проч. групп занятий .</i>	<i>103</i>	<i>113</i>	<i>216</i>	<i>13</i>	<i>2</i>

Богородский район.
Кишертский район.

Кунгурский округ.

Название преобладающих занятий	П о л			В т. ч. имеющ. побочн. занят.		Название преобладающих занятий	И о л			В т. ч. имеющ. побочн. занят.	
	Муж.	Женск.	Обоего пола	Сел.- хоз.	Не с.-хоз.		Муж.	Женск.	Обоего пола	Сел.- хоз.	Не с.-хоз.
II. Служащие . . .	152	152	304	13	4	VI. Кишертский район					
1. Руководящ. пер- сонал	27	5	32	4	2	Сельское население.					
2. Учетно - контр. и инструктор- ский персонал .	31	5	36	4	—	I. Рабочие	196	270	466	12	9
3. Культ.-просвет. персонал	19	31	50	3	2	1. Сел.-хоз. рабочие в хоз. крест. типа	33	94	127	—	4
В т. ч. учителя .	17	28	45	3	2	2. Текстильщики .	26	43	69	6	2
4. Младший обслу- жив. персонал .	12	31	43	1	—	3. Жел.-дорожники	58	3	61	4	1
В т. ч. сторожа .	10	23	33	1	—	4. Рабочие проч. групп занятий .	79	130	209	2	2
5. Личная прислуга В том числе:	—	53	53	1	—	II. Служащие . .	180	153	333	20	4
Няни, кормилицы .	—	37	37	1	—	1. Руководящий персонал	22	2	24	1	—
6. Служащие проч. групп занятий . .	63	27	90	5	—	2. Технический персонал	33	2	35	2	—
III. Хозяева . . .	4085	831	4916	54	543	3. Учетно-контр. и инстр. персон.	24	3	27	—	—
1. Сельское хоз-во .	4067	830	4897	52	542	4. Делопроизводств. персонал	21	10	31	3	—
Из них земледельцы	4067	830	4897	52	542	5. Культурно-про- светит. персонал	21	26	47	11	—
2. Проч. хозяева .	18	1	19	2	1	В т. ч. учителя . .	15	24	39	11	—
IV. Одиночки . . .	126	171	297	12	22	6. Младший об- служ. персонал .	19	22	41	—	4
1. Сельское хоз-во .	70	152	222	1	20	В т. ч. сторожа . .	16	21	37	—	4
В т. ч. земледельцы	67	152	219	1	20	7. Личная прислуга В том числе:	—	73	73	—	—
2. Куст.-рем. пром.	39	15	54	10	—	Няни, кормилицы .	—	46	46	—	—
3. Проч. одиночки	17	4	21	1	2	8. Служащие проч. групп занятий . .	40	20	60	3	—
V. Члены семьи помог. в занятии	3292	8397	11689	19	125	III. Хозяева . . .	4724	623	5352	22	826
1. Сельское хоз-во .	3284	8393	11677	17	125	1. Сельское хоз-во .	4697	621	5318	20	825
Из них земледельцы	3284	8393	11677	17	125	Из них земледельцы	4697	621	5318	20	825
2. Проч. помог. члены семьи . . .	8	4	12	2	—	2. Куст.-рем. пром.	26	7	33	2	1
Прочих самоделя- тельных	55	60	115	6	—	3. Проч. хозяева . .	1	—	1	—	—
Всего самоделятель- ных	8077	9895	17972	132	700	IV. Одиночки . .	119	156	275	2	13
Всего несамодея- тельных	3673	4727	8400	—	—	1. Сельское хоз-во .	44	142	186	1	12
В т. ч. моложе 10 л.	3225	3392	6617	—	—	В т. ч. земледельцы	43	141	184	1	12
Всего населения	11750	14622	26372	—	—						

**Кишертский район.
Красноуфимский район.**

Кунгурский округ.

Название преобладающих занятий	П о л			В т. ч. имеющ. побочн. занят.		Название преобладающих занятий	П о л			В т. ч. имеющ. побочн. занят.	
	Муж.	Женск.	Обоего пола	Сел.- хоз.	Не с.-хоз.		Муж.	Женск.	Обоего пола	Сел.- хоз.	Не с.-хоз.
2. Куст.-рем. пром.	50	14	64	1	1	6. Рабочие проч. групп занятий . .	284	151	435	9	7
3. Проч. одиночки .	25	—	25	—	—	В том числе:					
						Чернорабочие . .	115	50	165	5	3
V. Члены семьи помог. в занятии	4021	9412	13433	10	769	Перемен. поденные рабочие	46	69	115	2	1
1. Сельское хоз-во .	4005	9404	13409	9	769	II. Служащие . .	812	585	1397	6	6
В т. ч. земледельцы	4005	9403	13408	9	769	1. Руководящий персонал	85	9	94	—	1
2. Проч. помог. члены семьи . . .	16	8	24	1	—	В том числе:					
Проч. самодея- тельных	69	52	121	—	—	Руковод. персонал проч. учреждений	35	6	41	—	1
Всего самодеятель- ных	9309	10676	19985	66	1621	2. Технический пер- сонал	79	—	79	—	—
Всего несамодея- тельных	3814	4638	8452	—	—	3. Торговый и хо- зяйств. персонал	139	13	152	3	—
В т. ч. моложе 10 л.	3165	3393	6558	—	—	В т. ч. продавцы .	60	9	69	—	—
Всего населения	13123	15314	28437	—	—	4. Учетно-контр. и инстр. персон.	200	54	254	1	—
VII. Красноуфимский район						В том числе:					
A. Городское население (г. Красноуфимск).						Бухгалтеры	24	1	25	—	—
I. Рабочие	1144	187	1331	10	13	Счетоводы	87	11	98	1	—
1. Металлисты .	157	—	157	—	—	Конторщики, та- бельщики	39	31	70	—	—
а) квалифицирован.	153	—	153	—	—	5. Делопроизводств. персонал	33	39	72	—	1
В т. ч. слесаря . .	113	—	113	—	—	В том числе:					
б) полуквалифицир.	3	—	3	—	—	Делопроизводители, корреспонденты .	14	14	28	—	—
в) неквалифициров.	1	—	1	—	—	6. Медико-санит. персонал	29	71	100	1	—
2. Пищевики . . .	33	7	40	—	—	а) высший медиц.	11	5	16	—	—
3. Строители . . .	49	—	49	—	3	б) средний медиц.	10	30	40	1	—
4. Жел.-дорожники	574	26	600	—	3	в) младший медиц.	8	36	44	—	—
а) квалифицирован.	345	2	347	—	2	В том числе:					
В том числе:						Санитары, сиделки	6	35	41	—	—
Кондуктора поезди.	171	1	172	—	—	7. Культурно-про- светит. персонал	39	62	101	—	1
Машинисты паровоз.	154	1	155	—	2	В т. ч. учителя . .	33	53	86	—	1
б) полуквалифицир	205	14	219	—	1	8. Работники связи	28	14	42	—	1
В том числе:						В т. ч. телеграфисты	27	6	33	—	1
Кочегары паровозп.	84	—	84	—	—	9. Охрана безопас- ности	75	2	77	—	1
Смазчики вагонов .	84	—	84	—	1	В т. ч. пожарники .	28	—	28	—	—
в) неквалифициров.	24	10	34	—	—	10. Младший об- служив. персонал	87	122	209	1	1
5. Местнотранс- портники	47	3	50	1	—	В том числе:					
						Сторожа	67	59	126	1	—
						Курьеры, рассыльн.	11	19	30	—	—

Красноуфимский район.

Кунгурский округ.

Название преобладающих занятий	П о л			В т. ч. имеющ. побочн. занят.			Название преобладающих занятий	П о л			В т. ч. имеющ. побочн. занят.		
	Муж.	Женск.	Обоего пола	Сел.- хоз.	Не с.-хоз.	Муж.		Женск.	Обоего пола	Сел.- хоз.	Не с.-хоз.		
11. Личная прислуга В том числе Повара, кухарки Няни, кормилицы	—	188	188	—	—		Б. Сельское население.						
12. Служащ. проч. групп занятий	18	11	29	—	—		1. Рабочие	746	462	1208	33	20	
III. Хозяева	145	20	165	4	30		1. Сел.-хоз. рабочие в хоз. крест. типа	38	82	120	3	3	
1. Сельское хоз-во В т. ч. земледельцы	39	4	43	—	14		2. Металлисты а) квалифицирован. В том числе:	214	2	216	7	6	
2. Куст.-рем. пром.	56	8	64	3	14		Кузнецы	170	—	170	7	5	
3. Торговля	24	8	32	—	1		Слесари	86	—	86	5	3	
4. Проч. хозяева	26	—	26	1	1		б) полуквалифицир.	58	—	58	2	2	
IV. Одиночка	345	85	430	9	17		в) неквалифициров.	42	—	42	—	1	
1. Сельское хоз-во В т. ч. земледельцы	26	8	34	—	5		3. Деревообделоч- ники	2	2	4	—	—	
2. Куст.-рем. пром.	152	57	209	1	10		4. Строители	42	—	42	3	3	
3. Строительство	88	1	89	1	2		5. Жел.-дорожники а) квалифицирован.	61	1	62	1	1	
4. Транспорт	43	—	43	7	—		б) полуквалифицир.	140	20	160	4	—	
5. Торговля	35	19	54	—	—		в) неквалифициров.	41	—	41	2	—	
6. Проч. одиночки	1	—	1	—	—		6. Местнотранс- портники	34	2	36	1	—	
V. Члены семьи помог. в занятии	82	82	164	1	12		7. Рабочие проч. групп занятий	65	18	83	1	—	
1. Сельское хоз-во В т. ч. земледельцы	27	44	71	—	7		В том числе:	31	1	32	2	1	
2. Куст.-рем. пром.	37	23	60	1	5		Чернорабочие	220	356	576	13	6	
3. Проч. помог. члены семьи	18	15	33	—	—		Поденно-перем. ра- бочие	23	32	55	3	—	
Проч. самостоятель- ных	782	473	1255	—	—		Рабочие без обозн. специальности	118	288	406	4	3	
Всего самостоятель- ных	3310	1432	4742	30	78		II. Служащие	34	24	58	3	2	
Всего несамодея- тельных	2247	4682	6929	—	—		1. Руководящий персонал	129	113	242	7	2	
В т. ч. моложе 10 л.	1302	1242	2544	—	—		2. Технический пер- сонал	19	4	23	2	1	
Всего населения	5557	6114	11671	—	—		3. Учетно-контр. и инструкт. пер- сонал	22	1	23	1	—	
							4. Культурно-про- светит. персонал	23	3	26	—	1	
							В т. ч. учителя	21	21	42	1	—	
							5. Младший обслу- жив. персонал	16	17	33	1	—	
							В т. ч. сторожа	15	25	40	1	—	
								10	20	30	—	—	

Красноуфимский район.
Кунгурский район.

Кунгурский округ.

Название преобладающих занятий	П о л			В т. ч. имеющ. побочн. занят.			Название преобладающих занятий	П о л			В т. ч. имеющ. побочн. занят.		
	Муж.	Женск.	Обоего пола	Сел.- хоз.	Не с.-хоз.			Муж.	Женск.	Обоего пола	Сел.- хоз.	Не с.-хоз.	
6. Личная прислуга В том числе: Няни, кормилицы .	—	51	51	—	—		По всему району						
7. Служащие проч. групп занятий .	29	8	37	2	—		Самодельных .	9495	7509	17004	171	585	
III. Хозяева . . .	2720	557	3277	49	301		Несамодельных .	5775	10325	16100	—	—	
1. Сельское хоз-во .	2607	551	3758	18	289		Всего населения	15270	17834	33104	—	—	
В том числе: Земледельцы . . .	2606	551	3757	17	289		VIII. Кунгурский район						
2. Кустарно-рем. пром.	93	4	97	26	8		Сельское население						
3. Проч. хозяева .	20	2	22	5	4		I. Рабочие	518	495	1013	37	19	
IV. Одиночки . .	387	128	515	26	67		1. Сел.-хоз. рабочие з хоз. крест. ти- па	120	246	366	2	7	
1. Сельское хоз-во .	95	84	179	2	42		2. Металлисты . .	34	3	37	7	1	
В т. ч. земледельцы	87	84	171	1	39		3. Кожевники . .	38	2	40	4	—	
2. Куст.-рем. пром.	187	42	229	13	19		4. Жел.-дорожники	112	4	116	5	2	
В том числе:							а) квалифицирован.	44	—	44	1	1	
Колесники, тележ- ники	53	—	53	4	5		б) полуквалифицир.	24	—	24	2	—	
3. Строители . .	67	1	68	6	4		в) неквалифициров.	44	4	48	2	1	
В т. ч. плотники .	56	—	56	4	4		5. Рабочие прочих групп занятий .	214	240	454	19	9	
4. Транспорт . . .	33	1	34	5	2		В том числе:						
5. Прочие одиночки	5	—	5	—	—		Чернорабочие . . .	78	120	198	4	4	
V. Члены семьи по- мог. в занятии	2138	4713	6851	24	117		Поденно - перемен. рабочие	45	117	162	—	3	
1. Сельское хоз-во .	2051	4688	6739	12	114		II. Служащие . .	140	322	462	16	11	
Из них земледельцы	2051	4688	6739	12	114		1. Культурно-про- светит. персон.	24	52	76	5	—	
2. Кустар.-ремес. пром.	69	24	93	11	2		В т. ч. учителя . .	17	50	67	5	—	
3. Прочие помог. члены семьи . .	18	1	19	1	1		2. Младший обслу- жив персонал .	18	55	73	1	6	
Прочих самодель- тельных	65	104	169	2	—		В т. ч. сторожа . .	9	53	62	1	4	
Всего самодель- ных	6185	6077	12262	141	507		3. Личная прислуга Из них:		196	196	—	2	
Всего несамодель- тельных	3528	5643	9171	—	—		Повара, кухарки .	—	31	31	—	1	
В т. ч. моложе 10 л.	2542	2647	5189	—	—		Няни, кормилицы .	—	139	139	—	1	
Всего населения	9713	11720	21433	—	—		Прислуга на разной работе	—	26	26	—	—	
							4. Служащие проч. групп занятий .	98	19	117	10	3	
							III. Хозяева . . .	8740	1520	10260	100	2130	
							1. Сельское хоз-во .	8619	1490	10109	60	2124	
							В т. ч. земледельцы	8619	1490	10109	60	2124	

Кунгурский район.
Маңчажский район.

Куягурский округ.

Название преобладающих занятий	П о л			В т. ч. имеющ. побочн. занят		Название преобладающих занятий	П о л			В т. ч. имеющ. побочн. занят	
	Муж.	Женск.	Обоего пола	В т. ч. имеющ. побочн. занят			Муж.	Женск.	Обоего пола	В т. ч. имеющ. побочн. занят	
				Сел.- хоз.	Не с.-хоз.					Сел.- хоз.	Не с.-хоз.
2. Кустар.-рем. пром В том числе: Хозяева сапожных, башмачных заве- дений	112	30	142	35	6	3. Рабочие прочих групп занятий . В том числе: Чернорабочие Поденно-перем. ра- бочие	223	358	581	3	11
3. Проч. хозяева . .	9	—	9	5	—		70	119	189	1	2
	67	17	84	22	2		122	233	355	—	8
IV. Одиночки . .	286	465	751	19	33	II. Служащие . .	142	187	329	29	7
1. Сельское хоз-во .	92	387	479	—	27	1. Руководящий персонал	30	2	32	9	1
В т. ч. земледельцы	92	385	477	—	27	2. Делопроизводств. персонал	19	10	29	2	2
2. Кустар.-ремесл. пром.	135	77	212	17	6	3. Культурно-про- светит. персон. В т. ч. учителя .	40	30	70	10	2
Сапожники, баш- мачники	59	10	69	9	2		32	25	57	8	2
3. Строительство	52	—	52	2	—	4. Младший об- служ. персонал	7	23	30	3	—
4. Прочие одиночки	7	1	8	—	—	В т. ч. сторожа	5	23	28	3	—
V. Члены семьи помог. в занятии	6697	16544	23241	34	1640	5. Личн. прислуга В том числе: Кухарки, повара .	—	106	106	—	—
1. Сельское хоз-во .	6675	16479	23154	30	1638	Няни, кормилицы .	—	26	26	—	—
В т. ч. земледельцы	6675	16479	23154	30	1638	6. Служащие проч. групп занятий .	46	16	62	5	2
2. Куст.-рем. пром.	18	60	78	3	1	III. Хозяева . . .	5192	820	6012	71	439
3. Прочие помог. члены семьи . .	4	5	9	1	1	1. Сельское хоз-во .	5147	813	5960	56	438
Прочих самоделя- тельных	145	172	317	18	3	В т. ч. земледельцы	5145	813	5958	55	437
Всего самоделя- тельных	16526	19518	36044	224	3836	2. Куст. рем. пром.	39	7	46	14	1
Всего несамоделя- тельных	6842	9112	15954	—	—	3. Проч. хозяева .	6	—	6	1	—
В т. ч. моложе 10 л.	5749	6382	12131	—	—	IV. Одиночки . .	268	274	542	33	27
Всего населения	23368	28630	51998	—	—	1. Сельское хоз-во	116	241	357	4	18
						В т. ч. земледельцы	114	240	354	4	17
IX. Манчажский район						2. Куст. рем. пром.	108	32	140	20	5
Сельское население.						3. Строительство	35	—	35	6	4
I. Рабочие	323	434	757	23	13	4. Проч. одиночки	9	1	10	3	—
1. Сел.-хоз. рабоч. в хоз. крестьян- ского типа . .	66	66	132	—	1	V. Члены семьи помог. в занятии	4203	9629	13832	21	96
2. Минеральщики .	34	10	44	20	1	1. Сельское хоз-во	4166	9614	13780	17	93
						Из них земледельцы	4165	9614	13779	17	92

Название преобладающих занятий	П о л			В т. ч. имеющ. побочн. занят.		Название преобладающих занятий	П о л			В т. ч. имеющ. побочн. занят.	
	Муж.	Женск.	Обоего пола	В т. ч.			Муж.	Женск.	Обоего пола	В т. ч.	
				Сел.- хоз.	Не с.-хоз.					Сел.- хоз.	Не с.-хоз.
2. Куст.-рем. пром.	34	13	47	4	3	IV. Одиночки . .	190	383	573	23	32
3. Проч. помог. чле- ны семьи . . .	3	2	5	—	—	1. Сельское хоз-во	113	331	444	3	28
Прочих самодея- тельных	125	114	239	15	—	В т. ч. земледельцы	111	330	441	3	27
Всего самодеятель- ных	10253	11458	21711	192	582	2. Кустарно-рем. пром.	58	52	110	14	4
Всего несамодея- тельных	5148	7029	12177	—	—	3. Проч. одиночки	19	—	19	6	—
В т. ч. моложе 10 л.	4174	4303	8477	—	—	V. Члены семьи помог. в занятии	4887	11520	16407	7	345
Всего населения	15401	18487	33888	—	—	1. Сельское хоз-во .	4879	11512	16391	5	343
X. Ординский район						В т. ч. земледельцы	4879	11512	16391	5	343
Сельское население						2. Прочие помог. члены семьи . .	8	8	16	2	—
I. Рабочие	102	120	222	8	3	Прочих самодея- тельных	92	86	178	7	1
1. Сел.-хоз. рабочие в хоз. крест. ти- па	52	49	101	—	3	Всего самодеятель- ных	11510	13313	24823	126	1287
2. Рабочие прочих групп занятий .	50	71	121	8	—	Всего несамодея- тельных	5137	7013	12150	—	—
II. Служащие . .	131	185	316	27	5	В т. ч. моложе 10 л.	4218	4586	8804	—	—
1. Руков. персонал	34	1	35	8	—	Всего населения	16647	20326	36973	—	—
2. Культурно-про- свет. персонал .	26	41	67	10	1	XI. Суксунский район					
В т. ч. учителя . .	18	39	57	9	1	Сельское население.					
3. Младший обслу- жив. персонал .	9	38	47	2	4	I. Рабочие	317	400	717	27	15
В т. ч. сторожа .	8	38	46	2	4	1. Сел.-хоз. рабоч. в хоз. крест. ти- па	63	68	131	5	3
4. Личн. прислуга	1	78	79	2	—	2. Металлисты .	93	—	93	5	3
В том числе:						В т. ч. медники . .	61	—	61	2	2
Няни, кормилицы	1	54	55	1	—	3. Рабочие проч. групп занятий .	161	332	493	17	9
5. Служащие проч. групп занятий .	61	27	88	5	—	В том числе:					
III. Хозяева . . .	6108	1019	7127	54	903	Чернорабочие . .	47	32	79	4	2
1. Сельское хоз-во .	6092	1016	7108	51	900	Поденно-перем. ра- бочие	64	291	355	4	5
Из них земледельцы	6091	1016	7107	51	900	II. Служащие . .	173	303	476	36	9
2. Прочие хозяева .	16	3	19	3	3	1. Руков. персонал	24	5	29	3	—
						2. Учетно-контр. и инструктор- ский персонал .	30	6	36	4	1

Сукеунский район.
Уинский район.

Кунгурский округ.

Название преобладающих занятий	П о л			В т. ч. имеющ. побочн. занят.			Название преобладающих занятий	П о л			В т. ч. имеющ. побочн. занят.		
	Муж.	Женск.	Обоего пола	Сел.- хоз.	Не с.-хоз.			Муж.	Женск.	Обоего пола	Сел.- хоз.	Не с.-хоз.	
3. Делопроизводств. персонал	24	13	37	2	—		2. Кустарн.-рем. пром.	110	21	131	15	3	
4. Культурно-про- светит. персон.	30	50	80	10	1		В том числе:						
В т. ч. учителя .	19	42	61	6	1		Проч. металлисты .	65	—	65	13	3	
5. Младший обслу- жив. персонал .	17	45	62	3	2		3. Прочие помог. члены семьи . .	8	3	11	1	1	
В т. ч. сторожа .	14	33	47	3	2		Прочих самоделя- тельных	573	230	803	8	—	
6. Личн. прислуга В том числе:	—	165	165	5	4		Всего самодель- ных	12961	14126	27086	221	1196	
Повара, кухарки	—	35	35	3	3		Всего несамоделя- тельных	5735	8418	14153	—	—	
Няни, кормилицы .	—	124	124	2	—		В т. ч. моложе 10 л.	4678	4969	9647	—	—	
7. Служащие проч. групп занятий	48	19	67	9	1		Всего населения	18696	22544	41240	—	—	
III. Хозяева . . .	6040	926	6966	74	757		XII. Уинский район						
1. Сельское хоз-во .	5920	918	6838	42	752		Сельское население						
Из них земледельцы	5920	918	6838	42	752		I. Рабочие	103	163	266	9	13	
2. Кустарно-рем. пром.	108	7	115	28	5		1. Сел.-хоз. рабочие в хоз. крестьян. типа	24	43	67	—	4	
В том числе:							2. Рабочие проч. групп занятий	79	120	199	9	9	
Хоз. слесарных, же- стян., лудяных, паяльных и мед- ных заведений . .	58	—	58	17	2		II. Служащие . .	114	196	310	36	6	
3. Прочие хозяева .	12	1	13	4	—		1. Руков. персонал	26	3	29	3	—	
IV. Одиночки . .	562	339	901	45	73		2. Делопроизводств. персонал	13	12	25	1	1	
1. Сельское хоз-во	215	215	430	4	45		3. Культурно-про- свет. персонал .	27	29	56	13	1	
В т. ч. земледельцы	213	215	428	4	45		В т. ч. учителя .	20	28	48	11	1	
2. Кустарно-рем. пром.	296	115	411	34	24		4. Младший обслу- жив. персонал .	5	36	41	4	3	
В том числе:							В т. ч. сторожа .	3	34	37	3	2	
Медники	112	—	112	11	2		5. Личная прислуга В том числе:	4	101	105	2	1	
Проч. текстильщ. .	1	50	51	—	2		Няни, кормилицы	4	80	84	1	1	
Сапожники, баш- мачники	85	—	85	10	4		6. Служащие про- чих групп заня- тий	39	15	54	13	—	
3. Строительство	41	—	41	6	4								
4. Прочие одиночки	10	9	19	1	—								
V. Члены семьи помог. в занятии	5296	11928	17224	31	342								
1. Сельское хоз-во	5178	11904	17082	15	338								
Из них земледельцы	5178	11904	17082	15	338								

Название преобладающих занятий	П о л			В т. ч. имеющ. побочн. занят.		Название преобладающих занятий	П о л			В т. ч. имеющ. побочн. занят.	
	Муж.	Женск.	Обоего пола	Сел.- хоз.	Не с.-хоз.		Муж.	Женск.	Обоего пола	Сел.- хоз.	Не с.-хоз.
III. Хозяева . . .	5228	1254	6482	120	819	<i>2. Служащие проч. групп занятий .</i>	<i>96</i>	<i>49</i>	<i>145</i>	<i>13</i>	<i>4</i>
1. Сельское хоз-во .	5197	1252	6449	109	818	III. Хозяева . . .	1880	262	2142	54	242
В т. ч. земледельцы	5193	1252	6445	106	818	1. Сельское хоз-во .	1866	261	2127	51	242
2. Кустарно-рем. пром.	25	2	27	7	1	В т. ч. земледельцы	1866	261	2127	51	242
3. Проч. хозяева .	6	—	6	4	—	2. Прочие хозяева .	14	1	15	3	—
IV. Одиночки . .	184	355	539	28	22	IV. Одиночки . .	115	120	235	10	21
1. Сельское хоз-во .	106	322	428	6	17	1. Сельское хоз-во	47	99	146	—	16
В т. ч. земледельцы	98	322	420	4	17	В т. ч. земледельцы	46	99	145	—	16
2. Кустарно-рем. пром.	64	30	94	18	5	2. Кустарно-рем. пром.	51	20	71	9	4
3. Проч. одиночки	14	3	17	4	—	3. Проч. одиночки	17	1	18	1	1
V. Члены семьи помог. в занятии	4380	10261	14641	31	437	V. Члены семьи помог. в занятии	1308	3308	4616	17	70
1. Сельское хоз-во .	4368	10249	14617	27	436	1. Сельское хоз-во .	1300	3301	4601	17	70
В т. ч. земледельцы	4367	10248	14615	27	436	В т. ч. земледельцы	1298	3301	4599	17	70
2. Проч. помог. члены семьи . .	12	12	24	4	1	2. Прочие помог. члены семьи .	8	7	15	—	—
Проч. самостоятель- ных	60	78	138	9	2	Проч. самоделя- тельных	44	64	108	—	—
Всего самостоятель- ных	10069	12307	22376	233	1299	Всего самостоятель- ных	3687	4203	7890	122	347
Всего несамодея- тельных	4663	6373	11036	—	—	Всего несамодея- тельных	1691	2233	3924	—	—
В т. ч. моложе 10 л.	3884	4183	8067	—	—	В т. ч. моложе 10 л.	1381	1506	2887	—	—
Всего населения . .	14732	18680	33412	—	—	Всего населения	5378	6436	11814	—	—
XIII. Шамарский район						XIV. Юго-Осокинский район					
Сельское население.						Сельское население.					
I. Рабочие	244	359	603	28	10	I. Рабочие	256	280	536	32	8
1. Жел-дорожники	60	5	65	5	1	1. Сел.-хоз. рабочие в хоз. крест. ти- на	34	85	119	1	1
2. Рабочие прочих групп занятий .	184	354	538	23	9	2. Кожевники . .	44	—	44	5	1
II Служащие . .	96	90	186	13	4						
1. Личн. прислуга	—	41	41	—	—						
В том числе:											
Няни, кормилицы .	—	34	34	—	—						

Юго-Освинский район.
Гор. Курган.

Кургурский округ.
Курганский округ.

Название преобладающих занятий	П о л			В т. ч. имеющ. побочн. занят.			Название преобладающих занятий	П о л			В т. ч. имеющ. побочн. занят.		
	Муж.	Женск.	Обоего пола	Сел.хоз.	Не с.-хоз.			Муж.	Женск.	Обоего пола	Сел.хоз.	Не с.-хоз.	
3. Рабочие прочих групп занятий В том числе:	178	195	373	26	6		Прочих самодельных	121	189	310	3	1	
Чернорабочие	35	40	75	2	3		Всего самодельных	7052	7537	14589	205	696	
Поденно-перемен. рабочие	81	154	235	12	1		Всего несамодельных	4001	5636	9637	—	—	
II. Служащие	124	147	271	26	3		В т. ч. моложе 10 л.	3135	3324	6459	—	—	
1. Культурно-просветит. персонал В т. ч. учителя	24	34	58	7	2		Всего населения	11053	13173	24226	—	—	
2. Младший обслужив. персонал	15	24	39	8	1		Курганский округ						
В т. ч. сторожа	9	16	25	7	1		г. Курган (окр. центр)						
3. Личная прислуга В том числе:	—	61	61	1	—		I. Рабочие	2449	463	2917	4	11	
Няни, кормилицы	—	48	48	1	—		1. Металлисты	476	23	499	—	—	
4. Служащие проч. групп занятий	85	28	113	10	—		а) квалифициров.	439	8	447	—	—	
III. Хозяева	3635	627	4262	84	525		В т. ч. слесаря	243	—	243	—	—	
1. Сельское хоз-во	3329	612	3941	23	520		б) полуквалифицир.	36	15	51	—	—	
Из них земледельцы	3329	612	3941	23	520		в) полуквалифицир.	1	—	1	—	—	
2. Куст. рем. пром.	297	15	312	57	5		2. Деревообделочн.	113	1	114	—	—	
В том числе:							а) квалифициров.	111	1	112	—	—	
Хоз. сапожных и банямачн. заведен.	264	6	270	50	1		В т. ч. столяры	94	—	94	—	—	
3. Прочие хозяева	9	—	9	4	—		б) полуквалифицир.	2	—	2	—	—	
IV. Одиночки	261	269	530	47	23		3. Печатники	40	16	56	—	—	
1. Сельское хоз-во	83	181	264	—	18		4. Швейники	8	18	26	—	—	
Из них земледельцы	83	181	264	—	18		5. Консвники	114	1	115	—	—	
2. Куст.-рем. пром.	108	88	196	25	2		а) квалифицирован.	112	1	113	—	—	
В том числе:							В т. ч. сапожники	78	—	78	—	—	
Проч. текстильц.	—	66	66	—	—		б) полуквалифицир.	2	—	2	—	—	
3. Строители	67	—	67	20	3		6. Пищевники	198	93	291	—	1	
4. Проч. одиночки	3	—	3	2	—		а) квалифицирован.	124	43	167	—	1	
V. Члены семьи помог. в занятии	2655	6025	8680	13	136		б) полуквалифицир.	62	22	84	—	—	
1. Сельское хоз-во	2609	5996	8605	6	136		в) неквалифициров.	12	28	40	—	—	
Из них земледельцы	2609	5995	8604	6	136		7. Строители	144	—	144	—	6	
2. Куст.-рем. пром.	40	24	64	7	—		а) квалифицирован.	142	—	142	—	6	
3. Прочие помог. члены семьи	6	5	11	—	—		В т. ч. плотники	81	—	81	—	1	
							б) полуквалифицир.	2	—	2	—	—	
							8. Жел.-дорожники	536	8	544	1	1	
							а) квалифицирован.	355	1	356	—	—	
							В том числе:						
							Кондуктора поездов	214	1	215	—	—	
							Машинисты паровоз.	120	—	120	—	—	
							б) полуквалифицир.	152	—	152	1	1	
							В том числе:						
							Кочегары паровозн.	89	—	89	—	1	
							в) неквалифициров.	29	7	36	—	—	

Гор. Курган.

Курганский округ.

Название преобладающих занятий	П о л			В т. ч. имеющ. побочн. занят.			Название преобладающих занятий	П о л			В т. ч. имеющ. побочн. занят.		
	Муж.	Женск.	Обоего пола	Сел.- хоз.	Не с.-хоз.	Муж.		Женск.	Обоего пола	Сел.- хоз.	Не с.-хоз.		
9. Местнотранс- портники	205	1	206	2	—		Доверенные, агенты и комиссионеры	89	—	89	4	—	
а) квалифицирован.	1	—	1	—	—		Продавцы	138	17	155	—	—	
б) полуквалифицир.	112	—	112	2	—		Кладовщики, при- емщики, раздатч.	44	2	46	—	1	
В том числе:							5. Учетно-контр. и инстр. персо- нал	558	151	709	—	2	
Возчики, извозчики домовые	88	—	88	1	—		В том числе:						
в) неквалифициров.	92	1	93	—	—		Инспектора проч.	24	1	25	—	1	
В т. ч. грузчики	56	—	56	—	—		Инструктора и ор- ганизаторы	58	9	67	—	—	
10. Рабочие сило- вых установок	105	—	105	—	—		Бухгалтеры	101	6	107	—	—	
а) квалифицирован.	22	—	22	—	—		Счетоводы	204	66	270	—	—	
б) полуквалифицир.	85	—	85	—	—		Кассиры, казначеи Конторщ., табель- щики	53	25	78	—	1	
Из них:							Статистики	71	22	93	—	—	
Кочегары	53	—	53	—	—		16	9	25	—	—		
Смазчики	30	—	30	—	—		6. Делопроизвод- ственн. персонал	146	132	278	—	1	
11. Рабочие проч. групп занятий	510	307	817	1	3		В том числе:						
В том числе:							Делопроизводители и корреспонденты	53	22	75	—	1	
Чернорабочие	216	84	300	—	2		Машинистки	8	66	74	—	—	
Поден. - перем. ра- бочие	122	93	215	1	1		Секретари	45	4	49	—	—	
Рабочие без обоз- начен. специа. б- ности	76	26	102	—	—		7. Медико-санитар- ный персонал	66	124	190	—	2	
II. Служащие	2083	1217	3300	6	14		а) высший медич.	21	16	37	—	2	
1. Руководящий персонал	233	22	255	1	1		В т. ч. врачи	16	13	29	—	1	
В том числе:							б) средний медич.	32	56	88	—	—	
Руков. и зав. пром. заведен. и частя- ми их	24	1	25	—	—		В том числе:						
Руковод. и зав. тор- гов. и кред. учреж- ден. и частями их	65	4	69	1	—		Фельдш. и акушерки	17	19	36	—	—	
Руководит. и зав. охран. учрежд. и частями их	31	2	33	—	—		Фармацевты	7	18	25	—	—	
Руков. персон. про- чих учрежден.	66	12	78	—	—		в) младш. медич.	13	52	65	—	—	
2. Юридический персонал	25	1	26	—	—		В том числе:						
3. Технический персонал	149	4	153	—	1		Санитары, сиделки	11	49	60	—	—	
а) высший технич.	51	—	51	—	—		8. Культурно-про- свет. персонал	45	116	161	—	2	
б) средний технич.	98	4	102	—	1		В т. ч. учителя	35	91	126	—	2	
В т. ч. техники	25	1	26	—	1		9. Работники связи	30	19	49	—	—	
4. Торговый и хо- зяйств. персон.	364	31	395	4	2		В т. ч. телеграфисты	27	8	35	—	—	
В том числе:							10. Охрана безо- пасности	138	2	140	—	—	
Зав. магазинами и складами	42	2	44	—	—		Из них:						
							Милиционеры	46	—	46	—	—	
							Надзиратели мест. заключения	25	2	27	—	—	
							Пожарники	41	—	41	—	—	
							11. Младший, обслу- жив. персонал	269	241	510	—	—	
							В том числе:						
							Сторожа	177	90	267	—	—	
							Курьеры, рассыльч.	34	25	59	—	—	
							Уборщицы-ки	2	63	70	—	—	

Гор. Курган
Белозерский район.

Курганский округ.

Название преобладающих занятий	П о л			В т. ч. имеющ. побочн. занят.		Название преобладающих занятий	П о л			В т. ч. имеющ. побочн. занят.	
	Муж.	Женск.	Обоего пола	Сел.- хоз.			Муж.	Женск.	Обоего пола	Сел.- хоз.	
				Не	с.-хоз.					Не	с.-хоз.
12. Личн. прислуга Из них: Повара, кухарки Няни, кормилицы Личная прислуга на разн. работе .	—	339	339	—	—	2. Куст.-рем. пром.	63	44	107	—	—
	—	97	97	—	—	3. Торговля	43	67	110	—	—
	—	57	57	—	—	4. Проч. помог. чле- ны семьи	8	4	12	—	—
13. Служащие пр. групп занятий . В том числе: Служащие проч. специальностей . Служащие без. обоз- нач. специальн. .	60	35	95	1	3	Прочих самодель- тельных	1865	1422	3287	—	—
	23	9	32	—	1	Всего самодельтель- ных	7783	3521	11304	14	76
	20	6	26	—	—	Всего несамодель- тельных	5264	11428	16692	—	—
						В т. ч. моложе 10 л.	2814	2932	5746	—	—
III. Хозяева . . .	405	36	441	1	21	Всего населения	13047	14949	27996	—	—
1. Сельское хоз-во Из них земледельцы	95	12	107	—	10	I. Белозерский район					
	95	12	107	—	10	A. Городское население (ф -з. пос. Боровлянский)					
2. Куст.-рем. пром.	141	11	152	1	10	I. Рабочие	97	27	124	2	—
3. Транспорт . . .	36	—	36	—	—	1. Минеральщики .	71	16	87	2	—
4. Торговля	125	13	138	—	—	2. Рабочие прочих групп занятий	26	11	37	—	—
5. Прочие хозяева .	8	—	8	—	1	II. Служащие . .	20	16	36	—	—
IV. Одиночки . . .	830	177	1007	3	30	III. Хозяева . . .	12	1	13	—	—
1. Сельское хоз-во .	92	8	100	1	8	IV. Одиночки . .	—	2	2	—	—
В т. ч. земледельцы	88	7	95	—	8	V. Члены семьи помог. в занятии	8	14	22	—	—
2. Куст.-рем. пром.	320	93	413	—	14	Проч. самодельтель- ных	33	23	56	—	—
В том числе:						Всего самодельтель- ных	170	83	253	2	—
Портные	67	43	110	—	7	Всего несамодель- тельных	128	298	426	—	—
Сапожники, баш- мачники	86	1	87	—	1	В т. ч. моложе 10 л.	89	106	195	—	—
3. Строительство	80	—	80	1	4	Всего населения	298	381	679	—	—
В т. ч. плотники .	53	—	53	1	3						
4. Транспорт . . .	92	—	92	1	2						
В том числе:											
Извозчики легковые	57	—	57	1	2						
5. Торговля	239	74	313	—	2						
6. Проч. одиночки	7	2	9	—	—						
V. Члены семьи помог. в занятии	151	201	352	—	—						
1. Сельское хоз-во .	37	86	123	—	—						
В т. ч. земледельцы	36	85	121	—	—						

Белозерский район.
Варгашинский район.

Курганский округ.

Название преобладающих занятий	П о л			В т. ч. имеющ. побочн. занят.		Название преобладающих занятий	П о л			В т. ч. имеющ. побочн. занят.	
	Муж.	Женск.	Обоего пола	Сел.- хоз.	Не с.-хоз.		Муж.	Женск.	Обоего пола	Сел.- хоз.	Не с.-хоз.
Б. Сельское население.						3. Строительство	46	1	47	7	3
I. Рабочие	337	431	768	23	11	4. Проч. одиночки	5	1	6	—	—
1. Сел.-хоз. рабочие в хоз. крест. типа	169	154	323	5	4	V. Члены семьи помог. в занятии	4669	10645	15314	34	221
2. Рабочие прочих групп занятий .	168	277	445	18	7	1. Сельское хоз-во .	4639	10628	15267	27	220
В том числе:						В т. ч. земледельцы	4639	10627	15266	27	220
Поденно-переменные рабочие	109	262	371	8	7	2. Куст.-рем. пром.	26	17	43	6	1
II. Служащие . .	163	243	406	41	4	3. Проч. помог. чле- ны семьи . . .	4	—	4	1	—
1. Руководящий персонал	28	6	34	8	1	Проч. самостоятель- ных	130	119	249	8	1
2. Учетно-контр. и инструктор. персонал	23	4	27	7	—	Всего самостоятель- ных	12526	12712	25238	203	1082
3. Делопроизводств. персонал	19	11	30	5	—	Всего несамодея- тельных	6462	9403	15865	—	—
4. Культурно-про- светит. персонал	17	44	61	4	—	В т. ч. моложе 10 л.	4876	5094	9970	—	—
В т. ч. учителя . .	11	41	52	3	—	Всего населения	18988	22115	41103	—	—
5. Младший обслу- жив. персонал .	23	37	60	9	2	По всему району					
В т. ч. сторожа . .	19	33	52	9	1	Самостоятельных .	12696	12795	25491	205	1082
6. Личная прислуга	—	130	130	1	—	Несамостоятельных	6590	9701	16291	—	—
В том числе:						Всего населения	19286	22496	41782	—	—
Повара, кухарки .	—	30	30	—	—	II. Варгашинский район					
Няни, кормилицы	—	80	80	—	—	Сельское население.					
7. Служащие проч. групп занятий .	53	11	64	7	1	I. Рабочие	208	93	301	13	2
III. Хозяева . . .	6676	941	7617	67	773	1. Сел.-хоз. рабочие в хоз. крест. типа	73	53	126	2	1
1. Сельское хоз-во .	6625	935	7560	49	772	2. Жел.-дорожники	52	—	52	7	—
В т. ч. земледельцы	6624	935	7559	49	772	3. Рабочие проч. групп занятий . .	83	40	123	4	1
2. Куст.-рем. пром.	43	6	49	14	1	В т. ч. чернорабочие	45	22	67	2	—
3. Прочие хозяева .	8	—	8	4	—	II. Служащие . .	86	90	176	16	2
IV. Одиночки . .	551	333	884	30	72	1. Культурно-про- светит. персонал	14	30	44	5	—
1. Сельское хоз-во .	342	270	612	3	50	В т. ч. учителя . .	7	28	35	4	—
В т. ч. земледельцы	340	268	608	3	48						
2. Куст.-рем. пром.	158	61	219	20	19						

Варгашинский район
Глядянский район.

Курганский округ.

Название преобладающих занятий	П о л			В т. ч. имеющ. побочн. занят.		Название преобладающих занятий	П о л			В т. ч. имеющ. побочн. занят.	
	Муж.	Женск.	Обоего пола	Сел.- хоз.	Не с.-хоз.		Муж.	Женск.	Обоего пола	Сел.- хоз.	Не с.-хоз.
2. Личная прислуга В том числе: Няни, кормилицы .	—	30	30	—	—	2. Рабочие проч. групп занятий В том числе: Поден. переменные рабочие	49	97	146	1	1
3. Служащие проч. групп занятий .	72	30	102	11	2	II. Служащие . .	63	85	148	10	1
III. Хозяева . . .	4167	562	4729	17	332	1. Культурно-про- свешит. персон. В т. ч. учителя . .	7	27	34	—	—
1. Сельское хоз-во .	4147	560	4707	14	332	2. Младший обслу- жив. персонал .	5	25	30	—	—
Из них земледельцы	4145	560	4705	14	332	3. Личная прислуга	—	26	26	—	—
2. Проч. хозяева .	20	2	22	3	—	4. Служащ. проч. групп занятий .	50	13	63	9	1
IV. Одиночки . .	173	144	317	21	9	III. Хозяева . . .	4499	668	5167	38	270
1. Сельское хоз-во .	73	132	205	1	5	1. Сельское хоз-во .	4472	668	5140	35	269
В т. ч. земледельцы	70	131	201	1	5	Из них земледельцы	4472	668	5140	35	269
2. Куст.-рем. пром.	68	10	78	13	4	2. Прочие хозяева .	27	—	27	3	1
3. Строительство	26	1	27	6	—	IV. Одиночки . . .	83	114	197	8	9
4. Проч. одиночки	6	1	7	1	—	1. Сельское хоз-во .	30	100	130	2	7
V. Члены семьи помог. в занятии	3784	7987	11771	4	61	Из них земледельцы	29	100	129	1	7
1. Сельское хоз-во .	3769	7980	11749	2	60	2. Куст. рем. пром.	41	14	55	6	2
В т. ч. земледельцы	3769	7978	11747	2	60	3. Проч. одиночки	12	—	12	—	—
2. Прочие помог. члены семьи . .	15	7	22	2	1	V. Члены семьи помог. в занятии	3875	8645	12520	49	77
Прочих самоделя- тельных	52	40	92	2	—	1. Сельское хоз-во .	3870	8640	12510	49	77
Всего самоделятель- ных	8470	8916	17386	73	406	Из них земледельцы	3870	8640	12510	49	77
Всего несамодея- тельных	3579	4469	8048	—	—	2. Проч. помог. члены семьи . . .	5	5	10	—	—
В т. ч. моложе 10 л.	3240	3235	6475	—	—	Проч. самоделятель- ных	41	27	68	2	1
Всего населения	12049	13385	25434	—	—	Всего самоделятель- ных	8776	9793	18569	111	363
III. Глядянский (быв. Чернавский) район						Всего несамодея- тельных	3801	5024	8825	—	—
Сельское население.						В т. ч. моложе 10 л.	3415	3713	7128	—	—
I. Рабочие	215	254	469	4	5	Всего населения	12577	14817	27394	—	—
1. Сел.-хоз. рабочие в хоз. крест. типа	166	157	323	3	4						

Звериноголовский район.
Курганский район.

Курганский округ.

Название преобладающих занятий	П о л			В т. ч. имеющ. побочн. занят.		Название преобладающих занятий	П о л			В т. ч. имеющ. побочн. занят.	
	Муж.	Женск.	Обоего пола	Сел.- хоз.	Не с.-хоз.		Муж.	Женск.	Обоего пола	Сел.- хоз.	Не с.-хоз.
IV. Звериноголовский район						IV. Одиночки . .	478	365	843	63	57
Сельское население.						1. Сельское хоз-во .	244	257	501	7	40
						В т. ч. земледельцы	226	257	483	4	39
						2. Куст.-рем. пром.	136	108	244	36	12
						В том числе:					
I. Рабочие	498	522	1020	32	12	Проч. текстильщ. .	3	53	56	2	1
1. Сел.-хоз. рабочие						3. Строители . .	68	—	68	8	5
в хоз. крест. типа	282	206	488	25	8	В т. ч. плотники .	61	—	61	8	3
В том числе:						4. Проч. одиночки .	30	—	30	12	—
Пастухи, подпаски	113	26	139	24	8						
2. Сел.-хоз. рабочие						V. Члены семьи					
в сел.-хоз. пред-						помог. в занятии	3476	7968	11444	18	105
приятия	18	28	46	—	—	1. Сельское хоз-во .	3453	7944	11397	13	103
3. Рабочие проч.						В т. ч. земледельцы	3450	7937	11387	13	103
групп занятий . .	198	288	486	7	4	2. Куст. рем. пром.	15	21	36	4	2
В том числе:						3. Прочие помог.					
Поденно-перем. ра-						члены семьи . .	8	3	11	1	—
бочие	145	267	412	4	2	Прочих самодель-					
II. Служащие . . .	172	146	318	53	6	тельных	91	95	186	3	1
1. Рук. персонал	26	4	30	8	—	Всего самодель-					
2. Торгов. и хоз.						ных	9441	10109	19550	280	734
персонал	29	1	30	9	1	Всего несамодел-					
3. Учетно-контр.						тельных	4644	6526	11170	—	—
и инструк. пер-						В т. ч. моложе 10 л.	3864	3790	7654	—	—
сонал	20	6	26	7	—	Всего населения	14085	16635	30720	—	—
4. Культурно-про-											
свет. персонал	26	36	62	10	2	V. Курганский (быв.					
В т. ч. учителя . .	21	34	55	10	1	Чаусовский) район					
5. Младший обслу-						Сельское население.					
жив. персонал . .	14	30	44	8	2	I. Рабочие	739	429	1168	27	26
В т. ч. сторожа . .	11	27	38	7	2	1. Сел.-хоз. рабочие					
6. Личная прислуга	—	55	55	—	1	в хоз. крест.					
В том числе:						типа	269	183	452	7	15
Няни, кормилицы .	—	51	51	—	1	В том числе:					
7. Служащие проч.						Пастухи, подпаски	72	8	80	6	2
групп занятий . .	57	14	71	11	—	2. Сел.-хоз. рабочие					
III. Хозяева . . .	4726	1013	5739	111	553	в сел.-хоз. пред-					
1. Сельское хоз-во .	4687	998	5685	95	551	приятия	50	8	58	—	—
Из них земледельцы	4683	998	5681	92	551	3. Рабочие лесного					
2. Куст.-рем. пром.	27	15	42	11	2	дела	65	8	73	3	—
3. Проч. хозяева .	12	—	12	5	—						

Курганский район.
Куртамышский район.

Курганский округ.

Название преобладающих занятий	П о л			В т. ч. имеющ. побочн. занят.			Название преобладающих занятий	П о л			В т. ч. имеющ. побочн. занят.		
	Муж.	Женск.	Обоего пола	Сел.- хоз.	Не	с.-хоз.		Муж.	Женск.	Обоего пола	Сел.- хоз.	Не	с.-хоз.
4. Металлисты . .	36	1	37	1	1		2. Куст.-рем. пром. В том числе:	172	88	260	38	7	
5. Пищевики . . .	34	1	35	1	—		Сапожники, баш- мачники	57	1	58	9	—	
6. Жел-дорожники	86	4	90	4	—		3. Строители . .	111	—	111	10	7	
7. Рабочие прочих групп занятий .	199	224	423	11	10		В т. ч. плотники .	98	—	98	7	6	
В том числе:							4. Прочие одиночки	10	5	15	—	—	
Чернорабочие . .	63	57	120	7	4		V. Члены семьи						
Поденно-перем. ра- бочие	55	160	215	3	4		помог. в занятии	3690	7844	11534	57	346	
II. Служащие . .	209	271	480	20	2		1 Сельское хоз-во .	3648	7811	11459	48	346	
1. Руководящий персонал	37	9	46	5	1		Из них земледельцы	3645	7811	11456	48	345	
2. Техническ. пер- сонал	37	2	39	—	—		2. Куст.-рем. пром.	34	31	65	8	—	
3. Торговый и хо- зяйств. персонал	28	—	28	2	—		3. Прочие помог. члены семьи . .	8	2	10	1	—	
4. Учетно-контр. и инструкторск. персонал	30	6	36	2	1		Прочих самоделя- тельных	201	209	410	7	1	
5. Культурно-про- светит. персон.	11	53	64	1	—		Всего самоделятель- ных	10378	9729	20107	253	1091	
В т. ч. учителя . .	7	52	59	1	—		Всего несамоделя- тельных	5330	7969	13299	—	—	
6. Младший об- служив. персон.	45	50	95	5	—		В т. ч. моложе 10 л.	4063	4062	8125	—	—	
В т. ч. сторожа .	27	38	65	5	—		Всего населения	15708	17698	33406	—	—	
7. Личная прислуга В том числе:	1	135	136	3	—		VI. Куртамышский район						
Няни, кормилицы .	—	106	106	1	—		A. Городское население (торг.-пром. село Кур- тамыш).						
8. Служ. проч. групп занятий .	20	16	36	2	—		I. Рабочие	153	123	276	3	—	
III. Хозяева . . .	5147	767	5914	93	689		1. Сел.-хоз. рабочие в хоз. крест. типа	20	15	35	—	—	
1. Сельское хоз-во .	5079	758	5837	74	686		2. Рабочие прочих групп занятий .	133	108	241	3	—	
В т. ч. земледельцы	5079	758	5837	74	686		В т. ч. чернорабочие	60	83	143	1	—	
2. Куст.-рем. пром.	60	7	67	19	3		II. Служащие . .	205	185	390	14	1	
3. Прочие хоз-ва .	8	2	10	—	—		1. Руковод. персонал	36	2	38	2	—	
IV. Одиночки .	392	209	601	49	27		2. Торговый и хо- зяйств. персонал	59	7	66	2	—	
1. Сельское хоз-во .	99	116	215	1	13		В т. ч. продавцы .	32	4	36	—	—	
Из них земледельцы	93	115	208	1	12								

Куртамышский район.

Курганский округ.

Название преобладающих занятий	П о л			В т. ч. имеющ. побочн. занят.		Название преобладающих занятий	П о л			В т. ч. имеющ. побочн. занят.	
	Муж.	Женск.	Обоего пола	Сел.- хоз.	Не с.-хоз.		Муж.	Женск.	Обоего пола	Сел.- хоз.	Не с.-хоз.
3. Учетно-контр. и инструкторский персонал	40	6	46	3	—	Всего самодельных	1471	1270	2741	53	210
4. Культ.-просвет. персонал	8	24	32	1	—	<i>Всего несамодея- тельных</i>	<i>1028</i>	<i>1962</i>	<i>2990</i>	—	—
5. Младш. обслу- жив. персонал	19	32	51	1	—	<i>В т. ч. моложе 10 л.</i>	<i>653</i>	<i>729</i>	<i>1382</i>	—	—
6. Личная прислуга Из них: Повара, кухарки Няни, кормилицы . Прислуга на разной работе	—	94	94	1	—	Всего населения	2499	3232	5731	—	—
7. Служащ. прочих групп занятий	43	20	63	4	1	Б. Сельское население					
III. Хозяева . . .	428	86	514	13	133	I. Рабочие	221	306	527	17	6
1. Сельское хоз-во В т. ч. земледельцы	320	64	384	2	119	1. Сел.-хоз. рабочие в хоз. крестьян. типа	132	147	279	1	5
2. Куст. рем. пром.	85	17	102	9	14	2. Рабочие прочих групп занятий . В том числе:	89	159	248	16	1
3. Торговля	20	5	25	2	—	Поденно-перем. ра- бочие	29	131	160	4	—
4. Прочие хозяева .	3	—	3	—	—	II. Служащие .	65	124	189	20	1
IV. Одиночки . .	257	88	345	15	26	1. Культурно-про- светит. персонал	13	31	44	3	—
1. Куст. рем. пром. В том числе: Валяльщики, сукно- валы	173	64	237	10	22	В т. ч. учителя .	6	29	35	2	—
2. Строительство	28	—	28	3	1	2. Младший об- служив. персон.	6	21	27	5	1
3. Торговля	32	15	47	—	2	В т. ч. сторожа .	6	20	26	5	1
4. Проч. одиночки .	24	9	33	2	1	3. Личн. прислуга В том числе: Няни, кормилицы .	—	66	66	3	—
V. Члены семьи помог. в занятии	326	639	965	7	50	4. Служащ. проч. групп занят. .	46	6	52	9	—
1. Сельское хоз-во . В т. ч. земледельцы	253	580	833	—	45	III. Хозяева . . .	4032	713	4745	39	399
2. Куст. рем. пром.	61	48	109	5	5	1. Сельское хоз-во	3998	712	4710	29	398
3. Проч. помог. члены семьи . .	12	11	23	2	—	Из них земледельцы	3998	710	4708	29	398
Прочих самоделя- тельных	102	149	251	1	—	2. Куст.-рем. пром.	27	1	28	8	1
						3. Проч. хозяева .	7	—	7	2	—
						IV. Одиночки . .	161	213	374	21	21
						1. Сельское хоз-во .	60	182	242	1	19
						В т. ч. земледельцы	59	182	241	1	19
						2. Куст. рем. пром.	71	30	101	13	2
						3. Проч. одиночки	30	1	31	7	—

Куртамышский район.
Лебяжье-евский район.

Курганский округ.

Название преобладающих занятий	П о л			В т. ч. имеющ. побочн. занят.		Название преобладающих занятий	П о л			В т. ч. имеющ. побочн. занят.	
	Муж.	Женск.	Обоего пола	Сел.- хоз.	Не с.-хоз.		Муж.	Женск.	Обоего пола	Сел.- хоз.	Не с.-хоз.
V. Члены семьи помог. в занятии	3170	7750	10920	11	121	3. Учетно-контр. и инструктор. персонал					
1. Сельское хоз-во	3155	7739	10894	8	121	В т. ч. счетоводы .	49	7	56	4	1
В т. ч. земледельцы	3154	7736	10890	8	121	4. Делопроизводст- венный персонал.	24	3	27	3	1
2. Прочие помог. члены семьи . .	15	11	26	3	—	5. Культурно-про- светит. персон.	20	11	31	1	—
Прочих самоделя- тельных	30	54	84	3	—	В т. ч. учителя . .	18	34	52	1	—
Всего самоделятель- ных	7679	9160	16839	111	548	6. Младший обслу- жив. персонал .	9	33	42	1	—
Всего несамодея- тельных .	3293	4469	7762	—	—	В т. ч. сторожа .	23	23	46	—	—
В т. ч. моложе 10 л.	2851	3071	5922	—	—	7. Личн. прислуга .	20	23	43	—	—
Всего населения	10972	13629	24601	—	—	В том числе:	—	74	74	—	—
По всему району						Няни, кормилицы	—	31	31	—	—
Самоделятельных .	9150	10430	19580	164	758	8. Служащ. проч. групп занятий	28	12	40	2	—
Несамоделятельных	4321	6431	10752	—	—	III. Хозяева . .	5382	692	6074	42	398
Всего населения	13471	16861	30332	—	—	1. Сельское хоз-во .	5331	685	6016	36	398
VII. Лебяжье-евский район						Из них земледельцы	5331	685	6016	36	398
Сельское население.						2. Куст. рем. пром.	37	2	39	3	—
I. Рабочие . . .	429	232	661	10	8	3. Проч. хозяева	14	5	19	3	—
1. Сел.-хоз. рабочие	144	115	259	6	5	IV. Одиночки .	169	115	284	7	17
В том числе:						1. Сельское хоз-во	68	99	167	1	13
Пастухи, подпаски	38	1	39	3	4	Из них земледельцы	68	99	167	1	13
2. Жел.-дорожники	55	—	55	—	—	2. Куст. рем. пром.	69	13	82	5	3
3. Местнотран- спортники . . .	73	—	73	—	—	3. Строительство	26	—	26	1	1
В т. ч. грузчики .	66	—	66	—	—	4. Проч. одиночки	6	3	9	—	—
4. Рабочие проч. групп занятий .	157	117	274	4	3	V. Члены семьи помог. в занятии	4721	10095	14816	12	102
В том числе:						1. Сельское хоз-во	4705	10073	14778	11	102
Чернорабочие . . .	71	53	124	3	1	В т. ч. земледельцы	4705	10073	14778	11	102
Поден.-переменные рабочие	45	63	108	—	—	2. Проч. помог. члены семьи . .	16	22	38	1	—
II. Служащие . .	218	162	380	17	1	Прочих самоделятель- ных	68	81	149	5	—
1. Руководящий персонал	26	1	27	3	—	Всего самоделя- тельных	10987	11377	22364	93	526
2. Торговый и хо- зяйствен. персон.	54	—	54	6	—	Всего несамодея- тельных	5444	6583	12027	—	—
						В т. ч. моложе 10 л.	4656	4519	9175	—	—
						Всего населения	16431	17960	34391	—	—

Лопатинский район.
Макушинский район.

Курганский округ.

Название преобладающих занятий	П о л			В т. ч. имеющ. побочн. занят.			Название преобладающих занятий	П о л			В т. ч. имеющ. побочн. занят.		
	Муж.	Женск.	Обоего пола	Сел.- хоз.	Не с.-хоз.	Муж.		Женск.	Обоего пола	Сел.- хоз.	Не с.-хоз.		
VIII. Лопатинский район							V. Члены семьи помог. в занятии						
Сельское население							3531	7481	11012	22	87		
1. Сельское хоз-во							3523	7474	10997	19	87		
В т. ч. земледельцы							3523	7471	10994	19	87		
I. Рабочие	326	270	596	21	12	2. Проч. помогающ. члены семьи							
1. Сел.-хоз. рабочие в хоз. крест. типа	279	217	496	16	10	8 7 15 3 —							
Из них:						Прочих самоделя- тельных							
Пастухи, подпаски	69	8	77	14	3	42 68 110 3 1							
2. Рабочие проч. групп занятий	47	53	100	5	2	Всего самодейтель- ных							
В том числе:						8100 8521 16621 131 451							
Поденно - перемен. рабочие	16	36	52	3	1	Всего несамоделя- тельных							
						3793 4458 8251 — —							
						В т. ч. моложе 10 л.							
						3264 3290 6554 — —							
						Всего населения							
						11893 12979 24872 — —							
II. Служащие . . .							IX. Макушинский район						
1. Культурно-про- свет. персонал .							Сельское население.						
В т. ч. учителя . .													
17 26 43 7 —													
11 25 36 6 —													
2. Младший об- служив. персо- нал							I. Рабочие						
19 12 31 4 1							856 509 1365 33 20						
3. Личн. прислуга							1. Сел.-хоз. рабочие						
В том числе:							в хоз. крест. типа						
Няни, кормилицы .							467 396 863 9 19						
— 26 26 — —							В том числе:						
4. Служащ. проч. групп занятий .							Пастухи, подпаски						
80 18 98 12 2							112 24 136 6 10						
III. Хозяева . . .							2. Жел.-дорожники						
3909 448 4357 41 339							163 15 178 12 —						
1. Сельское хоз-во .							а) квалифицирован.						
В т. ч. земледельцы							28 — 28 — —						
3884 447 4331 34 337							б) полуквалифицир.						
3883 447 4330 33 337							34 2 36 4 —						
2. Проч. хозяева .							в) неквалифициров.						
25 1 26 7 2							101 13 114 8 —						
IV. Одиночки . .							3. Местнотранс- портники . . .						
175 161 336 21 9							46 — 46 3 —						
1. Сельское хоз-во .							4. Рабочие проч. групп занятий						
Из них земледельцы							180 98 278 9 1						
71 91 162 1 5							В том числе:						
71 91 162 1 5							Чернорабочие . . .						
2. Куст. рем. пром.							Поден.-переменные						
В том числе:							рабочие						
Проч. текстильщ. .							25 52 77 3 1						
— 52 52 — —							II. Служащие . . .						
3. Строители . .							307 188 495 24 —						
32 — 32 0 —							1. Руководящий персонал						
3 — 3 2 —							57 3 60 8 —						
4. Проч. одиночки							2. Торгов. и хозяй- ствен. персонал .						
							55 1 56 2 —						
							В т. ч. продавцы .						
							25 — 25 2 —						

Макушинский район.
Марайский район.

Курганский округ.

Название преобладающих занятий	П о л			В т. ч. имеющ. побочн. занят.			Название преобладающих занятий	П о л			В т. ч. имеющ. побочн. занят.		
	Муж.	Женск.	Обоего пола	Сел.- хоз.	Не с.-хоз.			Муж.	Женск.	Обоего пола	Сел.- хоз.	Не с.-хоз.	
3. Учетно-контр. и инстр. персон. В том числе: Контормщики и та- бельщики	64	5	69	3	—		4. Проч. помог. члены семьи	3	—	3	—	—	
4. Делопроизвод- ственн. персонал	27	3	30	—	—		Проч. самостоятель- ных	102	77	179	4	1	
5. Культур.-про- светит. персонал В т. ч. учителя . .	17	19	36	1	—		Всего самодее- тельных	11606	12080	23686	175	564	
6. Младший обслу- живающ. персон. В т. ч. сторожа .	17	43	60	3	—		Всего несамодея- тельных	5554	7380	12934	—	—	
7. Личн. прислуга В том числе: Няни, кормилицы	12	41	53	2	—		В т. ч. моложе 10 л.	4611	4821	9432	—	—	
8. Служащие пр. групп занятий	39	52	91	5	—		Всего населения	17160	19460	36620	—	—	
III. Хозяева	32	43	75	4	—		X. Марайский район						
IV. Одиночки . . .	—	49	49	—	—		Сельское население						
1. Сельское хоз-во .	—	35	35	—	—		I. Рабочие	292	253	545	10	18	
2. Куст. рем. пром.	58	16	74	2	—		1. Сел.-хоз. рабочие в хоз. крестьян. типа	248	213	461	4	17	
3. Проч. хозяева . .	40	—	40	7	1		2. Рабочие проч. групп занятий	44	40	84	6	1	
IV. Одиночки . . .	23	3	26	1	—		II. Служащие . . .	118	208	326	35	3	
1. Сельское хоз-во .	5447	658	6105	38	444		1. Руководящий персонал	28	2	30	9	1	
В т. ч. земледельцы	5444	657	6101	36	444		2. Культурно-про- свет. персонал . .	16	43	59	2	—	
2. Куст. рем. пром.	40	—	40	7	1		В т. ч. учителя . .	9	41	50	2	—	
3. Проч. хозяева . .	23	3	26	1	—		3. Младший обслу- жив. персонал . .	6	31	37	4	1	
IV. Одиночки . . .	269	174	443	34	17		В т. ч. сторожа .	5	31	36	4	1	
1. Сельское хоз-во .	82	146	228	2	14		4. Личная прислуга В том числе: Повара, кухарки .	—	115	115	1	1	
В т. ч. земледельцы	82	145	227	2	14		Няни, кормилицы .	—	37	37	1	1	
2. Куст. рем. пром.	106	25	131	16	2		5. Служащ. проч. групп занятий	68	17	85	19	—	
3. Строительство .	55	—	55	12	1		III. Хозяева	5493	939	6432	42	621	
4. Торговля	22	3	25	4	—		1. Сельское хоз-во .	5461	937	6398	31	620	
5. Проч. одиночки	4	—	4	—	—		В т. ч. земледельцы	5460	937	6397	30	620	
V. Члены семьи помог. в занятии	4562	10471	15033	34	81		2 Куст. рем. пром.	25	2	27	11	1	
1. Сельское хоз-во .	4531	10430	14961	27	81		3. Проч. хозяева . .	7	—	7	—	—	
В т. ч. земледельцы	4529	10425	14954	26	81								
2. Куст.-рем. пром.	24	16	40	6	—								
3. Торговля	4	25	29	1	—								

Название преобладающих занятий	П о л			В т. ч. имеющ. побочн. занят.		Название преобладающих занятий	П о л			В т. ч. имеющ. побочн. занят.	
	Муж.	Женск.	Обоего пола	Сел.- хоз.	Не с.-хоз.		Муж.	Женск.	Обоего пола	Сел.- хоз.	Не с.-хоз.
IV. Одиночки . .	220	188	408	26	31	4. Личн. прислуга В том числе: Няни, кормилицы	—	41	41	—	—
1. Сельское хоз-во .	109	164	273	—	23		—	26	26	—	—
В т. ч. земледельцы	108	164	272	—	23	5. Служащ. проч. групп занятий .	53	19	72	8	1
2. Кустарно-рем. пром.	91	24	115	25	4						
3. Проч. одиночки	20	—	20	1	4	III. Хозяева . . .	4181	524	4705	29	498
V. Члены семьи помог. в занятии	4321	9320	13641	48	287	1. Сельское хоз-во .	4147	522	4669	19	493
1. Сельское хоз-во	4307	9307	13614	42	287	В т. ч. земледельцы	4145	522	4667	18	492
В т. ч. земледельцы	4306	9306	13612	41	287	2. Куст. рем. пром.	27	2	29	8	3
2. Проч. помог. члены семьи . .	14	13	27	6	—	3. Проч. хозяева .	7	—	7	2	2
Прочих самоделя- тельных	64	61	125	7	—	IV. Одиночки . .	230	158	388	16	21
Всего самоделятель- ных	10508	10969	21477	168	960	1. Сельское хоз-во .	121	136	257	—	14
Всего несамоделя- тельных	4995	6679	11674	—	—	В т. ч. земледельцы	116	136	252	—	11
В т. ч. моложе 10 л.	4212	4190	8402	—	—	2. Куст. рем. пром.	81	22	103	12	6
Всего населения	15503	17648	33151	—	—	3. Проч. одиночки	28	—	28	4	1
XI. Мокроусовский район						V. Члены семьи помог. в занятии	3346	7110	10456	19	92
Сельское население						1. Сельское хоз-во .	3327	7091	10418	17	92
I. Рабочие	231	244	475	4	5	В т. ч. земледельцы	3325	7087	10412	15	92
1. Сел.-хоз. рабочие в хоз. крест. типа	163	147	310	1	4	2. Куст. рем. пром.	13	14	27	2	—
Из них:						3. Проч. помог. члены семьи . .	6	5	11	—	—
Пастухи, подпаски	68	9	77	1	3	Прочих самоделя- тельных	84	120	204	7	—
2. Рабочие проч. групп занятий .	68	97	165	3	1	Всего самоделятель- ных	8177	8289	16466	99	617
II. Служащие . .	105	133	238	24	1	Всего несамоделя- тельных	3823	5294	9117	—	—
1. Руководящий персонал	29	3	32	9	—	В т. ч. моложе 10 л.	3131	3168	6299	—	—
2. Культурно-про- свтит. персонал	12	34	46	2	—	Всего населения	12000	13583	25583	—	—
В т. ч. учителя .	8	30	38	1	—	XII. Половинский район					
3. Младший обслу- жив. персонал	11	36	47	5	—	Сельское население.					
В т. ч. сторожа .	10	35	45	5	—	I. Рабочие . .	352	288	640	5	2
						1. Сел.-хоз. рабочие в хоз. крест. типа	321	222	543	3	2
						В том числе:					
						Пастухи, подпаски	53	16	69	2	2

Половинский район.
Утятский район.

Курганский округ.

Название преобладающих занятий	П о л			В т. ч. имеющ. побочн. занят.		Название преобладающих занятий	П о л			В т. ч. имеющ. побочн. занят.	
	Муж.	Женск.	Обоего пола	Сел.- хоз.	Не с.-хоз.		Муж.	Женск.	Обоего пола	Сел.- хоз.	Не с.-хоз.
2. Рабочие прочих групп занятий . В том числе: Поден.-переменные рабочие	31	66	97	2	—	XIII. Утятский район Сельское население.					
II. Служащие . .	106	95	201	17	1	I. Рабочие	248	279	527	5	6
1. Руков. персонал	27	—	27	6	—	1. Сел.-хоз. рабочие в хоз. крест. типа	195	213	408	5	3
2. Культурно-про- светит. персон. В т. ч. учителя .	19 9	21 20	40 29	2 1	—	2. Рабочие прочих групп занятий . .	53	66	119	—	3
3. Младший обслу- жив. персонал .	6	19	25	3	1	II. Служащие . .	109	89	198	11	6
4. Личн. прислуга В том числе: Няни, кормилицы .	— —	41 39	41 39	— —	—	1. Культурно-про- светит. персонал В т. ч. учителя . .	13 5	29 29	42 34	3 3	—
5. Служащ. проч. групп занятий	54	14	68	6	—	2. Личная прислуга	—	26	26	—	—
III. Хозяева . . .	4195	493	4688	20	374	3. Служащ. проч. групп занятий .	96	34	130	8	6
1. Сельское хоз-во . В т. ч. земледельцы	4169 4168	488 488	4657 4656	15 15	374 374	III. Хозяева . . .	4414	631	5045	77	338
2. Проч. хозяева .	26	5	31	5	—	1. Сельское хоз-во . Из них земледельцы	4392 4392	630 630	5022 5022	75 75	336 336
IV. Одиночки . .	253	132	385	16	11	2. Проч. хозяева .	22	1	23	2	2
1. Сельское хоз-во . В т. ч. земледельцы	149 148	101 101	250 249	— —	10 10	IV. Одиночки .	264	274	538	13	15
2. Куст.-рем. пром.	72	31	103	8	1	1. Сельское хоз-во . В т. ч. земледельцы	128 127	237 236	365 363	2 2	10 9
3. Строители . .	28	—	28	7	—	2. Куст. рем. пром.	78	36	114	4	3
4. Проч. одиночки .	4	—	4	1	—	3. Строительство	48	—	48	5	2
V. Члены семьи помог. в занятии	3699	7280	10979	8	61	4. Проч. одиночки	10	1	11	2	—
1. Сельское хоз-во . В т. ч. земледельцы	3687 3686	7265 7265	10952 10951	8 8	60 60	V. Члены семьи помог. в занятии	3171	7436	10607	13	59
2. Проч. помог. члены семьи . .	12	15	27	—	1	1. Сельское хоз-во . В т. ч. земледельцы	3154 3154	7427 7426	10581 10580	12 12	58 58
Проч. самостоятель- ных	37	43	80	6	—	2. Проч. помог. члены семьи . .	17	9	26	1	1
Всего самодетель- ных	8642	8331	16973	72	449	Прочих самодетель- ных	102	108	210	3	2
Всего несамодел- тельных	4407	6111	10518	—	—	Всего самодетель- ных	8308	8817	17125	122	426
В т. ч. моложе 10 л.	3710	3635	7345	—	—	Всего несамодел- тельных	4194	5634	9828	—	—
Всего населения	13049	14442	27491	—	—	В т. ч. моложе 10 л.	3179	3247	6426	—	—
						Всего населения	12502	14451	26953	—	—

**Чашинский район.
Юргамышский район.**

Курганский округ.

Название преобладающих занятий	П о л			В т. ч. имеющ. побочн. занят.		Название преобладающих занятий	П о л			В т. ч. имеющ. побочн. занят.	
	Муж.	Женск.	Обоего пола	Сел.- хоз.	Не с.-хоз.		Муж.	Женск.	Обоего пола	Сел.- хоз.	Не с.-хоз.
XIV. Чашинский район						2. Прочие помог. члены семьи . . .	10	4	14	1	—
Сельское население						Проч. самодеятель- ных	111	81	192	4	—
I. Рабочие	136	135	271	8	11	Всего самодеятель- ных	8639	9617	18256	111	1099
1. Сел.-хоз. рабочие в хоз. крестьян. типа	57	88	145	—	10	Всего несамодей- тельных	4164	5617	9781	—	—
2. Рабоч. проч. групп занятий .	79	47	126	8	1	В т. ч. моложе 10 л.	3397	3591	6988	—	—
						Всего населения	12803	15234	28037	—	—
II. Служащие .	123	109	232	28	3	XV. Юргамышский район					
1. Руководящий персонал . . .	24	3	27	5	—	Сельское население					
2. Учетно-контр. и инструктор. персонал	25	6	31	1	1	I. Рабочие	480	391	871	34	24
3. Культурно-про- светит. персон.	12	29	41	5	1	1. Сел.-хоз. рабочие в хоз. крест. типа	123	106	229	4	8
В т. ч. учителя .	9	25	34	4	1	2. Пищевики . . .	27	1	28	9	—
4. Младший обслу- жив. персонал .	12	23	35	5	—	3. Жел.-дорожники	62	4	66	1	—
В т. ч. сторожа .	8	18	26	5	—	4. Местнотранс- портники . . .	31	—	31	3	—
5. Личн. прислуга .	—	34	34	—	1	5. Рабочие прочих групп занятий .	237	280	517	17	16
6. Служащ. проч. групп занятий	50	14	64	12	—	В том числе:					
						Чернорабочие . . .	46	83	129	2	—
						Поденно - перемен. рабочие	92	189	281	1	14
III. Хозяева . .	4536	794	5330	50	807	II. Служащие . . .	253	210	463	54	8
1. Сельское хоз-во	4519	792	5311	48	805	1. Руководящ. пер- сонал	44	1	45	8	2
В т. ч. земледельцы	4518	792	5310	47	805	2. Техническ. пер- сонал	33	1	34	5	1
2. Проч. хозяева .	17	2	19	2	2	3. Торговый и хо- зяйств. персонал	47	8	55	13	2
IV. Одиночки . .	213	356	569	12	47	4. Учетно-контр. и инстр. персон.	41	5	46	8	—
1. Сельское хоз-во	145	329	474	—	43	В т. ч. счетоводы .	24	4	28	5	—
В т. ч. земледельцы	141	327	368	—	43	5. Делопроизводств. персонал	22	4	26	8	—
2. Куст.-рем. пром.	52	27	79	10	3	6. Культурно-про- свет. персонал .	21	41	62	2	—
3. Проч. одиночки .	16	—	16	2	1	В т. ч. учителя .	15	39	54	2	—
V. Члены семьи помог. в занятии	3520	8142	11662	9	231						
1. Сельское хоз-во .	3510	8138	11648	8	231						
Из них земледельцы	3510	8138	11648	8	231						

Юргамышский район.
Гор. Пермь.

Курганский округ.
Пермский округ.

Название преобладающих занятий	П о л			В т. ч. имеющ. побочн. занят.		Название преобладающих занятий	П о л			В т. ч. имеющ. побочн. занят.		
	Муж.	Женск.	Обоего пола	Сел.- хоз.	Не с.-хоз.		Муж.	Женск.	Обоего пола	Сел.- хоз.	Не с.-хоз.	
7. Младший обслужи- жив. персонал . . .	26	38	64	7	2	Пермский округ г. Пермь (окр. центр) с пригородом Н.-Курья						
В т. ч. сторожа . . .	21	32	53	7	2							
8. Личная прислуга В том числе:	—	102	102	1	—							
Няни, кормилицы . .	—	73	73	—	—							
9. Служащие проч. групп занятий . . .	19	10	29	2	1		I. Рабочие	6869	1387	8256	23	44
III. Хозяева . . .	6041	974	7015	128	1147		1. Рабочие лесного дела	68	7	75	—	—
1. Сельское хоз-во . .	5981	967	6948	108	1143		В том числе:					
Из них земледельцы	5981	967	6948	108	1143		Лесозаготовщики (рубщики, пильщи- ки)	43	6	49	—	—
2. Куст.-рем. пром.	36	6	42	14	3		2. Металлисты . . .	2152	75	2227	3	9
3. Проч. хозяева . . .	24	1	25	6	1		а) квалифцирован	1908	39	1947	3	8
IV. Одиночки . . .	302	290	592	47	63		Жестянники	38	—	38	—	—
1. Сельское хоз-во . .	131	224	355	5	50	Клепальщики, ко- тельщики	90	2	92	—	1	
В т. ч. земледельцы	120	223	343	4	49	Кузнецы	161	1	162	—	—	
2. Куст. рем. пром.	118	63	181	32	8	Литейщики, фор- мовщики	73	1	74	—	1	
3. Строители	45	—	45	9	5	Механики	58	—	58	—	1	
4. Проч. одиночки . .	8	3	11	1	—	Монтеры, электро- монтеры	153	2	155	—	2	
V. Члены семьи по- мог. в занятии	5333	11769	17102	65	315	Слесаря	916	6	922	2	1	
1. Сельское хоз-во . .	5296	11753	17049	57	312	Токаря по металлу	227	19	246	1	2	
Из них земледельцы	5296	11753	17049	57	312	б) полуквалифцир.	233	23	256	—	1	
2. Кустар -ремес. пром.	29	11	40	6	3	В т. ч. молотобойцы	128	2	130	—	—	
3. Прочие помог. члены семьи	8	5	13	2	—	в) неквалифциров.	11	13	24	—	—	
Прочих самоделя- тельных	215	145	360	5	—	3. Деревообделоч- ники	345	30	375	—	2	
Всего самодель- ных	12624	13779	26403	333	1557	а) квалифцирован	204	5	209	—	—	
Всего несамодел- тельных	5771	7357	13128	—	—	В т. ч. столяры . .	169	2	171	—	—	
В т. ч. моложе 10 л.	4992	5040	10032	—	—	б) полуквалифцир.	93	16	109	—	2	
Всего населения	8395	21136	39531	—	—	в) неквалифциров.	4	9	57	—	—	
						4. Писчебумажники	11	38	49	—	—	
						5. Печатники . . .	190	57	247	1	—	
						а) квалифцирован.	182	51	233	1	—	
						В том числе:						
						Наборщики . . .	79	25	104	—	—	
						Печатники	43	2	45	1	—	
						Переплетчики, бро- шюровщики . . .	42	13	55	—	—	
						б) полуквалифцир.	6	4	10	—	—	
						в) неквалифциров	2	2	4	—	—	
						6. Текстильщики	7	30	37	—	—	
						7. Швейники . . .	51	119	170	—	1	
						а) квалифцирован.	51	82	133	—	1	
						В т. ч. портные . .	37	71	108	—	1	
						б) полуквалифцир.	—	37	37	—	—	

Гор. Пермь.

Пермский округ.

Название преобладающих занятий	П о л			В т. ч. имеющ. побочн. занят.			Название преобладающих занятий	П о л			В т. ч. имеющ. побочн. занят.		
	Муж.	Женск.	Обоего пола	В т. ч. имеющ. побочн. занят.				Муж.	Женск.	Обоего пола	В т. ч. имеющ. побочн. занят.		
				Сел.- хоз.	Не с.-хоз.	Сел.- хоз.					Не с.-хоз.	Сел.- хоз.	Не с.-хоз.
8. Кожевники . . .	112	16	128	—	—		17. Рабочие проч. групп занятий . .	1572	850	2422	6	18	
а) квалифицирован.	109	12	121	—	—		В том числе:						
В т. ч. сапожники	53	3	56	—	—		Браковщики, сор-						
б) полуквалифицир.	3	4	7	—	—		тировщики	29	21	50	—	—	
9. Пищевики	187	28	215	—	2		Упаковщики	62	18	80	—	—	
а) квалифицирован.	160	14	174	—	2		Чернорабочие	970	503	1473	4	2	
В том числе:							Перем.-поденн. ра-						
Пекаря, булочники	73	5	78	—	2		бочие	190	214	404	2	14	
б) полуквалифицир.	25	2	27	—	—		Рабочие без. обозн.						
в) неквалифициров.	2	12	14	—	—		специальности . .	80	19	99	—	1	
10. Химики	19	37	56	—	—								
11. Минеральщики	23	3	26	—	—		II. Служащие . . .	7025	5547	12572	6	82	
12. Строители . . .	555	8	563	3	3		1. Руководящий						
а) квалифицирован.	495	8	503	3	3		персонал	560	74	634	—	9	
В том числе:							В том числе:						
Маляры	88	7	95	1	—		Руков. и зав. пром.						
Плотники	263	—	263	—	3		заведен. и частя-						
Печники	52	—	52	2	—		ми их	58	1	59	—	—	
б) полуквалифицир.	35	—	35	—	—		Начал. и зав. ли-						
в) неквалифициров.	25	—	25	—	—		нейн. службой ж. д.						
13. Жел-дорожники	572	16	588	1	4		и частями их . . .	26	—	26	—	—	
а) квалифицирован.	239	1	240	—	2		Руков. и зав. тор-						
В том числе:							гов. кредит. учреж.						
Кондуктора поезди.	90	—	90	—	2		и частями их . . .	129	1	130	—	1	
Машинисты паровоз.	94	—	94	—	—		Руков. и зав. окруж.						
б) полуквалифицир.	260	6	266	1	1		управлен. и частя-						
В том числе:							ми их	41	4	45	—	1	
Проводники	68	4	72	—	—		Руков. персон ме-						
Стрелочники, сиг-							сткомов и фабзав-						
нальщики	130	1	131	1	—		комов	34	14	48	—	—	
в) неквалифициров.	73	9	82	—	1		Руков. персон. проч.						
14. Водники	108	—	108	—	—		учреждений	160	47	208	—	6	
а) квалифицирован.	58	—	58	—	—								
б) полуквалифицир.	50	—	50	—	—		2. Юридический						
15. Местнотранс-							персонал	65	7	72	—	1	
портники	610	67	677	8	2		В том числе:						
а) квалифицирован.	35	—	35	—	—		Судебн. исполните-						
б) полуквалифицир.	264	13	277	7	—		ли и проч. юрид.						
В том числе:							персонал	24	3	27	—	1	
Возчики, извозчики													
ломовые	191	12	203	5	—		3. Технический						
Кучера, извозчики							персонал	800	45	845	1	5	
легковые	67	1	68	1	—		а) высший технич.	242	12	254	—	3	
в) неквалифициров.	311	54	365	1	2		Из них:						
В т. ч. грузчики .	197	23	220	1	2		Агрономы, земле-						
16. Рабочие силовых							меры	19	6	25	—	1	
установок	287	6	293	1	3		Землеустр. топо-						
а) квалифицирован.	72	2	74	—	—		графы	26	1	27	—	—	
Из них машинисты	72	2	74	—	—		Инженеры, архи-						
б) полуквалифицир.	215	4	219	1	3		текторы	61	—	61	—	2	
В т. ч. кочегары .	178	2	180	1	3		Лесничие, таксаторы	84	3	87	—	—	
							Проч. высший тех.						
							персонал	52	2	54	—	—	

Гор. Пермь

Пермский округ.

Название преобладающих занятий	П о л			В т. ч. имеющ. побочн. занят.			Название преобладающих занятий	П о л			В т. ч. имеющ. побочн. занят.		
	Муж.	Женск.	Обоего пола	Сел.- хоз.	Не с.-хоз.	Муж.		Женск.	Обоего пола	Сел.- хоз.	Не с.-хоз.		
б) средний технич. В том числе:	558	33	591	1	2		Фармацевты	34	66	100	—	1	
Бригадиры, десят- ники	110	3	113	—	—		Братья и сестры ме- дицинские	9	268	277	—	—	
Мастера	78	3	81	—	—		Проч. средний ме- дицин. персонал	10	33	43	—	1	
Техники	210	2	212	1	1		в) младший медиц. В том числе:	138	463	601	—	3	
Чертежники	30	8	38	—	—		Санитары, сиделки	130	451	581	—	3	
Начальн. станций и их помощники . . .	27	—	27	—	—		8. Культурно-про- свет. персонал	355	555	910	—	17	
4. Торговый и хо- зяйственный пер- сонал	1071	138	1209	—	4		В том числе:						
В том числе:							Академики, профес- сора	102	31	133	—	7	
Зав. магаз. и скла- дами	102	4	106	—	—		Учителя	194	376	570	—	9	
Доверенные, агенты и комиссионеры . .	186	2	188	—	1		Библиотекари и му- зейн. работники	12	68	80	—	1	
Продавцы	476	89	565	—	3		9. Работники ис- кусства	99	63	162	—	1	
Кладовщ., приемщ., раздатч.	136	10	146	—	—		В том числе:						
Весовщики	38	2	40	—	—		Актеры и режиссеры	39	24	63	—	—	
5. Учетно-контр. и инструкт. пер- сонал	1621	576	2197	1	7		Музыканты	33	19	52	—	1	
В том числе:							10. Работники связи В том числе:	80	100	180	—	—	
Инспектора	44	5	49	—	—		Телеграфисты	76	65	141	—	—	
Прочие контролеры и ревизоры	69	8	77	—	—		Телефонисты	3	35	38	—	—	
Инструкт. и органи- заторы	117	23	140	—	—		11. Охрана безопа- сности	493	4	497	1	5	
Бухгалтеры	255	25	280	—	1		Из них:						
Счетоводы	688	238	926	1	5		Милиционеры	161	—	161	1	—	
Кассиры, казначей	131	71	202	—	1		Надзиратели мест заключен.	92	4	96	—	1	
Конторщики, та- бельщики	232	167	399	—	—		Пожарники	129	—	129	—	3	
Статистики	32	21	53	—	—		Проч сл. охр. безоп.	111	—	111	—	1	
6. Делопроизводств. персонал	368	414	782	—	3		12. Работники гигиены	18	134	152	—	—	
В том числе:							В т. ч. прачки	1	119	120	—	—	
Делопроизводители, корреспонденты . .	147	107	254	—	1		13. Младший об- служив. персонал	1047	1035	2082	2	13	
Машинистки	6	181	187	—	—		Из них:						
Регистраторы, жур- налисты	10	40	50	—	1		Дворники	73	5	78	—	—	
Секретари	139	34	173	—	1		Сторожа	591	263	854	1	10	
Проч. делопроизв. персонал	66	52	118	—	—		Швейцары и служи- тели	33	34	67	—	—	
7. Медико-санит. персонал	367	1053	1420	—	17		Курьеры, рассыльн.	113	142	255	—	1	
а) старший медиц. В т. ч. врачи	141	149	290	—	12		Уборщики, -цы . . .	27	346	373	1	1	
б) средний медиц. Из них:	88	441	529	—	2		Источники	111	24	135	—	1	
Фельдшера и аку- шерки	35	74	109	—	—		Повара, кухарки . .	46	35	81	—	—	
							Кухон. рабочие . . .	4	82	86	—	—	
							Оффицианты, поло- вые	34	10	44	—	—	
							Няни, кормилицы .	—	57	57	—	—	
							Проч. младший обслуж. персонал	15	37	52	—	—	

Гор. Пермь.
Верещагинский район.

Пермский округ.

Название преобладающих занятий	П о л			В т. ч. имеющ. побочн. занят.		Название преобладающих занятий	П о л			В т. ч. имеющ. побочн. занят.	
	Муж.	Женск.	Обоего пола	В т. ч.			Муж.	Женск.	Обоего пола	В т. ч.	
				Сел.- хоз.	Не с.-хоз.					Сел.- хоз.	Не с.-хоз.
14. Личн. прислуга Из них:	1	1317	1318	1	—	Картузники, шапоч- ники	41	8	49	—	2
Повара, кухарки .	1	402	403	—	—	Белошвейки, швей	—	40	40	—	—
Няни, кормилицы .	—	278	278	1	—	Прочие швейники .	2	38	40	—	—
Личная прислуга на разн. работе .	—	637	637	—	—	Сапожники, баш- мачники	278	1	279	—	1
15. Служащие пр. групп занятий .	80	32	112	—	—	Пекаря, булочники	28	3	31	—	1
Из них:						Парикмахеры	36	6	42	—	1
Служащие проч. специальн.	51	17	68	—	—	Прачки	—	59	59	—	1
Служащие без обоз- нач. специальн. .	29	15	44	—	—	3. Строительство	146	—	146	—	5
						В т. ч. плотники .	90	—	90	—	2
III. Хозяева . . .	885	141	1026	7	131	4. Транспорт	430	12	442	57	13
1. Сельское хоз-во .	245	48	293	—	125	В т.ч.возчики, извоз- чики ломовые . . .	174	3	177	10	3
В т. ч. земледельцы	241	47	288	—	125	Извозчики легковые	252	5	257	46	10
2. Куст.-рем. пром.	348	43	391	—	5	5. Торговля	271	147	418	2	2
В том числе:						6. Прочие одиночки	25	9	34	—	—
Хоз. слесарн., же- стяп., лудильн., паяльн. и медных заведений	42	—	42	—	1	V. Члены семьи помог. в занятии	227	303	530	1	55
Хоз. портновских мастерских	47	21	68	—	—	1. Сельское хоз-во .	116	209	325	1	54
Хоз. сапожных и башмачн. заведен.	77	3	80	—	1	В т. ч. земледельцы	113	206	319	1	54
Хоз. хлебопекарных и кондитер. заведен.	54	1	55	—	2	2. Куст. рем. пром.	50	51	101	—	1
3. Строительство	30	1	31	—	—	3. Торговля	35	37	72	—	—
4. Транспорт . . .	94	2	96	6	—	4. Проч. помог. члены семьи . . .	26	6	32	—	—
В том числе:						Проч. самодеятель- ных	9694	6301	15995	—	2
Возчики, извозчи- ки ломовые . . .	69	1	70	6	—	Всего самодея- тельных	26574	14290	40864	117	397
5. Торговля	163	46	209	1	1	Всего несамодея- тельных	13394	30546	43940	—	—
6. Проч. хозяева	5	1	6	—	—	В т. ч. моложе 10 л.	8063	8029	16092	—	—
IV. Одиночки .	1874	611	2485	80	83	Всего населения	39968	44836	84804	—	—
1. Сельское хоз-во .	117	23	140	20	48	I. Верещагинский район					
В т. ч. земледельцы	111	17	128	20	48	A. Городское население (раб. пос. Верещагино)					
2. Куст.-рем. пром.	885	420	1305	1	15	I. Рабочие	608	40	648	2	3
В том числе:						1. Металлисты . . .	140	1	141	—	—
Слесаря	36	—	36	—	—	а) квалифицирован.	132	1	133	—	—
Часовщики, юве- лиры	44	—	44	—	—	В т. ч. слесаря . . .	89	—	89	—	—
Столяры	46	—	46	—	1	б) полуквалифицир.	8	—	8	—	—
Чулочницы, вязаль- ницы	2	58	60	—	—						
Портные	199	167	366	—	1						

Верецагинский район.

Пермский округ.

Название преобладающих занятий	П о л			В т. ч. имеющ. побочн. занят.			Название преобладающих занятий	П о л			В т. ч. имеющ. побочн. занят.		
	Муж.	Женск.	Обоего пола	Сел.- хоз.	Не с.-хоз.			Муж.	Женск.	Обоего пола	Сел.- хоз.	Не с.-хоз.	
2. Строители . .	30	—	30	—	—		V. Члены семьи помог. в занятии	9	17	26	—	—	2
3. Жел.-дорожники	349	13	362	1	3		Прочих самодель- тельных	55	111	166	—	—	
а) квалифицирован.	234	—	234	1	3		Всего самодель- ных	969	395	1364	6	13	
В том числе:							Всего несамодель- тельных	725	1606	2331	—	—	
Кондуктора поездов.	151	—	151	1	3		В т. ч. моложе 10 л.	443	466	909	—	—	
Машинисты паровоз.	77	—	77	—	—		Всего населения	1694	2001	3695	—	—	
б) полуквалифицир.	108	2	110	—	—		Б. Сельское население						
В том числе:							I. Рабочие	506	355	861	33	10	
Кочегары	61	—	61	—	—		1. Сел.-хоз. рабочие в хоз. крест. типа	100	245	345	1	6	
в) неквалифициров.	7	11	18	—	—		2. Металлисты .	65	—	65	5	—	
4. Рабочие прочих групп занятий	89	26	115	1	—		3. Пищевики . . .	30	3	33	8	—	
В том числе:							4. Строители . .	81	2	83	1	—	
Рабочие без обозна- чен. специальности	40	13	53	—	—		В. т. ч. плотники .	65	—	65	1	—	
II. Служащие . .	253	208	461	1	3		5. Жел.-дорожники	92	9	101	8	1	
1. Руководящий персонал	38	3	41	—	1		а) квалифицирован.	45	—	45	1	1	
2. Технический пер- сонал	32	—	32	—	—		б) полуквалифицир.	24	—	24	4	—	
3. Торговый и хо- зяйств. персонал	38	7	45	—	—		в) неквалифициров.	23	9	32	3	—	
4. Учетно-контр. и инстр. персон.	63	14	77	1	1		6. Рабочие проч. групп занятий .	138	96	234	10	3	
В том числе:							В том числе:						
Счетоводы	27	4	31	1	—		Поден.-переменные	11	28	39	—	2	
Канторщики, та- бельщики	18	7	25	—	1		Рабочие без обозн. специальности . .	24	50	74	1	1	
5. Делопр-водств. персонал	16	15	31	—	—		II. Служащие . .	169	134	303	19	1	
6. Медико-санит. персонал	7	26	33	—	—		1. Руководящий персонал	26	—	26	3	—	
7. Культурно-про- светит. персонал	6	23	29	—	—		2. Технический пер- сонал	36	—	36	4	—	
8. Младший обслу- жив. персонал	26	41	67	—	—		3. Торговый и хо- зяйств. персон.	24	2	26	2	—	
В т. ч. сторожа . .	20	25	45	—	—		4. Культурно-про- светит. персонал	18	38	56	5	—	
9. Личная прислуга	1	63	64	—	1		В т. ч. учителя . .	13	37	50	5	—	
В том числе:													
Няни, кормилицы .	—	42	42	—	—								
10. Служащие проч. групп занятий .	26	16	42	—	—								
III. Хозяева . . .	14	5	19	—	5								
IV. Одиночки . .	30	14	44	3	—								

Верещагинский район.
Верхнегородковский район.

Пермский округ.

Название преобладающих занятий	П о л			В т. ч. имеющ. побочн. занят.		Название преобладающих занятий	И о л			В т. ч. имеющ. побочн. занят.	
	Муж.	Женск.	Обоего пола				Муж.	Женск.	Обоего пола		
				Сел.- хоз.	Не с.-хоз.					Сел.- хоз.	Не с.-хоз.
5. Младший обслужи- жив. персонал . . .	12	20	32	3	1	II. Верхнегородковский район					
В т. ч. сторожа . .	10	20	30	2	1						
6. Личная прислуга В том числе:	5	67	72	—	—	Сельское население					
Няни, кормилицы	4	60	64	—	—	I. Рабочие	152	176	328	20	18
7. Служащ. проч. групп занятий . .	48	7	55	2	—	1. Сел.-хоз. рабочие в хоз. крест. типа	41	144	185	—	8
						2. Жел.-дорожники	64	1	65	45	5
						3. Рабочие прочих групп занятий .	47	31	78	5	5
III. Хозяева . . .	6633	1412	8045	26	513	II. Служащие . . .	85	117	202	15	3
1. Сельское хоз-во .	6617	1411	8028	24	512	1. Культурно-про- светит. персонал	8	23	31	2	2
Из них земледельцы	6617	1411	8028	24	512	В т. ч. учителя . .	4	22	26	1	2
2. Проч. хозяева .	16	1	17	2	1	2. Личная прислуга В том числе:	1	62	63	—	—
						Няни, кормилицы	1	54	55	—	—
IV. Одиночки . . .	151	399	550	7	19	3. Служащие проч. групп занятий .	76	32	108	13	1
1. Сельское хоз-во .	104	384	488	—	17	III. Хозяева . . .	2412	309	2721	121	1049
В т. ч. земледельцы	104	384	488	—	17	1. Сельское хоз-во .	2404	309	2713	114	1049
2. Куст.-рем. пром.	34	15	49	6	1	Из них земледельцы	2404	309	2713	114	1049
3. Проч. одиночки	13	—	13	1	1	2. Проч. хозяева .	8	—	8	7	—
V. Члены семьи помог. в запяття	4729	12490	17219	5	268	IV. Одиночки . .	85	99	184	23	18
1. Сельское хоз-во .	4722	12487	17209	5	268	1. Сельское хоз-во	35	71	106	12	14
Из них земледельцы	4721	12487	17208	5	267	В т. ч. земледельцы	28	71	99	9	14
2. Проч. помог. члены семьи . . .	7	3	10	—	—	2. Куст.-рем. пром.	37	28	65	10	3
Прочих самоделя- тельных	89	69	158	3	—	3. Проч. одиночки	13	—	13	1	1
Всего самоделятель- ных	12277	14859	27136	93	811	V. Члены семьи помог. в занятии	2004	4742	6746	38	504
Всего несамоделя- тельных .	4935	6508	11443	—	—	1. Сельское хоз-во .	1998	4735	6733	31	503
В т. ч. моложе 10 л.	4234	4594	8828	—	—	В т. ч. земледельцы	1998	4735	6733	31	503
Всего населения	17212	21367	38579	—	—	2. Проч. помог. члены семьи . . .	6	7	13	7	1
По всему району						Проч. самоделя- тельных	49	38	87	—	—
Самоделятельных .	13246	15254	28500	99	824	Всего самоделятель- ных	4787	5481	10268	217	1592
Несамоделятельных	5660	8114	13774	—	—	Всего несамоделя- тельных	2190	2743	4933	—	—
Всего населения	18906	23368	42274	—	—	В т. ч. моложе 10 л.	1804	1955	3759	—	—
						Всего населения	6977	8224	1520	—	—

Добрянский район.

Пермский округ.

Название преобладающих занятий	П о л			В т. ч. имеющ. побочн. занят.		Название преобладающих занятий	П о л			В т. ч. имеющ. побочн. занят.		
	Муж.	Женск.	Обоего пола	Сел.- хоз.	Не с.-хоз.		Муж.	Женск.	Обоего пола	Сел.- хоз.	Не с.-хоз.	
III. Добрянский район												
А. Городское население (раб. пос. Добрянки и ф.-8. пос. Полазна).												
1. Рабочие	1344	156	1500	66	16	6. Медико-санит. персонал	8	17	25	—	—	
1. Металлисты	582	26	608	29	8	7. Культурно-про- светит. персо- нал	6	33	39	—	—	
а) квалифицирован.	312	7	319	12	5	В т. ч. учителя . . .	4	30	34	—	—	
В том числе:						8. Охрана безопа- сности	33	—	33	2	—	
Литейщики, фор- мовщики	100	7	107	2	3	9. Младший обслу- жив. персонал . . .	52	90	142	8	1	
Слесаря	52	—	52	4	—	В т. ч. сторожа . . .	39	59	98	6	1	
б) полуквалифицир.	175	12	187	8	2	10. Личная прислуга	—	50	50	1	—	
в) неквалифициров.	95	7	102	9	1	В том числе:						
2. Строители	81	3	84	4	1	Няни, кормилицы . .	—	26	26	1	—	
В т. ч. печники	56	—	56	4	—	11. Служащ. проч. групп занятий . . .	10	6	16	—	—	
3. Местнотранс- портники	47	13	60	8	—	III. Хозяева						
4. Рабочие сило- вых установок	142	16	158	4	3	1. Сельское хоз-во . .	120	17	137	—	43	
а) квалифицирован.	95	—	95	2	3	Из них земледельцы .	120	17	137	—	43	
б) полуквалифицир.	47	16	63	2	—	2. Куст.-рем. пром. . .	21	5	26	2	—	
В т. ч. кочегары	35	16	51	2	—	3. Проч. хозяева . . .	21	4	25	1	—	
5. Рабоч. проч. групп занятий	492	98	590	21	4	IV. Одиночки						
В том числе:						1. Сельское хоз-во . .	22	11	33	—	16	
Чернорабочие	159	34	193	4	—	В т. ч. земледельцы .	20	11	31	—	16	
Поден.-перем. ра- бочие	16	26	42	—	1	2. Куст. рем. пром. . .	44	40	84	2	5	
Раб. без обозначен. специальности	189	26	215	10	2	3. Проч. одиночки . .	15	11	26	2	1	
II. Служащие	374	261	635	31	1	V. Члены семьи помог. в занятии . . .						
1. Руков. персонал . . .	47	4	51	5	—	1. Сельское хоз-во . .	91	192	283	2	38	
2. Техническ. пер- сонал	55	—	55	1	—	Из них земледельцы .	91	192	283	2	38	
В т. ч. мастера	29	—	29	—	—	2. Проч. помог. члены семьи	18	14	32	—	1	
3. Торг. и хозяйст- венный персонал	72	26	98	9	—	Проч. самодеятель- ных	442	468	910	—	—	
В том числе:						Всего самодеятель- ных						
Весовщики, про- давцы	24	11	35	3	—	2512	1179	3691	106	121		
4. Учетно-контр. и инст. персонал	69	14	83	4	—	Всего несамодея- тельных						
В т. ч. счетоводы . . .	44	4	48	4	—	1362	3277	4639	—	—		
5. Делопроизводст. персонал	22	21	43	1	—	В т. ч. моложе 10 л.	880	850	1730	—	—	
							Всего населения	3874	4456	8330	—	—

Добрянский район.
Ильинский район.

Пермский округ.

Название преобладающих занятий	П о л			В т. ч. имеющ. побочн. занят		Название преобладающих занятий	П о л			В т. ч. имеющ. побочн. занят	
	Муж.	Женск.	Обоего пола	В т. ч.			Муж.	Женск.	Обоего пола	В т. ч.	
				Сел.- хоз.	Не с.-хоз.					Сел.- хоз.	Не с.-хоз.
Б. Сельское население.						Всего самодеятель- ных	7596	8564	16160	584	1998
I. Рабочие	114	134	248	33	3	Всего несамодея- тельных	3813	4935	8748	—	—
1. Сел.-хоз. рабоч. в хоз. крест. типа	17	111	128	1	1	В т. ч. моложе 10 л.	2769	2831	5600	—	—
2. Водники	37	—	37	19	—	Всего населения	11409	13499	24908	—	—
3. Рабочие прочих групп занятий .	60	23	83	13	2	По всему району					
II. Служащие . .	99	142	241	34	1	Самодеятельных .	10108	9743	19851	690	2119
1. Культурно-про- светит. персон.	12	25	37	5	—	Несамодеятельных	5175	8212	13387	—	—
В т. ч. учителя . .	6	21	27	5	—	Всего населения	15283	17955	33238	—	—
2. Младший обслу- жив. персонал .	11	23	34	6	1	IV. Ильинский район					
В т. ч. сторожа . .	7	22	29	4	1	Сельское население.					
3. Личная прислуга В том числе:	—	80	80	2	—	I. Рабочие	182	434	616	13	2
Няни, кормилицы .	—	69	69	1	—	1. Сел.-хоз. рабочие в хоз. крест. типа	67	332	399	1	1
4. Служащие проч. групп занятий . .	76	14	90	21	—	2. Пищевики . . .	45	5	50	3	—
III. Хозяева . .	4278	524	4802	320	1433	3. Рабочие проч. групп занятий . .	70	97	167	9	1
1. Сельское хоз-во .	4259	524	4783	317	1433	II Служащие . .	190	261	451	22	6
В т. ч. земледельцы	4258	523	4781	317	1433	1. Руководящий персонал	42	6	48	3	2
2. Проч. хозяева .	19	—	19	3	—	2. Торгов. и хоз. персонал	24	1	25	1	—
IV. Одиночки . .	115	150	265	13	16	3. Учетно-контр. и инструк. пер- сонал	30	5	35	2	—
1. Сельское хоз-во	82	125	207	6	15	4. Делопроизводств. персонал . . .	20	9	29	2	—
Из них земледельцы	82	122	204	6	15	5. Медико-санитар- ный персонал . .	10	22	32	—	2
2. Куст. рем. пром.	20	23	43	4	1	6. Культурно-про- светит. персонал	21	57	78	8	—
3. Проч. одиночки	13	2	15	3	—	В т. ч. учителя .	13	55	68	7	—
V. Члены семьи помог. в занятии	2923	7554	10477	183	545	7. Младший об- служ. персонал .	18	45	63	1	2
1. Сельское хоз-во .	2912	7540	10452	183	545	В т. ч. сторожа . .	12	34	46	1	2
Из них земледельцы	2910	7539	10449	183	544						
2. Проч. помог. члены семьи . .	11	14	25	—	—						
Прочих самодея- тельных	67	60	127	1	—						

Ильинский район.
Калининский район.

Пермский округ.

Название преобладающих занятий	П о л			В т. ч. имеющ. побочн. занят.		Название преобладающих занятий	П о л			В т. ч. имеющ. побочн. занят.	
	Муж.	Женск.	Обоего пола				Муж.	Женск.	Обоего пола		
				Сел.- хоз.	Не с.-хоз.					Сел.- хоз.	Не с.-хоз.
8. Личная прислуга В том числе: Кухарки, повара . Няни, кормилицы .	—	109	109	2	—	II. Служащие . . .	89	245	334	10	3
9. Служащие проч. групп занятий . .	25	7	32	3	—	1. Культурно-про- светит. персон. В т. ч. учителя .	8	30	38	2	—
III. Хозяева . . .	8983	1720	10703	33	1567	2. Младший обслу- жив. персонал . В т. ч. сторожа . .	14	29	43	5	2
1. Сельское хоз-во . В т. ч. земледельцы	8966	1717	10683	32	1567	3. Личн. прислуга В том числе: Няни, кормилицы . Личная прислуга на разной работе . .	—	159	159	—	—
2. Проч. хозяева . .	22	3	25	6	—	4. Служащие проч. групп занятий	67	27	94	3	1
IV. Одиночки . .	176	582	758	10	22	III. Хозяева . . .	3394	523	3917	12	368
1. Сельское хоз-во . В т. ч. земледельцы	91	513	604	2	16	1. Сельское хоз-во В т. ч. земледельцы	3374	520	3894	11	368
2. Куст.-рем. пром.	59	66	125	7	5	2. Проч. хозяева	20	3	23	1	—
3. Проч. одиночки	26	3	29	1	1	IV. Одиночки . .	121	107	228	5	9
V. Члены семьи помог. в занятии	6384	17012	23396	36	809	1. Сельское хоз-во . В т. ч. земледельцы	31	83	114	—	2
1. Сельское хоз-во . Из них земледельцы	6381	17005	23386	36	809	2. Куст.-рем. пром.	63	23	86	3	4
2. Проч. помог. члены семьи . . .	3	7	10	—	—	3. Строительство	26	—	26	1	3
Прочих самодея- тельных	130	169	299	1	3	4 Проч. одиночки	1	1	2	1	—
Всего самодейтель- ных	6050	20178	36228	120	2409	V. Члены семьи помог. в занятии	2523	6171	8694	6	222
Всего несамодея- тельных В т. ч. моложе 10 л.	5786	7568	13354	—	—	1. Сельское хоз-во . В т. ч. земледельцы	2510	6161	8671	6	222
Всего населения	21836	27746	59582	—	—	2. Проч. помог. члены семьи . .	13	10	23	—	—
V. Калининский район						Проч. самодейтель- ных	60	71	131	—	—
Сельское население.						Всего самодея- тельных	6351	7368	13719	35	608
1. Рабочие	164	251	415	2	6	Всего несамодея- тельных В т. ч. моложе 10 л.	2995	3628	6623	—	—
1. Сел.-хоз. рабочие в хоз. крест. типа	64	116	180	—	4	Всего населения	9346	10996	20342	—	—
2. Рабочие проч. групп занятий . .	100	135	235	2	2						

**Карагайский район.
Ленинский район.**

Пермский округ.

Название преобладающих занятий	П о л			В т. ч. имеющ. побочн. занят.		Название преобладающих занятий	П о л			В т. ч. имеющ. побочн. занят.	
	Муж.	Женск.	Обоего пола	Сел.- хоз.	Не с.-хоз.		Муж.	Женск.	Обоего пола	Сел.- хоз.	Не с.-хоз.
VI. Карагайский район						Всего несамодея- тельных	4007	5491	9498	—	—
Сельское население.						В т. ч. моложе 10 л.	3144	3421	6565	—	—
I. Рабочие	109	149	258	12	10	Всего населения	13152	16528	29680	—	—
1. Сел.-хоз. рабочие в хоз. крест. типа	34	121	155	—	3	VII. Ленинский район					
2. Жел.-дорожники	39	1	40	9	—	Сельское население.					
3. Рабочие проч. групп занятий . .	36	27	63	3	7	I. Рабочие	251	334	585	15	11
II. Служащие . .	112	111	223	16	4	1. Сел.-хоз. рабочие в хоз. крест. типа	116	297	413	2	9
1. Делопроизводст. персонал . . .	20	5	25	—	—	2. Железнодорожен.	70	8	78	4	—
2. Культ.-просвет. персонал	15	34	49	8	1	3. Рабочие проч. групп занятий . .	65	29	94	9	2
В т. ч. учителя . .	13	32	45	7	1	II. Служащие . .	123	156	279	18	1
3. Служащие проч. групп занятий . .	77	72	149	8	3	1. Технический персонал	35	—	35	1	—
III. Хозяева	4838	882	5720	5	546	2. Культурно-про- светит. персонал	15	30	45	2	1
1. Сельское хоз-во .	4827	878	5705	4	544	В т. ч. учителя . .	3	29	31	1	—
В т. ч. земледельцы	4826	878	5704	4	543	3. Младший обслу- жив. персонал . .	6	20	26	4	—
2. Прочие хозяева .	11	4	15	1	2	4. Личн. прислуга .	—	78	78	2	—
IV. Одиночки . .	110	201	311	4	15	В том числе:					
1. Сельское хоз-во .	64	189	253	—	13	Няни, кормилицы .	—	68	68	—	—
Из них земледельцы	64	189	253	—	13	5. Служащие проч. групп занятий . .	67	28	95	9	—
2. Куст.-рем. пром.	27	11	38	4	2	III. Хозяева	4882	910	5792	40	390
3. Проч. одиночки	19	1	20	—	—	1. Сельское хоз-во .	4846	910	5756	33	390
V. Члены семьи помог. в занятии	3777	9641	13418	12	316	Из них земледельцы	4846	910	5756	33	390
1. Сельское хоз-во .	3766	9635	13401	12	315	2. Куст.-рем. пром.	25	—	25	6	—
В т. ч. земледельцы	3765	9634	13399	12	315	3. Проч. хозяева	11	—	11	1	—
2. Проч. помог. члены семьи . .	11	6	17	—	1	IV. Одиночки . .	158	429	587	8	11
Прочих самодея- тельных	199	53	252	1	—	1. Сельское хоз-во .	108	407	515	1	10
Всего самодеятель- ных	9145	11037	20182	50	891	В т. ч. земледельцы	108	406	514	1	10
						2. Куст.-рем. пром.	34	22	56	6	1
						3. Проч. одиночки	16	—	16	1	—

Ленинский район.
Лысьвинский район.

Пермский округ.

Название преобладающих занятий	П о л			В т. ч. имеющ. побочн. занят.		Название преобладающих занятий	П о л			В т. ч. имеющ. побочн. занят.	
	Муж.	Женск.	Обоего пола	Сел.- хоз.	Не с.-хоз.		Муж.	Женск.	Обоего пола	Сел.- хоз.	Не с.-хоз.
V. Члены семьи помог. в занятии	3005	8643	11648	19	189	Печники	53	1	54	1	—
1. Сельское хоз-во .	2999	8638	11637	16	189	б) полуквалифицир.	17	—	17	—	—
Из них земледельцы	2999	8638	11637	16	189	в) неквалифициров.	29	—	29	—	—
2. Проч. помог. члены семьи	6	5	11	3	—	6. Жел-дорожники	43	—	43	1	—
Проч. самостоятель- ных	80	68	148	1	—	7. Местнотранс- портники	455	153	608	8	—
Всего самостоятель- ных	8499	10540	19039	101	602	а) квалифицирован.	4	—	4	—	—
Всего несамодея- тельных	3811	5169	8980	—	—	б) полуквалифицир.	100	2	102	6	—
В т. ч. моложе 10 л.	2894	3067	5961	—	—	в) неквалифициров.	351	151	502	2	—
Всего населения	12310	15709	28019	—	—	Из них:					
VIII. Лысьвинский район						Грузчики	229	8	237	1	—
A. Городское население (г. Лысьва).						Носильщики	29	105	134	—	—
I. Рабочие	5431	1803	7234	86	5	Проч. неквалифиц. местнотранспорт.	93	38	131	1	—
1. Рабочие лесного дела	37	1	38	—	—	8. Рабочие силовых установок	388	40	428	4	—
2. Металлисты . . .	2951	915	3866	48	5	а) квалифицирован.	152	2	154	—	—
а) квалифициров.	1298	113	1411	26	3	Из них машинисты	152	2	154	—	—
В том числе:						б) полуквалифицир.	236	38	274	4	—
Вальцовщики-ме- таллисты	219	4	223	5	2	В т. ч. кочегары .	210	38	248	3	—
Клепальщики, ко- тельщики	66	43	109	1	—	9. Рабочие проч. групп занятий . . .	1073	687	1760	15	—
Кузнецы	55	—	55	—	—	В том числе:					
Литейщ., формовщ.	68	—	68	—	1	Браковщики, сор- тировщики	135	328	463	8	—
Монтеры, электро- монтеры	91	12	103	2	—	Упаковщики	39	52	91	—	—
Слесаря	366	7	373	8	—	Чернорабочие	512	154	666	2	—
Токаря по металлу	117	8	125	5	—	Поден.-переменные рабочие	5	25	30	—	—
б) полуквалифицир.	1561	610	2171	22	2	Рабоч. без обозна- чен. специальности	243	55	298	4	—
Паяльщики, лу- дильщики	190	148	238	—	—	II. Служащие . . .	1789	1156	2945	16	5
Прессов. и штам- повщики	28	22	50	1	—	1. Руководящий персонал	123	14	137	1	1
в) неквалифициров.	92	192	284	—	—	В том числе:					
3. Деревообделочн.	45	4	49	1	—	Руков. и зав. пром. заведен. и отд. ча- стями их	41	1	42	1	—
4. Минеральщики .	24	1	25	—	—	Руковод. персонал проч. учреждений	38	8	46	—	1
5. Строители . . .	415	2	417	9	—	2. Технический персонал	306	6	312	2	—
а) квалифицирован.	369	2	371	9	—	а) высший технич.	57	2	59	—	—
В том числе:						В том числе:					
Каменщики	59	1	60	—	—	Инженеры, архи- текторы	31	—	31	—	—
Плотники	223	—	223	8	—	б) средний технич.	249	4	253	2	—
						В том числе:					
						Бригадиры, десят- ники	48	1	49	—	—
						Мастера	101	—	101	2	—
						Техники	53	—	53	—	—

Лысьвинский район.

Пермский округ.

Название преобладающих занятий	П о л			В т. ч. имеющ. побочн. занят.		Название преобладающих занятий	П о л			В т. ч. имеющ. побочн. занят.	
	Муж.	Женск.	Обоего пола	Сел.- хоз.	Не с.-хоз.		Муж.	Женск.	Обоего пола	Сел.- хоз.	Не с.-хоз.
3. Торговый и хоз. персонал	309	43	352	3	—	11. Служащие пр. групп занятий . .	50	56	106	1	1
В том числе:						III. Хозяева	180	9	189	1	36
Зав. магазинами и складами	39	2	41	—	—	1. Сельское хоз-во .	109	6	115	—	35
Продавцы	98	11	109	2	—	В т. ч. земледельцы	109	6	115	—	35
Кладовщики, прием- щики, раздатчики	72	10	82	1	—	2. Куст.-рем. пром.	37	2	39	1	1
Весовщики	69	17	86	—	—	3. Торговля	27	1	28	—	—
4. Учетно - контр. и инструктор- ский персонал . .	397	161	558	5	—	4. Проч. хозяева . .	7	—	7	—	—
В том числе:						IV. Одиночки	225	54	279	5	3
Бухгалтеры	26	—	26	—	—	1. Сельское хоз-во .	32	1	33	1	2
Счетоводы	190	26	216	5	—	В т. ч. земледельцы	27	1	28	1	2
Кассиры и казначеи	13	19	32	—	—	2. Кустарно-рем. пром.	81	38	119	2	1
Конторщики, та- бельщики	64	86	150	—	—	3. Строительство	56	—	56	1	—
5. Делопроизводств. персонал	68	86	154	1	1	В т. ч. плотники . .	55	—	55	1	—
В том числе:						4. Торговля	33	15	48	—	—
Делопроизв., корре- спонденты	31	22	53	—	—	5. Проч. одиночки	23	—	23	1	—
Машинистки	—	36	36	—	—	V. Члены семьи помог. в занятии	59	148	207	2	13
6. Медико-санитар. персонал	20	96	116	—	—	1. Сельское хоз-во .	46	129	175	2	13
а) старший медиц.	8	6	14	—	—	Из них земледельцы	46	129	175	2	13
б) средний медиц. .	11	54	65	—	—	2. Проч. помог. члены семьи	13	19	32	—	—
В том числе:						Проч. самостоятель- ных	579	612	1191	—	—
Сестры и братья медицинские . . .	—	28	28	—	—	Всего самостоятель- ных	8263	3782	12045	110	62
в) младший медиц.	1	36	37	—	—	Всего несамодея- тельных	4572	10656	15228	—	—
В том числе:						В т. ч. моложе 10 л.	3018	3137	6155	—	—
Санитары, сиделки	—	36	36	—	—	Всего населения	12835	14438	27273	—	—
7. Культурно-про- светит. персонал	24	91	115	—	—	Б. Сельское население					
В т. ч. учителя . .	17	78	96	—	—	I. Рабочие	383	207	590	60	6
8. Охрана безопас- ности	117	—	117	1	2	1. Сел.-хоз. рабочие в хоз. крест. типч	44	79	123	—	1
В том числе:											
Милиционеры . . .	57	—	57	—	1						
Пожарные	55	—	55	1	1						
9. Младший обслу- жив. персонал . .	375	285	660	2	—						
В том числе:											
Сторожа	183	112	295	1	—						
Уборщики-цы . . .	32	61	93	1	—						
Курьеры, рассыльн	111	40	151	—	—						
Источники	35	23	58	—	—						
10. Личная прислуга	—	318	318	—	—						
Из них:											
Повара, кухарки .	—	121	121	—	—						
Няни, кормилицы .	—	137	137	—	—						
Личная прислуга на разн. работе .	—	60	60	—	—						

**Лысьвинский район.
Мотовилихинский район.**

Пермский округ.

Название преобладающих занятий	П о л			В т. ч. имеющ. побочн. занят.		Название преобладающих занятий	П о л			В т. ч. имеющ. побочн. занят.	
	Муж.	Женск.	Обоего пола	Сел.- хоз.	Не с.-хоз.		Муж.	Женск.	Обоего пола	Сел.- хоз.	Не с.-хоз.
2. Рабочие лесного дела	219	62	281	21	3	По всему району					
В том числе:						Самодельных .	10328	5633	15961	197	410
Лесозаготовщики (пильщики, руб- щики)	194	61	255	20	3	Несамодельных	5432	11840	17272	—	—
3. Металлисты .	51	5	56	35	1	Всего населения	15760	17473	33233	—	—
4. Рабочие проч. групп занятий . .	69	61	130	4	1	IX. Мотовилихинский район					
II. Служащие . .	29	78	107	2	4	А. Городское население: (г. Мотовилиха, раб. пос. Левшино и дачн. пос. В.-Курья)					
1. Личная прислуга В том числе:	1	50	51	—	1	I. Рабочие	5726	583	6309	64	19
Няни, кормилицы .	1	44	45	—	1	1. Металлисты .	3034	76	3110	39	4
2. Служащ. проч. групп занятий .	28	28	56	2	3	а) квалифицирован.	2637	57	2694	36	4
III. Хозяева . . .	856	76	932	10	216	В том числе:					
1. Сельское хоз-во .	841	76	917	6	216	Клепальщики, ко- тельщики	59	—	59	2	—
В т. ч. земледельцы	839	76	915	5	215	Кузнецы	130	1	131	2	—
2. Проч. хозяева .	15	—	15	4	—	Литейщики, фор- мовщики	163	13	176	7	—
IV. Одиночки . .	93	39	132	4	9	Монтеры, электро- монтеры	106	—	106	1	—
1. Сельское хоз-во	19	26	45	—	8	Слесаря	954	6	960	3	—
В т. ч. земледельцы	15	25	40	—	6	Токаря по металлу	791	28	819	13	2
2. Куст. рем. пром.	33	12	45	2	—	б) полуквалифицир.	376	8	384	3	—
3. Строительство	37	—	37	2	1	В т. ч. молотобойцы	169	—	169	2	—
4. Проч. одиночки	4	1	5	—	—	в) неквалифициров.	21	11	32	—	—
V. Члены семьи помог. в занятии	684	1432	2116	11	113	2. Деревообделоч- ники	114	3	117	—	1
1. Сельское хоз-во	681	1431	2112	11	113	а) квалифицирован.	101	—	101	—	1
Из них земледельцы	681	1431	2112	11	113	В т. ч. столяры .	61	—	61	—	1
2. Проч. помог. чле- ны семьи	3	1	4	—	—	б) полуквалифицир	12	1	13	—	—
Прочих самодель- ных	20	19	39	—	—	в) неквалифициров.	1	2	3	—	—
Всего самодельных	2065	1851	3916	87	348	3. Кожевники . .	47	2	49	—	1
Всего несамодель- ных	860	1184	2044	—	—	4. Химики	43	1	44	—	—
В т. ч. моложе 10 л.	716	727	1443	—	—	5. Строители . .	416	2	418	2	2
Всего населения	2925	3035	5960	—	—	а) квалифицирован.	379	2	381	2	1
						В том числе:					
						Каменщики	51	1	52	—	—
						Плотники	225	—	225	—	1
						Печники	41	—	41	—	—
						б) полуквалифицир.	12	—	12	—	—
						в) неквалифициров.	25	—	25	—	1
						6. Жел-дорожники	82	4	86	—	—

Мотовилихинский район.

Пермский округ.

Название преобладающих занятий	П о л			В т. ч. имеющ. побочн. занят.			Название преобладающих занятий	П о л			В т. ч. имеющ. побочн. занят.		
	Муж.	Женск.	Обоего пола	Сел.- хоз.	Не с.-хоз.	Муж.		Женск.	Обоего пола	Сел.- хоз.	Не с.-хоз.		
7. Местнотранс- портники	337	97	434	6	7		Бухгалтеры	26	2	28	—	—	
а) квалифицирован.	1	—	1	—	—		Счетоводы	233	40	273	2	—	
б) полуквалифицир.	87	1	88	4	—		Кассиры, казначеи	20	12	32	—	—	
В том числе:							Конторщики, та- бельщики	71	86	157	—	—	
Возчики, извозчи- ки ломовые	76	1	77	4	—		5. Делопроиз. пер- сонал	82	79	161	2	—	
в) неквалифициров.	249	96	345	2	7		В том числе:						
Из них:							Делопроизводители и корреспонденты	47	19	66	1	—	
Грузчики	175	38	213	2	6		Машинистки	1	32	33	—	—	
Носильщики	—	43	43	—	—		Секретари	24	7	31	1	—	
8. Рабочие силовых установок	389	8	397	1	1		6. Медико-санит- тарный персон.	27	152	179	—	2	
а) квалифициров.	181	—	181	—	1		а) старший медиц.	8	6	14	—	1	
Из них машинисты	181	—	181	—	1		б) средний медиц.	10	62	72	—	1	
б) полуквалифицир.	208	8	216	1	—		В том числе:						
В т. ч. кочегары	144	—	144	1	—		Братья и сестры медицинские	—	33	33	—	—	
9. Рабочие проч. групп занятий	1264	390	1654	16	3		в) младший медиц.	9	84	93	—	—	
В том числе:							В том числе:						
Чернорабочие	908	227	1135	12	1		Санитары, сиделки	8	81	89	—	—	
Поден.-переменные рабочие	17	54	71	—	—		7. Культурно-про- светит. персон.	27	132	159	—	1	
Рабочие без обозн. специальности	96	27	123	—	—		В т. ч. учителя	20	116	136	—	1	
II. Служащие	1873	1084	2957	12	15		8. Работники связи	16	13	29	—	—	
1. Руковод. персонал	127	15	142	1	3		9. Охрана безопас.	107	—	107	3	—	
В том числе:							В том числе:						
Руководит. и зав. прома завед. и отд. частями их	45	—	45	1	—		Милиционеры	31	—	31	—	—	
Руковод. персонал проч. учрежд.	36	10	46	—	1		Пожарные	70	—	70	3	—	
2. Технич. персонал	485	10	495	4	4		10. Младший обслу- живающ. персонал	221	269	490	—	1	
а) высший технич.	29	1	30	—	2		В том числе:						
б) средний технич.	456	9	465	4	2		Сторожа	185	84	269	—	1	
В том числе:							Курьеры, рассыльч.	15	27	42	—	—	
Бригадиры и де- сятники	150	3	153	1	1		Уборщики, -цы	4	112	116	—	—	
Мастера	120	—	120	3	—		11. Личная прислуга	—	211	211	—	—	
Техники	88	—	88	—	1		Из них:						
Чертежники	55	1	56	—	—		Повара, кухарки	—	34	34	—	—	
3. Торговый и хо- зяйств. персонал	286	28	314	—	3		Няни, кормилицы	—	75	75	—	—	
В том числе:							Личная прислуга на разной работе	—	102	102	—	—	
Продавцы	50	15	65	—	—		12. Служащие проч. групп занятий	52	29	81	—	—	
Кладовщики, при- емн., раздатчики	134	5	139	—	—		В том числе:						
Весовщики	29	3	32	—	—		Служащие без. обоз. специальн.	21	7	28	—	—	
4. Учетно-контр. и инстр. персонал	443	146	589	2	1		III. Хозяева	219	39	258	—	50	
В том числе:							1. Сельское хоз-во	188	27	215	—	47	
Инструктора и ор- ганизаторы	46	3	49	—	1		Из них земледельцы	188	27	215	—	47	
							2. Проч. хозяева	31	12	43	—	3	

Мотовилихинский район.

Пермский округ.

Название преобладающих занятий	П о л			В т. ч. имеющ. побочн. занят.			Название преобладающих занятий	П о л			В т. ч. имеющ. побочн. занят.		
	Муж.	Женск.	Обоего пола	Сел.-хоз.	Не с.-хоз.			Муж.	Женск.	Обоего пола	Сел.-хоз.	Не с.-хоз.	
IV. Одиночки . . .	271	119	390	1	13		б) полуквалифицир.	39	—	39	2	—	
1. Сельское хоз-во .	72	8	80	—	12		в) неквалифициров.	65	11	76	1	1	
В т. ч. земледельцы	70	8	78	—	12		7. Водники	201	1	202	1	5	
2. Кузн. рем. пром.	107	74	181	1	1		а) квалифицирован.	138	—	138	—	3	
3. Строительство	34	—	34	—	—		Из них:						
4. Торговля	42	36	78	—	—		Машинисты судо-	59	—	59	—	1	
5. Проч. одиночки .	16	1	17	—	—		вые	36	—	36	—	1	
V. Члены семьи							Шкипера и водоти-	62	1	63	1	2	
помог. в занятии	72	141	213	1	8		вы	1	—	1	—	—	
1. Сельское хоз-во .	60	129	189	1	7		б) полуквалифицир.						
Из них земледельцы	60	129	189	1	7		в) неквалифициров.	53	10	63	—	—	
2. Проч. помог.							8. Местнотранс-						
члены семьи	12	12	24	—	1		портники	25	8	33	1	3	
Проч. самостоятель-							9. Рабочие силовых						
ных	1650	2102	3752	—	1		установок	194	131	325	16	4	
Всего самостоятель-							10. Рабочие проч.						
ных	9811	4068	13879	78	106		групп занятий .	98	36	134	12	2	
<i>Всего несамодея-</i>							В том числе:						
<i>тельных</i>	<i>7166</i>	<i>15638</i>	<i>22804</i>	<i>—</i>	<i>—</i>		Чернорабочие . . .	20	48	68	1	—	
В т. ч. моложе 10 л.	4468	4401	8869	—	—		Перемен.-поденные	12	31	43	—	—	
Всего населения	16977	19706	36683	—	—		рабочие						
Б. Сельское население							Рабоч. без обозна-						
I. Рабочие	882	352	1234	36	15		чения специальн. .	297	210	507	12	3	
1. Сел.-хоз. рабочие							II Служащие . . .						
в хоз. крест. типа	58	108	166	—	—		1. Технич. персонал	166	6	172	4	—	
2. Рабоч. лесного							а) высший технич.	5	1	6	—	—	
дела	69	6	75	4	—		б) средний технич.	161	5	166	4	—	
В том числе:							В том числе:						
Лесозаготовщики							Мастера	102	4	106	1	—	
(пильщики, руб-							Начальн. станций и	26	—	26	—	—	
щики)	48	6	54	—	—		их помощники . . .						
3. Металлисты . .	63	1	64	7	—		2. Торг. и хозяй-	22	3	25	2	—	
4. Минеральщики .	73	75	148	3	—		ственный персонал .	36	9	45	3	1	
а) квалифицирован.	19	2	21	1	—		3. Учетно-контр.						
б) полуквалифицир.	32	39	71	1	—		и инстр. персон. .	9	29	38	—	—	
в) неквалифициров.	22	34	56	1	—		4. Культурно-про-	4	28	32	—	—	
5. Строители . .	29	1	30	1	2		светит. персонал						
6. Жел.-дорожники	117	11	128	3	1		В т. ч. учителя .	23	43	66	1	2	
а) квалифицирован.	13	—	13	—	—		5. Младший obsл.	20	32	52	1	2	
							персонал						
							В т. ч. сторожа . .						
							6. Личная прислуга						
							В том числе:						
							Няни, кормилицы						
							7. Служащие проч.						
							групп занятий . .						

Мотовилихинский район.
Нердвинский район.

Пермский округ.

Название преобладающих занятий	П о л			В т. ч. имеющ. побочн. занят.		Название преобладающих занятий	П о л			В т. ч. имеющ. побочн. занят.	
	Муж.	Женск.	Обоего пола	Сел.-хоз.	Не с.-хоз.		Муж.	Женск.	Обоего пола	Сел.-хоз.	Не с.-хоз.
III. Хозяева . . .	2462	343	2805	109	324	2. Рабоч. проч. групп занятий .	20	24	44	4	—
1. Сельское хоз-во .	2431	341	2772	105	323	II. Служащие . . .	71	111	182	23	2
В т. ч. земледельцы	2427	340	2767	104	323						
2. Проч. хозяева . .	31	2	33	4	1	1. Культурно-просветит. персонал	17	34	51	6	1
IV. Одиночки . . .	194	125	319	8	35	В т. ч. учителя .	9	33	42	4	1
1. Сельское хоз-во .	73	87	160	3	29	2. Младший обслуж. персонал .	3	24	27	6	—
Из них земледельцы	73	87	160	3	29	3. Личная прислуга	2	28	30	—	—
2. Куст.-рем. пром.	78	37	115	3	3	4. Служащ. проч. групп занятий .	49	25	74	11	1
3. Строительство	39	—	39	1	3	III. Хозяева . . .	5479	859	6338	271	313
4. Прочие одиночки	4	1	5	1	—						
V. Члены семьи помог. в занятии	1670	4114	5784	2	123	1. Сельское хоз-во .	5473	859	6332	269	813
1. Сельское хоз-во .	1665	4104	5769	1	123	Из них земледельцы	5473	859	6332	269	813
В т. ч. земледельцы	1664	4100	5764	1	123	2. Проч. хозяева . .	6	—	6	2	—
2. Проч. помог. члены семьи . .	5	10	15	1	—	IV. Одиночки . . .	54	213	267	3	14
Проч. самостоятельных	143	118	261	—	—	1. Сельское хоз-во .	46	199	245	1	12
Всего самостоятельных	5648	5262	10910	167	500	В т. ч. земледельцы	45	199	244	—	12
Всего несамодеятельных	2981	4411	7392	—	—	2. Проч. одиночки	8	14	22	2	2
В т. ч. моложе 10 л.	2298	2279	4577	—	—	V. Члены семьи помог. в занятии	4196	11885	16081	97	332
Всего населения	8629	9673	18302	—	—	1. Сельское хоз-во .	4195	11885	16080	97	332
По всему району:						Из них земледельцы	4195	11885	16080	97	332
Самостоятельных	15459	9330	24789	245	606	2. Проч. помог. члены семьи . . .	1	—	1	—	—
Несамостоятельных	10147	20049	30196	—	—	Прочих самостоятельных	50	39	89	2	—
Всего населения	25606	29379	54985	—	—	Всего самостоятельных	9880	13200	23080	400	1161
X. Нердвинский район						Всего несамодеятельных	4627	5701	10328	—	—
Сельское население						В т. ч. моложе 10 л.	3946	4172	8118	—	—
I. Рабочие	30	93	123	4	—	Всего населения	14507	18901	33408	—	—
1. Сел.-хоз. рабочие в хоз. крестьян. типа	10	69	79	—	—						

Нытвинский район.

Пермский округ.

Название преобладающих занятий	П о л			В т. ч. имеющ. побочн. занят.			Название преобладающих занятий	П о л			В т. ч. имеющ. побочн. занят.												
	Муж.	Женск.	Обоего пола	Сел.-хоз.	Не с.-хоз.	Сел.-хоз.		Муж.	Женск.	Обоего пола	Сел.-хоз.	Не с.-хоз.	Сел.-хоз.										
XI. Нытвинский район							8. Младший обл. персонал							29	34	63	—	1					
А. Городское население: (раб. пос. Нытва)							В т. ч. сторожа							22	15	37	—	1					
I. Рабочие							866	45	911	26	10	9. Личная прислуга							—	34	34	—	—
1. Металлисты							350	7	357	5	4	10. Служащие проч. групп занятий							20	10	30	—	—
а) квалифицирован.							125	2	127	1	3	III. Хозяева							73	14	87	—	10
В т. ч. слесаря							63	—	63	—	3	1. Сельское хоз-во							63	13	76	—	10
б) полуквалифицир.							204	5	209	2	1	Из них земледельцы							63	13	76	—	10
в) неквалифициров.							21	—	21	2	—	2. Проч. хозяева							10	1	11	—	—
2. Строители							105	2	107	7	1	IV. Одиночки							84	39	123	—	5
а) квалифицирован.							105	2	107	7	1	1. Сельское хоз-во							30	8	38	—	2
В т. ч. печники							73	—	73	7	1	Из них земледельцы							30	8	38	—	2
3. Местнотранспортники							100	—	100	7	—	2. Куст. рем. пром.							34	30	64	—	3
б) полуквалифицир.							10	—	10	—	—	3. Проч. одиночки							20	1	21	—	—
в) неквалифициров.							90	—	90	7	—	V. Члены семьи помог. в занятии							80	39	119	—	4
В т. ч. носильщики							66	—	66	3	—	1. Сельское хоз-во							75	38	113	—	4
4. Рабочие силовых установок							81	—	81	1	2	Из них земледельцы							75	38	113	—	4
5. Рабочие прочих групп занятий							230	36	266	6	3	2. Проч. помог. члены семьи							5	1	6	—	—
В т. ч. чернорабочие							45	8	53	3	1	Проч. самостоятельных							162	269	431	—	—
Рабоч. без обозначения специальн.							49	1	50	—	—	Всего самостоятельных							1520	574	2094	35	33
II. Служащие							255	163	423	9	4	Всего несамодеятельных							945	2161	3106	—	—
1. Руководящ. персонал							29	4	33	2	—	В т. ч. моложе 10 л.							586	588	1174	—	—
2. Технический персонал							55	2	57	4	3	Всего населения							2465	2735	5200	—	—
В т. ч. мастера							43	—	43	4	1	Б. Сельское население											
3. Торговый и хоз. персонал							38	7	45	3	—	I. Рабочие							120	137	257	20	—
4. Учетно-контр. и инстр. перс.							52	14	66	—	—	1. Сел.-хоз. рабочие з хоз. крест. типа							30	111	141	—	—
В т. ч. счетоводы							27	2	29	—	—	2. Металлисты							29	1	30	12	—
5. Делопр-извод. персонал							18	11	29	—	—	3. Рабочие проч. групп занятий							61	25	86	6	—
6. Медико-санит. персонал							5	21	26	—	—												
7. Культурно-просветит. персонал							9	31	40	—	—												
В т. ч. учителя							3	25	28	—	—												

Нытвинский район.
Оханский район.

Пермский округ.

Название преобладающих занятий	П о л			В т. ч. имеющ. побочн. занят.		Название преобладающих занятий	П о л			В т. ч. имеющ. побочн. занят.	
	Муж.	Женск.	Обоего пола	Сел.- хоз.			Муж.	Женск.	Обоего пола	Сел.- хоз.	
				Не с.-хоз.	Не с.-хоз.					Не с.-хоз.	Не с.-хоз.
II. Служащие . . .	49	118	167	16	2	XII. Оханский район					
1. Культурно-просветит. персонал	13	17	30	4	—	А. Городское население (г. Оханск и рабоч. пос. Юга-Намский)					
2. Личная прислуга В том числе:	3	82	85	3	—	I. Рабочие	562	101	663	113	13
Няни, кормилицы .	3	75	78	3	—	1. Металлисты . .	417	24	441	76	10
3. Служащ. проч. групп занятий	33	19	52	9	2	а) квалифициров. .	356	9	—	63	9
						В том числе:					
III. Хозяева . . .	4058	786	4844	182	542	Кузнецы	59	1	60	11	3
1. Сельское хоз-во .	4046	786	4832	179	542	Литейщики, формовщики	68	2	70	7	—
В т. ч. земледельцы	4046	786	4832	179	542	Слесаря	146	1	147	27	5
2. Проч. хозяева . .	12	—	12	3	—	Токаря по металлу .	50	—	50	10	1
						б) полуквалифицир.	31	14	45	10	1
						в) неквалифициров.	10	1	11	3	—
IV. Одиночки . . .	76	137	213	5	17	2. Рабочие силовых установок	26	1	27	9	1
1. Сельское хоз-во .	37	113	150	—	8	3. Рабочие прочих групп занятий . .	119	76	195	28	2
В т. ч. земледельцы	36	112	148	—	8	В т. ч. чернорабочие	35	29	64	10	1
2. Кустарно-рем. пром.	20	21	41	3	6	II. Служащие . .	288	243	531	33	4
3. Проч. одиночки	19	3	22	2	3	1. Руководящий персонал	35	5	40	2	—
V. Члены семьи помог. в занятии	3200	7944	11144	64	315	2. Технический пер- сонал	29	—	29	2	1
1. Сельское хоз-во .	3197	7939	11136	61	315	3. Торговый и хо- зяйств. персонал	48	9	57	6	—
Из них земледельцы	3197	7939	11136	61	315	В т. ч. продавцы .	22	7	29	5	—
3. Проч. помог. члены семьи . .	3	5	8	3	—	4. Учетно-контр. и инстр. персонал .	64	15	79	4	—
Проч. самодеятель- ных	52	40	92	1	1	В т. ч. счетоводы .	39	4	43	1	—
Всего самодея- тельных	7555	9162	16717	288	877	5. Делопроизводств. персонал	21	15	36	5	—
Всего несамодея- тельных	3058	3842	6900	—	—	6. Медико-санит. персонал	9	38	47	1	—
В т. ч. моложе 10 л.	2484	2772	5256	—	—	7. Культурно-про- светит. персон.	10	49	59	1	1
Всего населения	10613	13004	23617	—	—	В т. ч. учителя . .	8	31	39	1	1
По всему району						8. Младший обсл. персонал	50	45	95	10	2
Самостоятельных .	9075	9736	18811	323	910	В т. ч. сторожа . .	41	19	60	8	2
Несамостоятельных	4003	6003	10006	—	—	9. Личн. прислуга	—	44	44	1	—
Всего населения	13078	15739	28817	—	—						

Оханский район.

Пермский округ.

Название преобладающих занятий	П о л			В т. ч. имеющ. побочн. занят.		Название преобладающих занятий	П о л			В т. ч. имеющ. побочн. занят.	
	Муж.	Женск.	Обоего пола	Сел.- хоз.	Не с.-хоз.		Муж.	Женск.	Обоего пола	Сел.- хоз.	Не с.-хоз.
10. Служащ. проч. групп занятий . . .	22	23	45	1	—	II. Служащие . . .	83	173	259	35	2
III. Хозяева	143	35	178	8	23	1. Культ.-просвет. персонал	13	53	66	18	—
1. Сельское хоз-во .	103	29	132	1	22	В т. ч. учителя . . .	9	47	56	15	—
Из них земледельцы	103	29	132	1	22	2. Младший обл. персонал	15	24	39	4	—
2. Куст.-рем. пром.	36	4	40	7	1	В т. ч. сторожа . . .	14	21	35	3	—
3. Проч. хозяева .	4	2	6	—	—	3. Личная прислуга В том числе:	6	90	96	2	—
IV. Одиночки . . .	75	31	106	10	7	Няни, кормилицы	6	79	85	2	—
1. Куст.-рем. пром.	45	20	65	6	2	4. Служащие проч. групп занятий .	49	9	58	11	2
2. Проч. одиночки .	30	11	41	4	5	III. Хозяева	6206	1131	7337	106	913
V. Члены семьи помог. в занятии	76	306	382	1	9	1. Сельское хоз-во .	6180	1127	7307	96	911
1. Сельское хоз-во .	68	289	357	—	9	Из них земледельцы	6180	1127	7307	96	911
Из них земледельцы	68	289	357	—	9	2. Куст. рем. пром.	23	4	27	8	2
2. Проч. помог. чле- ны семьи	8	17	25	1	—	3. Прочие хозяева .	3	—	3	—	—
Проч. самостоятель- ных	318	335	653	1	—	IV. Одиночки . . .	108	274	382	12	21
Всего самоделя- тельн.	1462	1051	2513	166	56	1. Сельское хоз-во .	63	248	311	3	18
Всего несамодея- тельных	1078	2138	3216	—	—	В т. ч. земледельцы	60	248	308	2	18
В т. ч. моложе 10 л.	675	684	1359	—	—	2. Куст.-рем. пром.	32	25	57	7	3
Всего населения	2540	3189	5729	—	—	3. Проч. одиночки	13	1	14	2	—
Б. Сельское население.						V. Члены семьи помог. в занятии	5809	12831	18640	48	362
I. Рабочие	122	140	262	12	7	1. Сельское хоз-во .	5807	12827	18634	47	362
1. Сел.-хоз. рабочие в хоз. крестьян. типа	30	77	107	1	4	Из них земледельцы	5807	12827	18634	47	362
2. Металлисты . . .	30	—	30	6	1	2. Проч. помог. члены семьи	2	4	6	1	—
3. Пищевники	26	1	27	2	1	Проч. самостоятель- ных	99	80	179	—	2
4. Рабочие проч. групп занятий . . .	36	62	98	3	1	Всего самостоятель- ных	12427	14632	27059	213	1307
В том числе:						Всего несамодея- тельных	5652	680	12461	—	—
Перем.-поден. рабоч.	11	51	62	—	1	В т. ч. моложе 10 л.	4652	47	9434	—	—
						Всего населения	18079	21441	39520	—	—
						По всему району					
						Самодельных .	13889	15683	29572	379	1363
						Несамодельных	6730	8947	15677	—	—
						Всего населения	20619	24630	45249	—	—

Очерский район.

Пермский округ.

Название преобладающих занятий	П о л			В т. ч. имеющ. побочн. занят.			Название преобладающих занятий	П о л			В т. ч. имеющ. побочн. занят.		
	Муж.	Женск.	Обоего пола	Сел.- хоз.	Не с.-хоз.	Муж.		Женск.	Обоего пола	Сел.- хоз.	Не с.-хоз.		
ХIII. Очерский район							10. Служащ. проч. групп занятий .	12	11	23	1	—	
А. Городское население (раб. пос. Очер и Па- вловский)							III. Хозяева . . .	253	94	347	23	32	
1. Рабочие	1117	165	1282	475	10		1. Сельское хоз-во .	210	86	296	2	32	
1. Металлисты . .	874	83	957	381	7		Из них земледельцы	210	86	296	2	32	
а) квалифициров. .	677	26	703	261	4		2. Куст.-рем. пром.	39	7	46	20	—	
В том числе:							3. Проч. хозяева .	4	1	5	1	—	
Кузнецы	155	6	161	87	2		IV. Одиночки . .	113	117	230	29	8	
Литейщики, фор- мовщики	130	1	131	41	—		1. Сельское хоз-во .	21	37	58	—	5	
Слесари	281	11	292	70	1		В т. ч. земледельцы	21	36	57	—	5	
б) полуквалифицир.	185	47	232	109	2		2. Куст.-рем. пром.	62	79	141	24	3	
в) неквалифициров.	12	10	22	11	1		3. Строительство	25	—	25	4	—	
2. Строители . .	24	2	26	12	1		4. Проч. одиночки	5	1	6	1	—	
3. Местнотранс- портники	49	1	50	28	—		V. Члены семьи помог в занятии	196	737	933	4	3	
4. Рабочие прочих групп занятий .	170	79	249	54	2		1. Сельское хоз-во .	190	727	917	2	3	
В т. ч. чернорабочие	85	32	117	18	1		Из них земледельцы	190	727	917	2	3	
II. Служащие . . .	325	227	552	67	7		2. Проч. помогающ. члены семьи . .	6	10	16	2	—	
1. Руков. персонал	31	3	34	5	—		Прочие самодея- тельных	225	227	452	2	—	
2. Технич. персон.	34	2	36	6	1		Всего самодея- тельных	2229	1567	3796	600	60	
3. Торговый и хо- зяйств. персон. .	52	10	62	13	—		Всего несамодея- тельных	1263	2431	3694	—	—	
В т. ч. продавцы .	20	8	28	4	—		В т. ч. моложе 10 л.	799	742	1541	—	—	
4. Учетно-контр. и инстр. персон.	80	14	94	17	3		Всего населения	3492	3998	7490	—	—	
В т. ч. счетоводы .	43	3	46	9	1		Б. Сельское население						
5. Делопроизводител. персонал	33	16	49	3	1		I. Рабочие	102	140	242	19	3	
6. Медико-санит. персонал	9	22	31	1	—		1. Сел.-хоз. рабочие в хоз. крестьян. типа	40	84	124	—	2	
7. Культурно-про- свет. персонал .	14	38	52	—	—		2. Рабочие прочих групп занятий .	62	56	118	19	1	
В т. ч. учителя .	9	30	39	—	—								
8. Младший обслу- жив. персонал .	60	37	97	20	2								
В т. ч. сторожа . .	49	19	68	17	1								
9. Личн. прислуга В том числе:	—	74	74	1	—								
Няни, кормилицы .	—	36	36	—	—								

Очерский район.
Серьгинский район.

Пермский округ.

Название преобладающих занятий	П о л			В т. ч. имеющ. побочн. занят.		Название преобладающих занятий	П о л			В т. ч. имеющ. побочн. занят.	
	Муж.	Женск.	Обоего пола	В т. ч. имеющ. побочн. занят.			Муж.	Женск.	Обоего пола	В т. ч. имеющ. побочн. занят.	
				Сел.- хоз.	Не с.-хоз.					Сел.- хоз.	Не с.-хоз.
II. Служащие . . .	43	113	156	4	2	XIV. Серьгинский район					
1. Культурно-просветит. персонал .	8	25	33	—	1	Сельское население.					
В т. ч. учителя . .	3	25	28	—	—						
2. Личная прислуга	6	77	83	—	—	I. Рабочие	191	365	556	3	12
В том числе:						1. Сел.-хоз. рабочие					
Няни, кормилицы .	6	63	69	—	—	в хоз. крест. типа	59	173	232	1	2
3. Служащие проч.						2. Рабочие проч.					
групп занятых . .	29	11	40	—	1	групп занятий .	132	192	324	2	10
III. Хозяева	5357	939	6296	24	517	II. Служащие . . .	124	192	316	19	4
1. Сельское хоз-во .	5355	938	6293	23	517	1. Руковод. персонал	26	1	27	2	—
Из них земледельцы	5355	938	6293	23	517	2. Культурно-просветит. персонал .	21	39	60	8	—
2. Проч. хозяева .	2	1	3	1	—	В т. ч. учителя . .	13	35	48	7	—
IV. Одиночки . . .	141	367	508	4	18	3. Младший обслужив. персонал . .	11	36	47	3	3
1. Сельское хоз-во .	117	345	462	3	18	В т. ч. сторожа . .	8	35	43	3	3
Из них земледельцы	116	345	461	3	18	4. Личная прислуга	—	86	86	1	—
2. Куст.-рем. пром.	14	22	36	1	—	В том числе:					
3. Проч. одиночки .	10	—	10	—	—	Няни, кормилицы .	—	71	71	1	—
V. Члены семьи						5. Служащие проч.					
помог. в занятии	3563	9290	12853	13	131	групп занятий . .	66	30	96	5	1
1. Сельское хоз-во .	3563	9289	12852	13	131	III. Хозяева	3659	605	4264	218	1106
Из них земледельцы	3563	9289	12852	13	131	1. Сельское хоз-во .	3639	601	4240	214	1104
2. Проч. помог.						В т. ч. земледельцы	3638	601	4239	214	1104
члены семьи	—	1	1	—	—	2. Проч. хозяева .	20	4	24	4	2
Проч. самодетельных	39	48	87	—	1	IV. Одиночки . . .	184	183	367	11	22
Всего самодетельных	9245	10897	20142	64	672	1. Сельское хоз-во .	61	146	207	3	14
Всего несамодетельных	4435	5169	9604	—	—	В т. ч. земледельцы	59	145	204	3	14
В т. ч. моложе 10 л.	3399	3480	6879	—	—	2. Куст.-рем. пром.	80	37	117	7	6
Всего населения	13680	16066	29646	—	—	3. Строительство	35	—	35	1	2
По всему району						4. Проч. одиночки	8	—	8	—	—
Самодетельных .	11474	12464	23938	664	732	V. Члены семьи					
Несамодетельных	5698	7600	13298	—	—	помог. в занятии	3032	7939	10971	61	394
Всего населения	17172	20064	37236	—	—	1. Сельское хоз-во .	3018	7934	10952	69	394
						В т. ч. земледельцы	3018	7930	10948	69	394

Название преобладающих занятий	П о л			В т. ч. имеющ. побочн. занят.			Название преобладающих занятий	П о л			В т. ч. имеющ. побочн. занят.		
	Муж.	Женск.	Обоего пола					Муж.	Женск.	Обоего пола			
				Сел.- хоз.	Не с.-хоз.						Сел.- хоз.	Не с.-хоз.	
2. Проч. помог. чле- ны семьи	14	5	19	—	—		III. Хозяева	7039	1330	8369	56	440	
Проч. самостоятель- ных	86	80	166	3	2		1. Сельское хоз-во	7020	1328	8348	53	439	
Всего самостоятель- ных	7276	9364	16640	323	1540		Из них земледельцы	7020	1328	8348	53	439	
Всего несамодея- тельных	3583	4536	8119	—	—		2. Прочие хозяева	19	2	21	3	1	
В т. ч. моложе 10 л.	3028	3178	6206	—	—		IV. Одиночки	159	360	519	12	23	
Всего населения	10859	13900	24759	—	—		1. Сельское хоз-во	100	326	426	1	20	
XV. Сивинский район							Из них земледельцы	100	326	426	1	20	
Сельское население.							2. Куст.-рем. пром.	40	34	74	9	2	
I. Рабочие	336	597	933	12	5		3. Проч. одиночки	19	—	19	2	1	
1. Сел.-хоз. рабочие в хоз. крест. типа	176	468	644	1	3		V. Члены семьи по- мог. в занятии	5162	13528	18690	3	130	
2. Писчебумажники	45	36	81	1	2		1. Сельское хоз-во	5153	13522	18675	1	129	
3. Рабочие проч. групп занятий	115	93	208	10	—		Из них земледельцы	5153	13522	18675	1	129	
В том числе:							2. Прочие помог. члены семьи	9	6	15	2	1	
Поденно-перем. ра- бочие	16	57	73	1	—		Прочих самоделя- тельных	154	105	259	2	—	
II. Служащие	1 65	192	357	49	1		Всего самостоятель- ных	13015	16112	29127	134	599	
1. Руководящий персонал	34	5	39	9	—		Всего несамодея- тельных	5986	7255	13241	—	—	
2. Учетно-контр. и инструктор- ский персонал	31	5	36	5	—		В т. ч. моложе 10 л.	5146	5549	10695	—	—	
3. Делопроизводств. персонал	17	8	25	5	—		Всего населения	19001	23367	42368	—	—	
4. Культурно-про- светит. персон. В т. ч. учителя	30 20	44 44	74 64	16 15	1 1		XVI. Сосновский район						
5. Младший обслу- жив. персонал	10	30	40	2	—		Сельское население.						
В т. ч. сторожа	7	24	31	2	—		I. Рабочие	72	159	231	1	6	
6. Личн. прислуга В том числе:	1	81	82	—	—		1. Сел.-хоз. рабочие в хоз. крест. типа	54	121	175	—	6	
Няни, кормилицы	1	60	61	—	—		2. Рабочие проч. групп занятий	18	38	56	1	—	
7. Служащие проч. групп занятий	42	19	61	12	—		II. Служащие	73	153	236	16	8	
							1. Культурно-про- светит. персон. В т. ч. учителя	11 6	31 26	42 32	3 2	2 1	
							2. Личная прислуга В том числе:	5	103	108	2	4	
							Няни, кормилицы	5	82	87	—	3	

Сосновский район
Чермозский район.

Пермский округ.

Название преобладающих занятий	П о л			В т. ч. имеющ. побочн. занят.		Название преобладающих занятий	П о л			В т. ч. имеющ. побочн. занят.	
	Муж.	Женск.	Обоего пола				Муж.	Женск.	Обоего пола		
				Сел.- хоз.	Не с.-хоз.					Сел.- хоз.	Не с.-хоз.
3. Служащ., проч. групп занятий . . .	62	24	86	11	2	3. Строители . . .	108	—	108	5	—
						а) квалифицирован.	108	—	108	5	—
III. Хозяева . . .	4170	695	4865	21	402	4. Местнотран- спортники . . .	90	12	102	6	1
1. Сельское хоз-во .	4157	694	4851	18	402	б) полуквалифицир.	28	1	29	6	—
Из них земледельцы	4157	694	4851	18	402	в) неквалифициров.	62	11	73	—	1
2. Проч. хозяева .	13	1	14	3	—	5. Рабочие силовых установок . . .	124	—	124	1	—
						а) квалифицирован	70	—	70	1	—
IV. Одиночки . .	112	256	368	9	20	Из них машинисты	70	—	70	1	—
-1. Сельское хоз-во .	75	232	307	3	20	б) полуквалифицир.	54	—	54	—	—
Из них земледельцы	75	232	307	3	20	6. Рабочие проч. групп занятий	532	174	706	21	5
2. Куст.-рем. пром.	23	23	46	3	—	В том числе:					
3. Проч. одиночки	14	1	15	3	—	Чернорабочие . . .	307	101	408	11	4
						Рабочие без. обозн. специальности . .	114	44	158	6	1
V. Члены семьи помог. в занятии	3064	7609	10673	30	139	II. Служащие . .	527	330	857	9	2
1. Сельское хоз-во .	3053	7604	10657	28	139	1. Руководящий персонал	61	4	65	—	—
Из них земледельцы	3053	7604	10657	28	139	В том числе:					
2. Проч. помог. члены семьи . . .	11	5	16	2	—	Руков. и зав. про- мышл. заведен. и частями их	25	—	25	—	—
Прочих самодель- тельных	58	59	117	5	1	2. Технический пер- сонал	103	2	105	3	—
Всего самодельных	7554	8936	16490	82	576	а) высший технич. .	11	1	12	—	—
Всего самодель- ных	3561	4352	7913	—	—	б) средний технич.	92	1	93	3	—
В т. ч. моложе 10 л.	2630	2793	5423	—	—	В т. ч. мастера	63	—	63	3	—
Всего населения	11115	13288	24403	—	—	3. Торговый и хо- зяйствен. персон.	72	27	99	2	1
XVII. Чермозский район						В том числе:					
А. Городское население (раб. пос. Чермоз)						Продавцы	11	16	27	—	—
I. Рабочие	1582	278	1860	62	10	Весовщики	27	7	34	—	1
1. Металлисты . .	705	71	776	29	4	4. Учетно-контр. и инструкторский персонал	126	17	143	1	—
а) квалифициров. .	374	6	380	21	3	В т. ч. счетоводы .	80	6	86	1	—
В том числе:						5. Делопроизводств. персонал	34	39	73	1	—
Слесаря	74	—	74	2	—	6. Медико-санитар- ный персонал . . .	9	31	40	—	—
Токаря по металлу	53	2	55	2	—	7. Культурно-про- светит. персонал	15	38	53	—	1
б) полуквалифицир.	274	23	297	2	1	В т. ч. учителя . .	9	36	45	—	1
в) неквалифициров.	57	42	99	6	—	8. Охрана безопас- ности	35	—	35	—	—
2. Менеральщики .	23	21	44	—	—	9. Младший обслу- жив. персонал . .	59	87	146	2	—
						В т. ч. сторожа . .	49	29	78	1	—

Чермозекский район.

Пермский округ.

Название преобладающих занятий	П о л			В т. ч. имеющ. побочн. занят.			Название преобладающих занятий	П о л			В т. ч. имеющ. побочн. занят.		
	Муж.	Женск.	Обоего пола	Сел.- хоз.	Не с.-хоз.			Муж.	Женск.	Обоего пола	Сел.- хоз.	Не с.-хоз.	
10. Личн. прислуга В том числе: Кухарки, повара . Личная прислуга на разной работе .	2	72	74	—	—		2. Рабочие прочих групп занятий .	22	8	30	2	—	
11. Служащ. проч. групп занятий .	11	13	24	—	—		II. Служащие . .	31	50	81	1	1	
III. Хозяева . . .	121	11	132	3	96		1. Личн. прислуга Из них: Няни, кормилицы .	4	35	39	—	—	
1. Сельское хоз-во .	115	7	122	2	96		2. Служащ. проч. групп занят. .	27	15	42	1	1	
Из них земледельцы	115	7	122	2	96		III. Хозяева . . .	1847	248	2095	21	249	
2. Проч. хозяева .	6	4	10	1	—		1. Сельское хоз-во .	1846	248	2094	20	243	
IV. Одиночки . .	97	25	122	4	63		Из них земледельцы	1846	248	2094	20	243	
1. Сельское хоз-во .	71	2	73	4	63		2. Проч. хозяева .	1	—	1	1	—	
2. Куст.-рем. пром.	16	21	37	—	—		IV. Одиночки . .	27	52	79	2	3	
3. Проч. одиночки	10	2	12	—	—		1. Сельское хоз-во .	22	49	71	1	3	
V. Члены семьи помог. в занятии	124	53	177	12	81		В т. ч. земледельцы	22	48	70	1	3	
1. Сельское хоз-во .	117	52	169	11	81		2. Проч. одиночки	5	3	8	1	—	
Из них земледельцы	117	52	169	11	81		V. Члены семьи помог. в занятии	1348	3554	4902	2	152	
2. Проч. помог. члены семьи . .	7	1	8	1	—		1. Сельское хоз-во .	1348	3554	4902	2	152	
Прочих самодей- тельных	206	430	636	—	—		Из них земледельцы	1348	3554	4902	2	152	
Всего самодей- тельных	2657	1127	3784	90	252		Прочих самодей- тельных	15	14	29	1	—	
Всего несамодей- тельных	1367	3114	4481	—	—		Всего самодейтель- ных	3307	3957	7264	30	406	
В т. ч. моложе 10 л.	903	882	1785	—	—		Всего несамодей- тельных	1297	1672	2969	—	—	
Всего населения	4024	4241	8265	—	—		В т. ч. моложе 10 л.	1046	1179	2225	—	—	
Б. Сельское население							Всего населения	4604	5629	10233	—	—	
1. Рабочие	39	39	78	3	1		По всему району						
1. Сел.-хоз. рабочие в хоз. крестьян. типа	17	31	48	1	1		Самодейтельных .	5964	5084	11048	120	658	
							Несамодейтельных	2664	4786	7450	—	—	
							Всего населения	8628	9870	18498	—	—	

Чусовской район.

Пермский округ.

Название преобладающих занятий	П о л			В т. ч. имеющ. побочн. занят.		Название преобладающих занятий	П о л			В т. ч. имеющ. побочн. занят.	
	Муж.	Женск.	Обоего пола	Сел.- хоз.	Не с.-хоз.		Муж.	Женск.	Обоего пола	Сел.- хоз.	Не с.-хоз.
XVIII. Чусовской район						8. Местнотранс- портники					
А. Городское население (рабочие поселки: Чусовая, Пашня, Бисер и Теплая Гора, ф-з. поселки: Кусье-Алекса- ндровский, Промысла и ст. пос. Бисер).						а) полуквалифицир.					
I. Рабочие						В том числе:					
1. Рабоч. лесн. дела						Возчики, извозчи- ки ломовые					
В том числе:						в) неквалифициров.					
Лесные об'ездчики						В т. ч. грузчики					
и лесники						9. Рабочие сило- вых установок					
Лесозаготовщики						а) квалифицирован.					
(рубщики, пиль- щики)						Из них машинисты					
Углекоги						б) полуквалифицир.					
2. Горнорабочие						В т. ч. кочегары					
3. Металлисты						10. Рабочие проч. групп занятий					
а) квалифициров.						В том числе:					
В том числе:						Чернорабочие					
Вальцовщики - ме- таллисты						Поден. - перем. ра- бочие					
Клепальщики, ко- тельщики						Рабочие без обоз- начен. специа ль- ности					
Кузнецы						II. Служащие					
Литейщики, фор- мовщики						1. Руководящий					
Монтеры, электро- монтеры						персонал					
Слесари						В том числе:					
Токаря по металлу						Руков. и зав. пром.					
б) полуквалифицир.						заведен. и отдел.					
в) неквалифициров.						частями их					
4. Деревообделочн.						Руков. персонал					
5. Минеральщики						месткомов и фаб- завкомов					
6. Строители						Руков. персон. про- чих учрежден.					
а) квалифицирован.						2. Технический					
В т. ч. плотники						персонал					
б) полуквалифицир.						а) высший технич.					
в) неквалифициров.						б) средний технич.					
7. Жел.-дорожники						В том числе:					
а) квалифицирован.						Бригадирь, десят- ники					
В том числе:						Мастера					
Кондуктора поездн.						Техники					
Машинисты паровоз.						Начальн. станций и их помощники					
б) полуквалифицир.						3. Торговый и хо- зяйств. персон.					
В том числе:						В том числе:					
Стрелочники, сиг- нальщики						Зав. магазинами и складами					
в) неквалифициров.						Продавцы					
						Кладовщики, при- емщики, раздатч.					
						Весовщики					

Чусовской район.

Черемский округ.

Название преобладающих занятий	П о л			В т. ч. имеющ. побочн. занят.		Название преобладающих занятий	П о л			В т. ч. имеющ. побочн. занят.	
	Муж.	Женск.	Обоего пола	Сел. хоз.	Не с.-хоз.		Муж.	Женск.	Обоего пола	Сел. хоз.	Не с.-хоз.
4. Учетно-контр. и инстр. персонал . . .	347	75	422	5	1	III. Хозяева . . .	104	15	119	6	30
В том числе:						1. Сельское хоз-во .	58	11	69	5	28
Счетоводы . . .	176	11	187	5	1	В т. ч. земледельцы	57	11	68	5	28
Кассиры, казначеи	15	15	30	—	—	2. Прочие хозяева .	46	4	50	1	2
Контрощ., табельщики	94	44	138	—	—	IV. Одиночки . .	202	62	264	9	14
5. Делопроизводственн. персонал	79	59	138	3	1	1. Куст. рем. пром.	117	45	162	7	8
В том числе:						2. Строительство	34	—	34	1	—
Делопроизводители и корреспонденты	27	10	37	—	1	3. Торговля	26	12	38	—	—
6. Медико-санитарный персонал . .	29	107	136	—	1	4. Проч. одиночки	25	5	30	1	6
а) старший медиц. .	12	6	18	—	—	V. Члены семьи помог. в занятии	112	358	470	2	30
б) средний медиц. .	12	57	69	—	1	1. Сельское хоз-во .	91	348	439	2	28
В том числе:						В т. ч. земледельцы	90	348	438	2	28
Фельдш. и акушерки	9	16	25	—	—	2. Проч. помог. члены семьи . .	21	10	31	—	2
Сестры и братья медицинские . . .	—	30	30	—	—	Прочих самодеятельных	826	857	1683	—	—
в) младш. медиц. .	5	44	49	—	—	Всего самодеятельных	8269	2834	11103	372	97
В том числе:						Всего несамодеятельных	5379	11558	16937	—	—
Санитары, сиделки	4	44	48	—	—	В т. ч. молодежи 10 л.	3451	3497	6948	—	—
7. Культурно-просвет. персонал .	30	87	117	—	—	Всего населения	13648	14392	28040	—	—
В т. ч. учителя . .	23	76	99	—	—	Б. Сельское насел. н.е.					
8. Работники связи	26	31	57	—	—	I. Рабочие	2282	281	2563	253	18
В т. ч. телеграфисты	25	9	34	—	—	1. Сел.-хоз. рабочие в хоз. крест. тина	48	84	132	—	5
9. Охрана безопасности . . .	68	1	69	2	1	2. Рабочие лесного дела	959	78	1037	148	7
В том числе:						В том числе:					
Милиционеры . . .	25	—	25	1	—	Лесники, лесооб'ездчики	34	13	47	6	1
Пожарники	38	1	39	1	1	Лесозаготовщики (пильщики, рубц.)	811	40	851	137	5
10. Младший обслужив. персонал .	206	356	562	12	—	Углежжиги	88	20	108	5	1
В том числе:						3. Металлисты . .	101	—	101	9	—
Сторожа	163	201	364	10	—	а) квалифицирован.	81	—	81	7	—
Уборщики-цы	1	36	37	1	—	В т. ч. слесаря . .	44	—	44	6	—
Курьеры, рассыльн.	24	42	66	1	—	б) полуквалифицир.	18	—	18	2	—
11. Личн. прислуга	—	197	197	—	—	в) неквалифициров.	2	—	2	—	—
Из них:											
Повара, кухарки	—	27	27	—	—						
Няни, кормилицы	—	64	64	—	—						
Прислуга на разн. работе	—	106	106	—	—						
12. Служащие пр. групп занятий .	26	28	54	1	—						

Чусовской район.
Юговский район.

Цермский округ.

Название преобладающих занятий	П о л			В т. ч. имеющ. побочн. занят		Название преобладающих занятий	П о л			В т. ч. имеющ. побочн. занят	
	Муж.	Женск.	Обоего пола	В т. ч. имеющ. побочн. занят			Муж.	Женск.	Обоего пола	В т. ч. имеющ. побочн. занят	
				Сел.- хоз.	Не с.-хоз.					Сел.- хоз.	Не с.-хоз.
4. Деревообделочн.	50	3	53	1	—	III. Хозяева . . .	1645	100	1745	480	408
5. Строители . .	70	—	70	4	—	1. Сельское хоз-во .	1623	100	1723	478	407
В т. ч. плотники .	53	—	53	4	—	В т. ч. земледельцы	1619	100	1719	477	407
6. Жел-дорожники	481	35	516	40	3	2. Прочие хозяева .	22	—	22	2	1
а) квалифицирован.	98	—	98	—	—	IV. Одиночки . .	215	48	263	90	26
В том числе:						1. Сельское хоз-во	128	31	159	79	20
Старшие ремонтные	55	—	55	—	—	В т. ч. земледельцы	118	29	147	77	20
работчие (артельн.	105	1	106	5	—	2. Кустарно-рем.					
старосты)						пром.	58	15	73	7	3
б) полуквалифицир.	74	—	74	4	—	3. Строительство	25	—	25	2	2
В том числе:	278	34	312	35	3	4. Прочие одиночки	4	2	6	2	1
Стрелочники, сиг-						V. Члены семьи					
нальщики . . .						помог. в занятии	1438	2044	3482	469	241
в) неквалифициров.						1. Сельское хоз-во .	1424	2041	3465	469	241
7. Местнотранс-						В т. ч. земледельцы	1421	2039	3460	468	241
портники	195	4	199	30	—	2. Проч. помогающ.					
а) квалифицирован.						члены семьи .	14	3	17	—	—
б) полуквалифицир.	150	2	152	26	—	Прочих самодей-					
В том числе:						тельных	104	112	216	—	—
Возчики, извозчики						Всего самодетель-					
домовые	149	2	151	26	—	ных	5921	2754	8675	1307	695
в) неквалифициров.	44	2	46	4	—	Всего несамодей-					
8. Рабочие силовых						тельных	2361	4243	6604	—	—
установок	28	—	28	1	—	В т. ч. моложе 10 л.	1764	1831	3595	—	—
9. Рабочие прочих						Всего населения	8282	6997	15279	—	—
групп занятий .	350	77	427	20	3	По всему району					
В т. ч. чернорабочие	230	47	277	7	3	Самодетельных .	14190	5588	19778	1679	792
II. Служащие . .	237	169	406	15	2	Несамодетельных	7740	15801	23541	—	—
1. Техническ. пер-						Всего населения	21930	21389	43319	—	—
сонал	71	—	71	—	—	XIX. Юговский район					
В том числе:						A. Городское население					
Начальн. станций и	41	—	41	—	—	(ф.-з. пос. Юговский)					
их помощники						I. Рабочие	245	164	409	101	1
2. Торговый и хо-	34	—	34	2	—	1. Металлисты .	45	—	45	4	—
зяйств. персонал											
3. Учетно-контр.											
и инструкторск.	44	8	52	4	—						
персонал											
4. Младший об-	38	39	77	2	2						
служив. персон.	33	26	59	1	2						
В т. ч. сторожа . .											
5. Личная прислуга	—	104	104	—	—						
В том числе:											
Няни, кормилицы .	—	62	62	—	—						
6. Служ. проч.											
групп занятий .	50	18	68	7	—						

Юговский район.

Пермский округ.

Название преобладающих занятий	П о л			В т. ч. имеющ. побочн. занят.			Название преобладающих занятий	П о л			В т. ч. имеющ. побочн. занят.		
	Муж.	Женск.	Обоего пола					Муж.	Женск.	Обоего пола			
				Сел.-хоз.	Не с.-хоз.						Сел.-хоз.	Не с.-хоз.	
2. Деревообделочники	74	2	76	23	—		V. Члены семьи помог. в занятии	476	560	1036	83	52	
В т. ч. столяры . .	68	1	69	23	—		1. Сельское хоз-во	209	514	723	—	52	
3. Швейники . . .	48	11	59	24	—		Из них земледельцы	209	514	723	—	52	
Из них портные . .	48	11	59	24	—		2. Куст.-рем пром.	264	45	309	83	—	
4. Кожевники . . .	44	3	47	9	—		В том числе:						
5. Рабочие прочих групп занятий .	34	148	182	41	1		Столяры	86	1	87	27	—	
В том числе:							Портные	74	41	115	29	—	
Поденно-переменные рабочие	13	136	149	37	—		Сапожники, башмачники	55	1	56	12	—	
II. Служащие . .	76	95	171	14	3		3. Прочие помог. члены семьи . .	3	1	4	—	—	
1. Младший обслужив. персонал	13	17	30	4	1		Прочих самодельных	66	90	156	—	1	
2. Личн. прислуга . .	—	34	34	1	—		Всего самодельных	2161	1125	3286	482	174	
3. Служащ. проч. групп занятий .	63	44	107	9	2		Всего несамодельных	1304	2768	4072	—	—	
III. Хозяева . . .	660	98	758	161	101		В т. ч. моложе 10 л.	878	897	1775	—	—	
1. Сельское хоз-во .	278	76	354	1	97		Всего населения	3465	3893	7358	—	—	
Из них земледельцы	278	76	354	1	97		Б. Сельское население.						
2. Кустарно-рем. пром.	377	22	399	159	3		I. Рабочие	300	253	553	34	5	
В том числе:							1. Сел.-хоз. рабочие в хоз. крест. типа	58	108	166	1	3	
Хоз. столярных и мебельн. заведен.	114	1	115	51	—		2. Пилевики	21	5	26	2	—	
Хоз. портняжн. мастерских	104	16	120	46	1		3. Жел.-дорожники	71	7	78	4	1	
Хоз. сапожных и башмачн. завед. .	76	2	78	27	—		4. Рабочие прочих групп занятий .	150	133	283	27	1	
3. Прочие хозяева .	5	—	5	1	1		В том числе:						
IV. Одиночки . .	638	118	756	123	16		Поденно-перем. рабочие	74	109	183	12	1	
1. Сельское хоз-во	49	51	100	—	8		II. Служащие . .	77	137	214	9	2	
В т. ч. земледельцы	47	49	96	—	8		1. Культурно-просветит. персонал .	7	24	31	1	1	
2. Кустарно-рем. пром.	539	67	606	114	6		В т. ч. учителя . .	4	24	28	1	1	
В том числе:							2. Младший обслужив. персонал .	5	26	31	3	—	
Столяры	157	1	158	29	1		В т. ч. сторожа . .	5	24	29	3	—	
Портные	117	37	154	30	3								
Сапожники	159	—	159	19	—								
3. Строительство	44	—	44	9	2								
4. Проч. одиночки	6	—	6	—	—								

**Юговский район.
Гор. Сарапул.**

**Пермский округ.
Сарапульский округ.**

Название преобладающих занятий	П о л			В т. ч. имеющ. побочн. занят.		Название преобладающих занятий	П о л			В т. ч. имеющ. побочн. занят.	
	Муж.	Женск.	Обоего пола	Сел.- хоз.			Муж.	Женск.	Обоего пола	Сел.- хоз.	
				Не с.-хоз.	с.-хоз.					Не с.-хоз.	с.-хоз.
3. Личная прислуга В том числе: Няни, кормилицы .	—	83	83	—	—	Сарапульский округ Гор. Сарапул.					
4. Служащие проч. групп занятий .	—	55	55	—	—						
4. Служащие проч. групп занятий .	65	4	69	5	1	I. Рабочие	1759	623	2382	13	12
III. Хозяева . . .	3080	441	3521	42	660	1. Металлисты . .	148	1	149	—	1
1. Сельское хоз-во .	3030	437	3467	27	660	а) квалифицирован.	139	1	140	—	1
В т. ч. земледельцы	3030	437	3467	27	660	В т. ч. слесаря . .	50	1	51	—	—
2. Куст. рем. пром.	30	4	34	12	—	б) полуквалифицир.	8	—	8	—	—
3. Проч. хозяева .	20	—	20	3	—	в) неквалифициров.	1	—	1	—	—
IV. Одиночки . .	154	84	238	25	8	2. Деревообделочн.	41	5	46	—	—
1. Сельское хоз-во .	23	60	83	1	4	3. Печатники . .	37	2	39	—	—
В т. ч. земледельцы	23	59	82	1	4	4. Текстильщики .	47	24	71	—	—
2. Куст.-рем. пром.	72	23	95	15	4	5. Швейники . . .	13	46	59	1	—
3. Строительство	56	—	56	9	—	6. Кожесейники . .	734	242	976	2	4
4. Проч. одиночки	3	1	4	—	—	а) квалифицирован.	694	140	834	2	4
V. Члены семьи помог. в занятии	2109	5143	7252	14	176	В том числе:					
1. Сельское хоз-во .	2080	5132	7212	8	173	Заготовщики, . . .	167	58	225	1	1
В т. ч. земледельцы	2079	5131	7210	8	173	Кожесейники, овчин-					
2. Куст. рем. пром.	21	11	32	6	2	ники	54	7	61	—	—
3. Проч. помог.	8	—	8	—	1	Сапожники,	385	57	442	1	3
члены семьи . .						б) полуквалифицир.	22	94	116	—	—
Прочие самодетель-						в) неквалифициров.	18	8	26	—	—
тельные	94	74	168	2	—	7. Пищевики . . .	120	27	147	1	—
Всего самодетель-						а) квалифицирован.	80	7	87	1	—
ных	5814	6132	11946	126	851	б) полуквалифицир.	34	1	35	—	—
Всего несамодетель-						в) неквалифициров.	6	19	25	—	—
ных	3349	4101	7450	—	—	8. Строители . .	77	—	77	—	—
В т. ч. моложе 10 л.	2608	2594	5202	—	—	9. Жел.-дорожники	24	8	32	—	—
Всего населения	9163	10233	19396	—	—	10. Местнотранс-					
По всему району:						портники . .	151	5	156	4	1
Самодетельных .	7975	7257	15232	608	1023	б) полуквалифицир.	98	2	100	2	1
Несамодетельных	4653	6869	11522	—	—	В том числе:					
Всего населения	12628	14126	26754	—	—	Возчики, извозчики					
						ломовые	69	2	71	2	—
						в) неквалифициров.	53	3	56	2	—
						11. Рабочие силовых					
						установок	42	—	42	—	—
						12. Рабочие проч.					
						групп занятий .	325	263	588	5	6
						В том числе:					
						Чернорабочие . . .	119	70	189	4	3
						Поден.-переменные					
						рабочие	81	145	226	1	1

Гор. Саранул.

Саранулский округ.

Название преобладающих занятий	П о л			В т. ч. имеющ. побочн. занят.			Название преобладающих занятий	П о л			В т. ч. имеющ. побочн. занят.		
	Муж.	Женск.	Обоего пола	Сел.- хоз.	Не с.-хоз.			Муж.	Женск.	Обоего пола	Сел.- хоз.	Не с.-хоз.	
II. Служащие . .	1955	1339	3294	3	21		8. Культур.-про- светит. персонал	53	140	193	—	2	
							В т. ч. учителя . .	37	107	144	—	1	
1. Руководящий персонал	264	30	294	—	3		9. Работники ис- кусства	30	10	40	—	1	
В том числе:							10. Охрана безо- пасности	152	—	152	1	3	
Руковод. пром. за- ведений	28	1	29	—	—		В том числе;						
Руковод. торгов. и кред. учрежден. и частями их	61	1	62	—	—		Милиционеры . . .	55	—	55	—	1	
Руководящий пер- сонал проч. учрежд.	106	23	129	—	3		Пожарные	43	—	43	—	1	
2. Юридический персонал	25	1	26	—	—		11. Работники связи	20	18	38	—	—	
							В т. ч. телеграфисты	16	12	28	—	—	
3. Технический персонал	142	6	148	—	1		12. Работники эн- гисны	6	25	31	—	—	
а) высший технич.	64	1	65	—	1		13. Младший обслу- жив. персонал . .	229	234	463	1	1	
б) средний технич.	78	5	83	—	—		В том числе:						
В т. ч. десятники .	26	1	27	—	—		Сторожа	128	86	214	—	—	
4. Торговый и хо- зяйств. персонал	303	45	348	1	3		Курьеры	36	29	65	—	1	
В том числе:							Уборщики	2	58	60	—	—	
Завед. складами .	65	1	66	—	—		Повара	10	16	26	—	—	
Агенты, доверенные.	47	1	48	—	—		14. Личная прислуга	2	374	376	4	1	
Продавцы	147	33	180	—	1		В том числе:						
5. Учетно-контр. и инстр. персон.	496	148	644	1	2		Няни, кормилицы .	—	102	102	1	—	
В том числе:							Личная прислуга на разной работе . .	1	253	254	2	1	
Инструктора . . .	44	5	49	—	2		15. Служащие пр. групп занятий	43	11	54	—	1	
Бухгалтеры	111	12	123	—	—		В том числе:						
Счетоводы	191	64	255	—	—		Служащие без. обоз- нач. специальн. . .	27	6	33	—	1	
Кассиры, казначеи	49	37	86	1	—								
Конторщики	18	18	36	—	—		III. Хозяева . . .	343	44	387	—	70	
6. Делопроизвод- ственный персонал	153	171	324	—	—		1. Сельское хоз-во .	77	10	87	—	24	
В том числе:							Из них земледельцы	77	10	87	—	24	
Делопроизвод., кор- респонденты	64	43	107	—	—		2. Куст. рем. пром.	188	20	208	—	43	
Машинистки	—	70	70	—	—		В том числе:						
Секретари	51	17	68	—	—		Хозяева сапожных заведений	97	3	100	—	29	
Проч. делопроизв. персонал	32	24	56	—	—		3. Торговля	63	13	76	—	2	
7. Медико-санитар- ный персонал . . .	37	126	163	—	3		4. Прочие хозяева .	15	1	16	—	1	
а) старший медиц.	17	13	30	—	3		IV. Одиночки . . .	1009	321	1330	5	168	
В т. ч. врачи . . .	14	11	25	—	2		1. Сельское хоз-во .	35	21	56	—	13	
б) средний медиц. .	15	68	83	—	—		В т. ч. земледельцы	34	19	53	—	13	
В том числе:													
Сестры медицинские	—	37	37	—	—								
в) младший медиц.	5	45	50	—	—								
В том числе:													
Санитары, сиделки	3	40	43	—	—								

Гор. Саранул.
Бардымский район.

Сарапульский округ.

Название преобладающих занятий	П о л			В т. ч. имеющ. побочн. занят.			Название преобладающих занятий	П о л			В т. ч. имеющ. побочн. занят.		
	Муж.	Женск.	Обоего пола	Сел.- хоз.	Не	с.-хоз.		Муж.	Женск.	Обоего пола	Сел.- хоз.	Не	с.-хоз.
2. Куст.-рем. пром. В том числе:	655	231	886	2	146		II. Служащие . .	160	147	307	65	—	
Портные	38	78	116	—	1		1. Руков. персонал	33	—	33	16	—	
Сапожники,	426	21	447	1	108		2. Культурно-про- свет. персонал .	53	27	80	34	—	
3. Строительство	115	—	115	—	3		В т. ч. учителя . .	43	25	68	29	—	
В т. ч. плотники .	68	—	68	—	3		3. Личн. прислуга	1	94	95	—	—	
4. Транспорт . . .	88	—	88	3	—		В том числе:						
Извозчики легковые	54	—	54	1	—		Няни, кормилицы	1	39	40	—	—	
5. Торговля	107	63	170	—	4		Кухарки	—	36	36	—	—	
6. Проч. одиночки	9	6	15	—	2		4. Младший об- служ. персонал	13	12	25	6	—	
V. Члены семьи помог. в занятии	201	143	344	—	9		5. Служащие проч. групп занятий .	60	14	74	9	—	
1. Сельское хоз-во .	44	61	105	—	4		III. Хозяева . . .	7621	997	8618	108	1179	
Из них земледельцы	44	61	105	—	4		1. Сельское хоз-во .	7599	988	8587	101	1177	
2. Куст.-рем. пром.	132	52	184	—	5		В т. ч. земледельцы	7599	987	8586	100	1177	
В т. ч. сапожники	81	19	100	—	3		2. Куст. рем. пром.	19	7	26	4	2	
3. Торговля	11	28	39	—	—		3. Проч. хозяева .	3	2	5	3	—	
4. Прочие помог. члены семьи . . .	14	2	16	—	—		IV. Одиночки . .	258	376	634	38	50	
Проч. самостоятель- ных	1487	1230	2717	—	1		1. Сельское хоз-во .	199	340	539	9	50	
Всего самостоятель- ных	6754	3700	10454	26	281		В т. ч. земледельцы	195	340	535	7	50	
Всего несамодея- тельных	4691	10084	14775	—	—		2. Кустарно-рем. пром	47	36	83	23	—	
В т. ч. моложе 10 л.	2748	2700	5448	—	—		3. Проч. одиночки	12	—	12	6	—	
Всего населения	11445	13784	25229	—	—		V. Члены семьи помог. в занятии	3878	12075	15953	30	530	
I. Бардымский район							1. Сельское хоз-во .	3872	12056	15928	23	530	
Сельское население.							Из них земледельцы	3872	12056	15928	23	530	
I. Рабочие	143	223	366	12	4		2. Прочие помог. члены семьи . .	6	19	25	7	—	
1. Сел.-хоз. рабоч. в хоз. крестьян- ского типа . . .	27	38	65	3	1		Проч. самоделя- тельных	56	36	92	13	—	
2. Пищевики . . .	29	—	29	—	—		Всего самостоятель- ных	12116	13854	25970	266	1763	
3. Рабочие прочих групп занятий .	87	185	272	9	3		Всего несамодея- тельных	8152	9620	17772	—	—	
В том числе:							В т. ч. моложе 10 л.	6096	6132	12228	—	—	
Поденно-перем. ра- бочие	57	152	209	1	1		Всего населения	20268	23474	43742	—	—	

Название преобладающих занятий	П о л			В т. ч. имеющ. побочн. занят.		Название преобладающих занятий	П о л			В т. ч. имеющ. побочн. занят.	
	Муж.	Женск.	Обоего пола	Сел.- хоз.	Не с.-хоз.		Муж.	Женск.	Обоего пола	Сел.- хоз.	Не с.-хоз.
II. Воткинский район						2. Технический пер- сонал					
А. Городское население (раб. пос. Воткинский)						а) высший технич.					
б) средний технич.						В том числе:					
Мастера						Техники					
I. Рабочие	2483	356	2839	34	10	3. Торгов. и хоз. персонал					
1. Металлисты						В том числе:					
а) квалифицирован.						Продавцы					
В том числе:						Кладовщики, прием- щики					
Вальцовщики						4. Учетно-контр. и инструктор. пер- сонал					
Клепальщики, ко- тельщики						В том числе:					
Кузнецы						Счетоводы					
Литейщики, формов- щики						Канторщики					
Слесари						5. Делопроизводств. персонал					
Токаря по металлу						В том числе:					
б) полуквалифицир.						Делопроизводители, корреспонденты					
В т. ч. молотобойцы						6. Медико-санит. персонал					
в) неквалифициров.						7. Культурно-про- светит. персон. В т. ч. учителя					
2. Деревообделочн.						8. Охрана безопас- ности					
3. Строительство						В т. ч. пожарные					
а) квалифицирован.						9. Младший об- служив. персонал					
В том числе:						В том числе:					
Маляры						Сторожа					
Плотники						Курьеры					
4. Жел.-дорожники						Уборщики, -цы					
5. Местнотранс- портники						10. Личная прислуга					
б) полуквалифицир.						В том числе:					
в) неквалифициров						Личная прислуга на разной работе					
В т. ч. грузчики						11. Служащ. проч. групп занятий					
6. Рабочие силовых установок						III. Хозяйства					
а) квалифицирован.						1. Сельское хоз-во					
Из них:						В т. ч. земледельцы					
Машинисты силов. установок											
б) полуквалифицир.											
В т. ч. кочегары											
7. Рабочие проч. групп занятий											
В том числе:											
Чернорабочие											
Поденно-перемен. рабочие											
Рабочие без обозн. специальности											
II. Служащие											
1. Руков. персонал											

Воткинский район.

Саранульский округ.

Название преобладающих занятий	П о л			В т. ч. имеющ. побочн. занят.		Название преобладающих занятий	П о л			В т. ч. имеющ. побочн. занят.	
	Муж.	Женск.	Обоего пола	Сел. хоз.	Не с. хоз.		Муж.	Женск.	Обоего пола	Сел. хоз.	Не с. хоз.
2. Куст.-рем. пром.	57	4	61	2	1	2. Младший обслуж. персонал . .	11	26	37	1	3
3. Торговля	30	12	42	—	—	В т. ч. сторожа .	9	25	34	—	—
4. Проч. хозяева .	4	—	4	—	—	3. Личная прислуга	—	56	56	—	1
						В том числе:					
IV. Одиночки .	298	179	477	2	14	Няни, кормилицы	—	44	44	—	1
1. Сельское хоз-во	102	17	119	—	13	4. Служащ. проч. групп занятий . .	44	14	58	4	—
В т. ч. земледельцы	90	16	106	—	13						
2. Куст.-рем. пром.	122	100	222	1	1	III. Хозяева . . .	6500	1416	7916	60	248
3. Торговля	47	60	107	—	—	1. Сельское хоз-во .	6466	1410	7876	58	248
4. Проч. одиночки .	27	2	29	1	—	В т. ч. земледельцы	6464	1410	7874	58	248
						2. Куст.-рем. пром.	30	6	36	2	—
V. Члены семьи помог. в занятии	99	135	234	—	3	3. Прочие хозяева .	4	—	4	—	—
1. Сельское хоз-во .	53	104	157	—	3	IV. Одиночки . .	276	397	673	9	18
Из них земледельцы	53	104	157	—	3	1. Сельское хоз-во .	172	343	515	5	15
2. Куст.-рем. пром.	37	11	48	—	—	В т. ч. земледельцы	168	343	511	5	13
3. Торговля	9	20	29	—	—	2. Куст.-рем. пром.	81	54	135	4	2
Прочих самодельных	1030	1214	2244	—	—	3. Проч. одиночки .	23	—	23	—	1
Всего самодельных	4758	2482	7240	48	44	V. Члены семьи помог. в занятии	5026	12306	17332	19	73
Всего несамодел. тельных	3880	8108	11988	—	—	1. Сельское хоз-во .	5000	12288	17288	17	73
В т. ч. моложе 10 л.	2021	1969	3990	—	—	Из них земледельцы	5000	12288	17288	17	73
Всего населения	8638	10590	19228	—	—	2. Куст.-рем. пром.	25	14	39	2	—
Б. Сельское население						3. Проч. помог. члены семьи . .	1	4	5	—	—
I. Рабочие	208	216	424	2	2	Проч. самодельных	66	73	139	1	2
1. Сел.-хоз. рабочие в хоз. крест. типа	122	132	254	—	1	Всего самодельных	12138	14537	26675	96	347
2. Рабочие прочих групп занятий . .	86	84	170	2	1	Всего несамодел. тельных	6194	8204	14398	—	—
В том числе:						В т. ч. моложе 10 л.	4709	4937	9646	—	—
Поден.-переменные рабочие	21	73	94	—	1	Всего населения	18332	22741	41073	—	—
II. Служащие . .	62	129	191	5	4	По всему району					
1. Культурно-просветит. персонал	7	33	40	—	—	Самодельных . .	16896	17019	33915	144	391
В т. ч. учителя . .	1	33	34	—	—	Несамодел. тельных	10074	16312	26386	—	—
						Всего населения	26970	33331	60301	—	—

Название преобладающих занятий	П о л			В т. ч. имеющ. побочн. занят.			Название преобладающих занятий	П о л			В т. ч. имеющ. побочн. занят.		
	Муж.	Женск.	Обоего пола	Сел.-хоз.	Не с.-хоз.	Муж.		Женск.	Обоего пола	Сел.-хоз.	Не с.-хоз.		
III. Еловский район							2. Проч. помог. члены семьи . .	16	13	29	4	1	
Сельское население							Прочих самодельных	57	59	116	3	1	
I. Рабочие	137	266	403	5	4		Всего самодеятельных	7706	9269	16975	62	410	
1. Сел.-хоз. рабочие в хоз. крест тина	59	154	213	1	3		Всего несамоделъных .	3709	4994	8703	—	—	
2. Рабочие прочих групп занятий .	78	112	190	4	1		В т. ч. моложе 10 л.	2842	3001	5843	—	—	
В том числе:							Всего населения	11415	14263	25678	—	—	
Поден.-переменные рабочие .	36	80	116	—	—								
II. Служащие . .	103	108	211	5	—		IV. Камбарский район						
1. Руков. персонал	22	6	28	1	—		A. Городское население (ф.-з. пос. Камбарка)						
2. Торговый и хозяйств. персонал	23	2	25	1	—		I. Рабочие	617	157	774	50	6	
3. Культурно-просветит. персонал	13	16	29	3	—		1. Металлисты . .	146	1	147	9	1	
В т. ч. учителя . .	9	16	25	3	—		а) квалифицирован.	104	—	104	9	1	
4. Личн. прислуга	—	56	56	—	—		В т. ч. кузнецы . .	73	—	73	7	—	
В том числе:							б) полуквалифицир.	42	1	43	—	—	
Няни, кормилицы .	—	41	41	—	—		2. Деревообделочники	50	1	51	1	2	
5. Служащ. проч. групп занятий	45	28	73	—	—		3. Жел.-дорожники	57	2	59	1	—	
III. Хозяева . . .	4136	816	4952	31	289		4. Местнотранспортники . . .	39	3	42	3	—	
1. Сельское хоз-во .	4093	813	4906	24	284		5. Рабочие прочих групп занятий .	325	150	475	36	3	
Из них земледельцы	4093	813	4906	24	284		В том числе:						
2. Куст.-рем. пром.	38	2	40	7	3		Поден.-переменные рабочие	269	128	397	30	3	
3. Проч. хозяева .	5	1	6	—	2		II. Служащие . . .	127	105	232	6	1	
IV. Одиночки . .	194	291	485	10	18		1. Руководящий персонал	23	3	26	1	—	
1. Сельское хоз-во .	111	265	376	3	13		2. Учетно-контр. и инстр. персон.	22	9	31	1	—	
В т. ч. земледельцы	110	265	375	3	13		3. Культурно-просвет. персонал .	6	21	27	—	—	
2. Куст.-рем. пром.	59	26	85	6	5		В т. ч. учителя . .	5	20	25	—	—	
3. Проч. одиночки .	24	—	24	1	—		4. Торговый и хозяйств. персонал	23	5	28	—	1	
V. Члены семьи помог. в занятии	3079	7729	10808	8	98								
1. Сельское хоз-во .	3063	7716	10779	4	97								
Из них земледельцы	3063	7716	10779	4	97								

Камбарский район.

Сарапульский округ.

Название преобладающих занятий	П о л			В т. ч. имеющ. побочн. занят.			Название преобладающих занятий	П о л			В т. ч. имеющ. побочн. занят.		
	Муж.	Женск.	Обоего пола	Сел.- хоз.	Не с.-хоз.			Муж.	Женск.	Обоего пола	Сел.- хоз.	Не с.-хоз.	
5. Младший обслужи- жив. персонал . . .	18	25	43	4	—		Б. Сельское население						
В т. ч. сторожа . .	12	21	33	3	—		И. Рабочие	98	30	128	6	2	
6. Служащие проч. групп занятий . . .	35	42	77	—	—		1. Жел.-дорожники . . .	28	—	28	—	—	
III. Хозяева	186	22	208	19	16		2. Рабоч. проч. групп занятий . . .	70	30	100	6	2	
1. Сельское хоз-во . .	26	1	27	1	5		II. Служащие	62	63	125	3	1	
2. Куст.-рем. пром. В том числе:	133	19	152	13	11		1. Личная прислуга . . .	—	36	36	—	—	
Хозяева кузнечных заведений	82	—	82	7	5		В том числе:	—	32	32	—	—	
3. Проч. хозяева . . .	27	2	29	5	—		Няни, кормилицы . . .	—	32	32	—	—	
IV. Одиночки	342	153	495	31	20		2. Служащие проч. групп занятий . . .	62	27	89	3	1	
1. Куст.-рем. пром. В том числе:	209	123	332	24	10		III. Хозяева	2794	363	3157	30	380	
Проч. квалифицир. текстильщики . . .	—	79	79	2	—		1. Сельское хоз-во . . .	2789	362	3151	29	378	
2. Строительство . .	33	—	33	3	6		В т. ч. земледельцы . .	2787	362	3149	27	378	
3. Транспорт	82	4	86	3	2		2. Проч. хозяева . . .	5	1	6	1	2	
Возчики, извозчи- ки ломовые	80	4	84	3	2		IV. Одиночки	93	183	276	8	14	
4. Торговля	10	22	32	—	1		1. Сельское хоз-во . . .	80	175	255	6	14	
5. Проч. одиночки . .	8	4	12	1	1		Из них земледельцы . .	80	175	255	6	14	
V. Члены семьи помог. в занятии . .	166	105	271	9	3		2. Проч. одиночки . . .	13	8	21	2	—	
1. Сельское хоз-во . .	28	63	91	1	2		V. Члены семьи помог. в занятии . . .	2119	4742	6861	5	99	
В т. ч. земледельцы .	26	62	88	—	2		1. Сельское хоз-во . . .	2111	4740	6851	5	99	
2. Куст.-рем. пром. . .	104	41	145	3	1		Из них земледельцы . .	2111	4740	6851	5	99	
3. Проч. помог. члены семьи	34	1	35	5	—		2. Проч. помог. члены семьи	8	2	10	—	—	
Проч. самоделя- тельных	99	100	199	1	—		Прочих самоделя- тельных	25	22	47	—	—	
Всего самоделятель- ных	1537	642	2179	116	46		Всего самоделятель- ных	5191	5403	10594	52	496	
Всего несамодея- тельных	1268	2792	4060	—	—		Всего несамодея- тельных	3012	4017	7029	—	—	
В т. ч. моложе 10 л. .	769	732	1501	—	—		В т. ч. моложе 10 л. .	2286	2252	4538	—	—	
Всего населения . . .	2805	3434	6239	—	—		Всего населения . . .	8203	9420	17623	—	—	
							По всему району:						
							Самоделятельных . . .	6728	6045	12773	168	542	
							Несамодеятельных . .	4280	6809	11089	—	—	
							Всего населения . . .	11008	12854	23862	—	—	

**Каракулинский район.
Княсовский район.**

Сарапульский округ.

Название преобладающих занятий	П о л			В т. ч. имеющ. побочн. занят.			Название преобладающих занятий	П о л			В т. ч. имеющ. побочн. занят.		
	Муж.	Женск.	Обоего пола	Сел.- хоз.	Не с.-х.в.	Муж.		Женск.	Обоего пола	Сел.- хоз.	Не с.-х.в.		
V. Каракулинский район													
Сельское население													
I. Рабочие	73	79	152	9	3	3. Прочие помог. члены семьи 11 11 22 5 —							
1. Сел.-хоз. рабочие в хоз. крест. типа	32	43	75	1	2	Проч. самостоятель- ных 70 69 139 4 —							
2. Рабочие прочих групп занятий	41	36	77	8	1	Всего самостоятель- ных 3268 9547 17815 511 1155							
						Всего несамодея- тельных 3984 5217 9201 — —							
						В т. ч. моложе 10 л. 3273 3303 6576 — —							
II. Служащие	116	122	238	25	5	Всего населения 12252 14764 27016 — —							
1. Культурно-про- светит. персон.	17	30	47	4	—	VI. Киясовский район							
В т. ч. учителя . . .	11	29	40	4	—	Сельское население.							
2. Младший обслу- жив. персонал .	6	27	33	3	2	I Рабочие 24 38 62 1 —							
В т. ч. сторожа .	4	24	28	3	2	1. Сел.-хоз. рабочие в хоз. крест. типа 15 23 38 — —							
3. Личн. прислуга .	—	31	31	—	—	2. Рабочие прочих групп занятий . 9 15 24 1 —							
В том числе:	—	27	27	—	—	II Служащие 62 72 134 14 —							
Няни, кормилицы .	—	27	27	—	—	1. Культурно-про- светит. персонал 14 18 32 3 —							
4. Служащие пр. групп занятий .	93	34	127	18	3	2. Служащ. проч. групп занятий 48 54 102 11 —							
III. Хозяева	4279	860	5139	195	821	III. Хозяева . . . 4009 667 4676 20 358							
1. Сельское хоз-во	4236	834	5070	173	817	1. Сельское хоз-во 3999 667 4666 19 358							
В т. ч. земледельцы	4234	834	5068	169	817	Из них земледельцы 3999 667 4666 19 358							
2. Куст.-рем. пром.	26	21	47	12	4	2. Проч. хозяева . 10 — 10 1 —							
3. Проч. хозяева .	17	5	22	10	—	IV. Одиночки 105 201 306 1 11							
IV. Одиночки	188	245	433	27	28	1. Сельское хоз-во 92 185 277 — 10							
1. Сельское хоз-во .	122	213	335	3	21	В т. ч. земледельцы 92 184 276 — 10							
В т. ч. земледельцы	121	212	333	3	21	2. Куст.-рем. пром. 9 16 25 1 1							
2. Куст.-рем. пром.	48	28	76	15	5	3. Проч. одиночки 4 — 4 — —							
3. Проч. одиночки	18	4	22	9	2	V. Члены семьи помог. в занятии 3194 7914 11103 1 88							
V. Члены семьи помог. в занятии	3542	8172	11714	251	298	1. Сельское хоз-во 3191 7912 11103 1 88							
1. Сельское хоз-во .	3503	8137	11640	238	295	Из них земледельцы 3191 7912 11103 1 88							
В т. ч. земледельцы	3496	8134	11630	236	295								
2. Кустарно-рем. пром.	28	24	52	8	3								

Килсовский район.
Куединский район.

Сарапульский округ.

Название преобладающих занятий	П о л			В т. ч. имеющ. побочн. занят.			Название преобладающих занятий	П о л			В т. ч. имеющ. побочн. занят.		
	Муж.	Женск.	Обоего пола	Сел.- хоз.	Не с.-хоз.			Муж.	Женск.	Обоего пола	Сел.- хоз.	Не с.-хоз.	
2. Проч. помог. члены семьи . .	3	2	5	—	—		6. Культурно-про- светит. персонал	23	35	58	1	1	
Проч. самостоятель- ных	39	30	69	2	—		В т. ч. учителя . .	17	33	50	1	1	
Всего самоделя- тельных	7433	8922	16355	39	457		7. Младший обслу- жив. персонал .	20	25	45	5	—	
Всего несамодея- тельных	3750	4239	7989	—	—		В т. ч. сторожа . .	15	22	37	5	—	
В т. ч. моложе 10 л.	2913	2918	5831	—	—		8. Личная прислуга	—	128	128	3	—	
Всего населения	11183	13161	24344	—	—		В том числе:						
УП. Куединский район							Кухарки	—	34	34	3	—	
Сельское население.							Няни, кормилицы .	—	94	94	—	—	
I. Рабочие	351	259	610	19	3		9. Служащие проч. групп занятий .	13	8	21	2	—	
1. Сел.-хоз. рабочие в хоз. крест. типа	111	37	148	3	1		III. Хозяева	5598	918	6516	79	435	
В том числе:							1. Сельское хоз-во .	5571	917	6488	74	434	
Пастухи, подпаски	78	5	83	3	1		В т. ч. земледельцы	5570	917	6487	74	434	
2. Рабочие сел.- хоз. предприя- тий	30	30	60	—	1		2. Проч. хозяева .	27	1	28	5	1	
3. Пищевики	23	3	26	5	—		IV. Одиночки	255	432	687	16	36	
4. Жел.-дорожники	58	3	61	6	—		1. Сельское хоз-во	121	370	491	1	24	
5. Рабочие проч. групп занятий .	129	186	315	5	1		В т. ч. земледельцы	120	370	490	1	24	
В том числе:							2. Куст.-рем. пром.	86	60	146	11	10	
Поденно-перем. ра- бочие	87	186	273	3	1		3. Торговля	24	1	25	3	1	
II. Служащие	193	224	422	22	2		4. Проч. одиночки	24	1	25	1	1	
1. Руководящий персонал	33	—	33	3	—		V. Члены семьи помог. в занятии	4064	9697	13761	19	132	
2. Технический пер- сонал	31	1	32	2	—		1. Сельское хоз-во	4043	9689	13732	18	131	
3. Торговый и хо- зяйственный пер- сонал	35	1	36	5	1		Из них земледельцы	4043	9689	13732	18	131	
4. Учетно-контр. и инструктор. персонал	29	8	37	—	—		2. Проч. помог. чле- ны семьи	21	8	29	1	1	
5. Делопр. производств. персонал	14	18	32	1	—		Прочих самоделя- тельных	224	95	319	4	—	
							Всего самоделятель- ных	10690	11625	22315	159	608	
							Всего несамодея- тельных	5832	8468	14300	—	—	
							В т. ч. моложе 10 л.	4396	4607	9003	—	—	
							Всего населения	16522	20093	36615	—	—	

Ножевской район.
Осинский район.

Сарапульский округ.

Название преобладающих занятий	П о л			В т. ч. имеющ. побочн. занят.		Название преобладающих занятий	П о л			В т. ч. имеющ. побочн. занят.	
	Муж.	Женск.	Обоего пола				Муж.	Женск.	Обоего пола		
				Сел.- хоз.	Не с.-хоз.					Сел.- хоз.	Не с.-хоз.
VIII. Ножевской район						IX. Осинский район					
Сельское население						А. Городское население (гор. Оса)					
I. Рабочие	79	136	215	3	4	I. Рабочие	284	121	405	9	3
1. Сел.-хоз. рабочие в хоз. крестьян. типа	42	85	127	1	4	1. Металлисты	25	—	25	1	—
2. Рабочие проч. групп занятий	37	51	88	2	—	2. Кожевники	132	39	171	7	2
						а) квалифицирован.	132	14	146	7	2
						В т. ч. сапожники	85	1	86	4	1
						б) полуквалифицир.	—	21	21	—	—
						в) неквалифициров.	—	4	4	—	—
II. Служащие	72	62	134	29	1	3. Рабочие проч. групп занятий	127	82	209	1	1
						В том числе:					
III. Хозяева	2189	630	2819	31	227	Чернорабочие	46	21	67	—	—
1. Сельское хоз-во	2164	627	2791	25	225	Поденно - перемен. рабочие	19	48	67	—	—
В т. ч. земледельцы	2163	627	2790	25	225						
2. Кустарно-рем. пром.	24	3	27	6	2	II. Служащие	349	252	601	12	15
3. Проч. хозяева	1	—	1	—	—	1. Руководящ. пер- сонал	45	15	60	1	2
IV. Одиночки	105	154	259	5	3	2. Торговый и хо- зяйств. персон.	77	6	83	4	3
1. Сельское хоз-во	34	141	175	—	2	В т. ч. продавцы	33	3	36	—	—
В т. ч. земледельцы	32	141	173	—	2	3. Учетно-контр. и инструктор. персонал	66	14	80	2	1
2. Кустарно-рем. пром.	60	12	72	5	1	В т. ч. счетоводы	42	10	52	1	—
3. Проч. одиночки	11	1	12	—	—	4. Делопроизводств. персонал	31	20	51	2	1
						В том числе:					
V. Члены семьи помог. в занятии	1785	4423	6208	27	105	Делопроизводители, корреспонденты	16	10	26	2	—
1. Сельское хоз-во	1768	4418	6186	26	105	5. Медико-санитар- ный персонал	12	29	41	—	—
Из них земледельцы	1768	4418	6186	26	105	6. Культурно-про- свет. персонал	16	40	56	—	1
2. Проч. помог. члены семьи	17	5	22	1	—	В т. ч. учителя	14	35	49	—	—
Проч. самостоятель- ные	33	23	56	2	2	7. Охрана безопасн.	27	—	27	—	5
Всего самостоятель- ных	4263	5428	9691	97	342	8. Младший об- служив. персон.	37	65	102	1	1
Всего несамодея- тельных	2462	3002	5464	—	—	В т. ч. сторожа	24	33	57	1	1
В т. ч. моложе 10 л.	1713	1748	3461	—	—	9. Личн. прислуга В том числе:	—	48	48	1	1
Всего населения	6725	8430	15155	—	—	Личная прислуга на разн. работе	—	25	25	1	—

Осинский район.

Сарапульский округ.

Название преобладающих занятий	П о л			В т. ч. имеющ. побочн. занят.		Название преобладающих занятий	П о л			В т. ч. имеющ. побочн. занят.	
	Муж.	Женск.	Обоего пола				Муж.	Женск.	Обоего пола		
				Сел.- хоз.	Не с.-хоз.					Сел.- хоз.	Не с.-хоз.
10. Служащие проч. групп занятий .	38	15	53	1	—	II. Служащие . .	46	153	199	4	3
III. Хозяева . . .	217	15	232	2	43	1. Культурно-про- свет. персонал .	11	37	48	2	1
1. Сельское хоз-во	144	7	151	—	31	В т. ч. учителя .	1	36	37	2	—
Из них земледельцы	144	7	151	—	31	2. Младший обслу- жив. персонал .	5	27	32	1	1
2. Куст.-рем. пром.	50	1	51	—	8	В т. ч. сторожа .	5	27	32	1	1
3. Торговля . . .	18	7	25	1	3	3. Личная прислуга	1	83	84	1	—
4. Прочие хоз-ва .	5	—	5	1	1	В том числе:					
IV. Одиночки	160	63	223	2	11	Няни, кормилицы	1	73	74	—	—
1. Куст.-рем. пром.	102	38	140	1	8	4. Служащие про- чих групп заня- тий . . .	29	6	35	—	1
2. Строительство	30	—	30	—	1	III. Хозяева . . .	6854	804	7658	64	1314
3. Торговля	11	18	29	1	—	1. Сельское хоз-во	6839	803	7642	62	1312
4. Прочие одиночки	17	7	24	—	2	Из них земледельцы	6839	803	7642	62	1312
V. Члены семьи помог. в занятии	173	259	432	1	10	2. Проч. хозяева .	15	1	16	2	2
1. Сельское хоз-во	121	233	354	1	6	IV. Одиночки . . .	180	237	417	11	37
Из них земледельцы	121	233	354	1	6	1. Сельское хоз-во .	121	209	330	3	31
2. Куст. рем. пром.	40	12	52	—	2	В т. ч. земледельцы	116	209	325	3	30
3. Прочие помог. члены семьи .	12	14	26	—	2	2. Куст. рем. пром.	49	27	76	8	6
Прочих самодель- тельных	272	328	600	—	1	3. Проч. одиночки .	10	1	11	—	—
Всего самодельных	1455	1038	2493	26	83	V. Члены семьи помог. в занятии	4360	11603	15963	27	579
Всего несамодель- тельных	1139	2240	3379	—	—	1. Сельское хоз-во .	4331	11598	15929	27	577
В т. ч. моложе 10 л.	735	702	1437	—	—	В т. ч. земледельцы	4331	11598	15929	27	577
Всего населения	2594	3278	5872	—	—	2. Куст. рем. пром.	26	5	31	—	2
Б. Сельское население						3. Проч. помог. члены семьи . .	3	—	3	—	—
I. Рабочие	100	120	220	8	3	Прочих самодель- тельных	84	69	153	—	1
1. Сел.-хоз. рабочие в хоз. крест. типа	42	68	110	1	2	Всего самодельных	11624	12986	24610	114	1937
2. Рабочие проч. групп занятий	58	52	110	7	1	Всего несамодель- тельных	8310	10309	18619	—	—
В том числе:						В т. ч. моложе 10 л.	5629	5787	11416	—	—
Поденно - перемен. рабочие	10	40	50	3	—	Всего населения	19934	23295	43229	—	—
						По всему району:					
						Самодельных . .	13079	14024	27103	140	2020
						Несамодельных	9449	12549	21998	—	—
						Всего населения	22528	26573	49101	—	—

Сарапульский район.
Усинский район.

Сарапульский округ.

Название преобладающих занятий	П о л			В т. ч. имеющ. побочн. занят			Название преобладающих занятий	П о л			В т. ч. имеющ. побочн. занят		
	Муж.	Женск.	Обоего пола	Сел.- хоз.	Не с.-хоз.	Муж.		Женск.	Обоего пола	Сел.- хоз.	Не с.-хоз.		
Х. Сарапульский район							2. Проч. помог. члены семьи . . .	16	5	21	3	—	
Сельское население.							Проч. самостоятель- ных	166	160	326	3	1	
I. Рабочие	180	171	351	18	7		Всего самостоятель- ных	14384	15904	30288	197	1342	
1. Сел.-хоз. рабочие в хоз. крест. типа	63	107	170	1	4		Всего несамодея- тельных	7978	10877	18855	—	—	
2. Железнодорожн.	27	3	30	5	—		В т. ч. моложе 10 л.	5828	6226	12054	—	—	
3. Рабочие проч. групп занятий . .	90	61	151	12	3		Всего населения	22362	26781	49143	—	—	
В том числе: Поденно-перем. ра- бочие	31	55	86	—	1		XI. Усинский район						
II. Служащие . .	88	146	234	22	1		Сельское население.						
1. Культурно-про- светит. персонал	15	52	67	6	1		I. Рабочие	321	439	760	30	43	
В т. ч. учителя . .	8	50	58	5	1		1. Сел.-хоз. рабочие в хоз. крест. типа	173	95	268	11	24	
2. Младший обслу- жив. персонал . .	15	28	43	3	—		Из них пастухи . .	123	10	133	8	9	
В т. ч. сторожа . .	15	27	42	3	—		2. Рабочие проч. групп занятий . .	148	344	492	19	19	
3. Личн. прислуга В том числе:	—	50	50	—	—		В том числе:						
Няни, кормилицы .	—	42	42	—	—		Поденно-перемен. рабочие	126	337	463	16	18	
4. Служащие проч. групп занятий . .	58	16	74	13	—		II. Служащие . .	128	292	420	31	9	
III. Хозяева . . .	8091	1278	9369	83	949		1. Руковод. персонал	25	2	27	7	—	
1. Сельское хоз-во .	8066	1276	9342	72	948		2. Делопроизводст. персонал	21	8	29	5	—	
Из них земледельцы	8066	1276	9342	72	948		3. Культ.-просвет. персонал	19	27	46	5	1	
2. Проч. хозяева	25	2	27	11	1		В т. ч. учителя . .	12	25	37	4	—	
IV. Одиночки . .	248	384	632	30	23		4. Младший обслу- жив. персонал . .	13	29	42	6	4	
1. Сельское хоз-во .	141	341	482	5	20		В т. ч. сторожа . .	12	29	42	6	4	
В т. ч. земледельцы	135	340	475	5	18		5. Личная прислуга	10	213	223	5	4	
2. Куст.-рем. пром.	68	42	110	15	3		В том числе:						
3. Строительство	31	—	31	6	—		Кухарки	—	33	33	3	3	
4. Проч. одиночки	8	1	9	4	—		Няни, кормилицы	10	176	186	2	1	
V. Члены семьи помог. в занятии	5611	13765	19376	41	361		6. Служащие проч. групп занятий . .	40	13	53	3	—	
1. Сельское хоз-во	5595	13760	19355	38	361		III. Хозяева . . .	4530	1028	5558	207	467	
Из них земледельцы	5595	13760	19355	38	361		1. Сельское хоз-во .	4477	1024	5501	186	464	
							Из них земледельцы	4477	1024	5501	186	464	

Усинский район.
Фокинская район.

Сарапульский округ.

Название преобладающих занятий	П о л			В т. ч. имеющ. побочн. занят.		Название преобладающих занятий	П о л			В т. ч. имеющ. побочн. занят.			
	Муж.	Женск.	Обоего пола	Сел.- хоз.	Пр.		С.-хоз.	Муж.	Женск.	Обоего пола	Сел.- хоз.	Пр.	С.-хоз.
2. Куст.-рем. пром.	49	4	53	20	3	IV. Одиночки . .	16	12	28	—	—	1	
3. Проч. хозяева . .	4	—	4	1	—	V. Члены семьи помог. в занятии	23	73	96	—	—	3	
IV. Одиночки . .	282	558	840	57	59	1. Сельское хоз-во	22	73	95	—	—	2	
1. Сельское хоз-во	117	432	549	7	42	Из них земледельцы	22	73	95	—	—	2	
В т. ч. земледельцы	106	429	535	—	42	2. Проч. помог. члены семьи . .	1	—	1	—	—	1	
2. Куст. рем. пром.	125	126	251	40	15	Прочих самоделя- тельных	10	10	20	—	—	2	
В том числе:	—	98	98	1	8	Всего самоделятель- ных	181	135	316	18	—	24	
Текстильщики . . .	—	98	98	1	8	Всего несамодея- тельных	105	230	335	—	—	—	
3. Строители . . .	36	—	36	10	2	В т. ч. моложе 10 л.	74	75	149	—	—	—	
4. Проч. одиночки .	4	—	4	—	—	Всего населения	286	365	651	—	—	—	
V. Члены семьи по- мог. в занятии	3421	8679	12100	63	261	Б. Сельское население							
1. Сельское хоз-во .	3395	8495	11890	53	258	I. Рабочие . .	188	413	601	2	—	3	
В т. ч. земледельцы	3395	8472	11867	53	257	1. Сел.-хоз. рабоч. в хоз. крест. типа	31	101	132	—	—	—	
2. Кустар -ремес. пром.	25	183	208	10	3	2. Рабочие прочих групп занятий	157	312	469	2	—	3	
В т. ч. текстильщ.	6	177	183	4	3	В том числе:							
3. Прочие помог. члены семьи . .	1	1	2	—	—	Чернорабочие .	52	94	146	—	—	2	
Прочих самоделя- тельных	58	61	119	4	—	Поден.-переменные рабочие	87	210	297	1	—	1	
Всего самоделятель- ных	8740	11057	19797	392	839	II Служащие . .	85	92	177	8	—	2	
Всего несамодея- тельных	3977	5423	9400	—	—	1. Культурно-про- свет персонал .	9	24	33	1	—	—	
В т. ч. моложе 10 л.	3222	3533	6755	—	—	В т. ч. учителя . .	4	23	27	1	—	—	
Всего населения	12717	16480	29197	—	—	2. Личная прислуга	1	32	33	—	—	—	
XII. Фокинский район						В том числе:							
A. Городское население: (пос. Михайловский)						Няни, кормилицы	1	28	29	—	—	—	
I. Рабочие	72	21	93	16	2	3. Служащие проч. групп занятий .	75	36	111	7	—	2	
II Служащие . . .	25	11	36	2	—	III. Хозяева . .	4142	744	4886	10	—	169	
III. Хозяева . . .	35	8	43	—	16	1 Сельское хоз-во	4118	740	4858	8	—	169	
1. Сельское хоз-во	34	8	42	—	15	Из них земледельцы	4118	740	4858	8	—	169	
Из них земледельцы	34	8	42	—	15	2. Проч. хозяева .	24	4	28	2	—	—	
2. Проч. хозяева .	1	—	1	—	1								

Фокинский район.
Частинский район.

Сарапульский округ.

Название преобладающих занятий	П о л			В т. ч. имеющ. побочн. занят.		Название преобладающих занятий	П о л			В т. ч. имеющ. побочн. занят.	
	Муж.	Женск.	Обоего пола				Муж.	Женск.	Обоего пола		
				Сел.- хоз.	Не с.-хоз.					Сел.- хоз.	Не с.-хоз.
IV. Одиновки . . .	188	276	464	4	6	II. Служащие . . .	97	131	228	5	3
1. Сельское хоз-во .	108	239	347	1	5	1. Делопроизводит. персонал	17	8	25	1	—
Из них земледельцы	108	239	347	1	5	2. Культурно-про- светит. персо- нал	18	32	50	—	1
2. Куст.-рем. пром.	60	35	95	2	—	В т. ч. учителя . .	10	28	38	—	—
3. Проч. одиночки	20	2	22	1	1	3. Младший обслу- жив. персонал .	10	24	34	1	—
V. Члены семьи помог. в занятии	2955	7767	10722	4	37	В т. ч. сторожа .	8	23	31	1	—
1. Сельское хоз-во .	2942	7751	10693	3	37	4. Личная прислуга	—	56	56	—	—
Из них земледельцы	2942	7751	10693	3	37	В том числе:	—	42	42	—	—
2. Куст.-рем. пром.	10	16	26	1	—	Няни, кормилицы	—	42	42	—	—
3. Прочие помог. члены семьи . .	3	—	3	—	—	5. Служащ. проч. групп занятий .	52	11	63	3	2
Прочих самоделя- тельных	85	43	128	—	—	III. Хозяева . . .	3794	918	4712	38	275
Всего самоделятель- ных	7643	9335	16978	28	217	1. Сельское хоз-во .	3783	918	4701	36	275
Всего несамоделя- тельных	3659	4706	8365	—	—	В т. ч. земледельцы	3782	918	4700	36	275
В т. ч. моложе 10 л.	2902	3075	5977	—	—	2. Прочие хозяева	11	—	11	2	—
Всего населения	11302	14041	25343	—	—	IV. Одиновки . . .	139	348	487	3	12
По всему району						1. Сельское хоз-во .	92	324	416	1	11
Самоделятельных .	7824	9470	17294	46	241	В т. ч. земледельцы	91	324	415	1	11
Несамоделятельных	3764	4936	8700	—	—	2. Куст.-рем. пром.	38	24	62	2	1
Всего населения	11588	14406	25994	—	—	3. Проч. одиночки	9	—	9	—	—
XIII. Частинский район						V. Члены семьи помог. в занятии	2851	7184	10035	10	96
Сельское население.						1. Сельское хоз-во	2842	7181	10023	9	96
I. Рабочие	96	111	207	4	7	В т. ч. земледельцы	2842	7181	10023	9	96
1. Рабочие проч. групп занятий . .	96	111	207	4	7	2. Проч. помог. чле- ны семьи	9	3	12	1	—
В том числе:						Прочих самоделя- тельных	60	48	108	1	—
Чернорабочие . . .	47	45	92	—	6	Всего самоделятель- ных	7037	8740	15777	61	393
Поден.-перем. ра- бочие	24	54	78	2	—	Всего несамоделя- тельных	3508	4742	8250	—	—
						В т. ч. моложе 10 л.	2572	2845	5417	—	—
						Всего населения	10545	13482	24027	—	—

Черновский район.
Чернушинский район.

Сарапульский округ.

Название преобладающих занятий	П о л			В т. ч. имеющ. побочн. занят.		Название преобладающих занятий	П о л			В т. ч. имеющ. побочн. занят.	
	Муж.	Женск.	Обоего пола	Сел.- хоз.	Не с.-хоз.		Муж.	Женск.	Обоего пола	Сел.- хоз.	Не с.-хоз.
XIV. Черновский район						<i>Всего несамодея- тельных</i>	4289	5517	9806	—	—
Сельское население.						<i>В т. ч. моложе 10 л.</i>	3365	3614	6979	—	—
I. Рабочие	101	187	288	3	5	Всего населения	14293	18311	32604	—	—
<i>1. Сел.-хоз. рабочие в хоз. крест. типа</i>	80	156	236	1	2	XV. Чернушинский район					
<i>2. Рабочие проч. групп занятий . .</i>	21	31	52	2	3	Сельское население					
II. Служащие	76	116	192	13	2	I. Рабочие	317	350	667	19	14
<i>1. Культурно-про- светит. персон.</i>	15	30	45	6	—	<i>1. Сел.-хоз. рабочие в хоз. крест. типа</i>	114	138	252	5	5
<i>В т. ч. учителя . .</i>	11	29	40	6	—	<i>2. Жел.-дорожники</i>	65	2	67	4	—
<i>2. Личн. прислуга</i>	—	48	48	—	—	<i>3. Рабочие проч. групп занятий . .</i>	138	210	348	10	9
<i>В том числе:</i>						<i>В том числе:</i>					
<i>Няни, кормилицы .</i>	—	46	46	—	—	<i>Поденно-перем. ра- бочие</i>	51	189	240	3	9
<i>3. Служащие проч. групп занятий</i>	61	38	99	7	2	II. Служащие . . .	192	338	530	27	4
III. Хозяева	5303	1286	6589	24	312	<i>1. Руковод. персонал</i>	41	5	46	8	—
<i>1. Сельское хоз-во .</i>	5287	1285	6572	19	311	<i>2. Технич. персонал</i>	25	—	25	1	—
<i>Из них земледельцы</i>	5287	1285	6572	19	311	<i>3. Торговый и хо- зяйств персонал</i>	31	5	36	2	1
<i>2. Проч. хозяева . .</i>	16	1	17	5	1	<i>4. Учетно-контр. и инстр. персонал</i>	22	5	27	5	—
IV. Одиночки	147	394	541	12	25	<i>5. Культурно-про- светит. персонал</i>	23	42	65	5	—
<i>1. Сельское хоз-во .</i>	95	367	462	1	24	<i>В т. ч. учителя . .</i>	15	40	55	5	—
<i>Из них земледельцы</i>	95	367	462	1	24	<i>6. Младший обслу- жив. персонал . .</i>	10	41	51	—	3
<i>2. Куст.-рем. пром.</i>	42	25	67	9	1	<i>В т. ч. сторожа . .</i>	8	37	45	—	3
<i>3. Проч. одиночки</i>	10	2	12	2	—	<i>7. Личная прислуга</i>	5	221	226	2	—
V. Члены семьи помог. в занятии	4305	10740	15045	18	106	<i>В том числе:</i>					
<i>1. Сельское хоз-во .</i>	4292	10731	15023	16	106	<i>Повара, кухарки .</i>	—	51	51	—	—
<i>Из них земледельцы</i>	4292	10731	15023	16	106	<i>Няни, кормилицы .</i>	5	164	169	2	—
<i>2. Проч. помог. члены семьи . . .</i>	13	9	22	2	—	<i>8. Служащ. проч. групп занятий . .</i>	35	19	54	4	—
<i>Проч. самостоятель- ных</i>	72	71	143	—	—	III. Хозяева	7266	1333	8599	52	972
Всего самостоятель- ных	10054	12794	22798	70	450	<i>1. Сельское хоз-во .</i>	7216	1328	8544	41	970
						<i>Из них земледельцы</i>	7216	1328	8544	41	970

Чернушинский район.
Гор. Свердловск.

Сарапульский округ.
Свердловский округ.

Название преобладающих занятий	П о л			В т. ч. имеющ. побочн. занят.			Название преобладающих занятий	П о л			В т. ч. имеющ. побочн. занят.		
	Муж.	Женск.	Обоего пола	Сел.- хоз.	Не с.-хоз.	Муж.		Женск.	Обоего пола	Сел.- хоз.	Не с.-хоз.		
2. Куст.-рем. пром.	40	5	45	9	1	Слесаря . . .	1214	4	1218	2	2		
3. Проч. хозяева .	10	—	10	2	1	Токаря по металлу	212	3	215	—	1		
IV. Одиночки .	294	663	957	30	34	б) полуквалифицир.	755	16	771	1	5		
1. Сельское хоз-во .	142	598	740	1	27	В т. ч. молотобойцы	165	—	165	1	1		
В т. ч. земледельцы	141	598	739	1	27	в) неквалифициров.	46	5	51	—	—		
2. Кустарно-рем. пром.	106	59	165	26	6	3. Деревообделоч- ники	568	19	587	1	2		
3. Проч. одиночки	46	6	52	3	1	а) квалифицирован.	502	13	515	—	2		
V. Члены семьи помог. в занятии	5629	13589	19218	13	356	В т. ч. столяры .	432	9	441	—	1		
1. Сельское хоз-во .	5598	13563	19161	9	354	б) полуквалифицир	40	2	42	1	—		
В т. ч. земледельцы	5594	13528	19122	9	354	в) неквалифициров.	26	4	30	—	—		
2. Куст.-рем. пром.	28	23	51	4	1	4. Писчебумажники	9	64	73	—	—		
3. Проч. помог. члены семьи . .	3	3	6	—	1	5. Печатники . .	452	147	599	—	—		
Проч. самодеятель- ных	128	97	225	8	—	а) квалифицирован.	419	119	538	—	—		
Всего самодея- тельных	13826	16370	30196	149	1383	В том числе:							
Всего несамодея- тельных	7607	9976	17583	—	—	Наборщики . .	173	46	219	—	—		
В т. ч. моложе 10 л.	5951	6184	12135	—	—	Печатники . .	101	13	114	—	—		
Всего населения	21433	26346	47779	—	—	Переделочники, бро- шюровщики . .	93	38	131	—	—		
Свердловский округ						б) полуквалифицир.	29	27	56	—	—		
г. Свердловск, с Верх- Исетским заводом						в) неквалифициров	4	1	5	—	—		
I. Рабочие	13591	2933	16524	53	70	6. Текстильщики	329	1203	1532	2	4		
1. Сел.-хоз. рабочие в хоз. крест. типа	18	14	32	1	—	а) квалифицирован.	129	408	537	—	1		
2. Металлисты .	3587	39	3626	5	16	В т. ч. ткачи .	46	376	422	—	1		
а) квалифицирован.	2786	18	2804	4	11	б) полуквалифицир.	132	690	822	1	3		
В том числе:						В том числе:							
Вальцовщики . . .	93	—	93	—	—	Вагерщицы, кру- тильницы . . .	31	231	262	—	1		
Клепальщики, ко- тельщики	83	1	84	—	—	Ленточницы . .	1	103	104	—	—		
Кузнецы	214	—	214	—	—	Моталки	2	167	169	—	—		
Литейщики, фор- мовщики	153	2	155	—	1	Трепальщ., чесали	48	97	145	1	—		
Механики	102	—	102	—	2	в) неквалифициров.	68	105	173	1	—		
Монтеры, электро- монтеры	363	2	365	—	3	В т. ч. с'емщицы .	56	91	147	—	—		
						7. Швейники . .	112	251	363	—	4		
						а) квалифицирован.	112	133	245	—	4		
						В т. ч. портные .	101	114	215	—	4		
						б) полуквалифицир.	—	112	112	—	—		
						В том числе:							
						Белошвейки, швеи	—	90	90	—	—		
						в) неквалифициров.	—	6	6	—	—		
						8. Кожевники . .	242	30	272	—	2		
						а) квалифицирован.	239	24	263	—	2		
						В том числе:							
						Сапожники, баш- мачники	159	4	163	—	1		
						б) полуквалифицир.	2	6	8	—	—		
						в) неквалифициров.	1	—	1	—	—		
						9. Пищевики . . .	413	125	538	6	3		
						а) квалифицирован.	323	31	354	3	3		
						В том числе:							
						Рабочие мельниц .	76	—	76	2	1		
						Пекаря, булочники	125	5	130	—	—		
						б) полуквалифицир.	64	6	70	3	—		
						в) неквалифициров.	26	88	114	—	—		

Гор. Свердловск.

Свердловский округ.

Название преобладающих занятий	П о л			В т. ч. имеющ. побочн. занят.		Название преобладающих занятий	П о л			В т. ч. имеющ. побочн. занят.	
	Муж.	Женск.	Обоего пола	Сел.- хоз.	Не с.-хоз.		Муж.	Женск.	Обоего пола	Сел.- хоз.	Не с.-хоз.
10. Минеральщики	45	21	66	—	1	17. Рабочие проч. групп занятий . . .	2589	864	3453	8	19
11. Строители . .	1485	15	1500	13	5	В том числе:					
а) квалифицирован.	1407	14	1421	13	5	Браковщики, сор-					
В том числе:						тировщики	120	74	194	—	—
Каменщики	95	1	96	2	—	Упаковщики	166	26	194	—	1
Кровельщики . . .	96	1	97	—	—	Чернорабочие . . .	1451	372	1823	2	11
Маляры	213	11	224	1	2	Поден.-переменные					
Плотники	673	—	673	7	3	рабочие	135	168	303	—	2
Печники	112	—	112	2	—	Рабоч. без обозна-					
Штукатуры	99	—	99	—	—	чен. специальности	354	93	447	—	—
б) полуквалифицир.	49	—	49	—	—	II. Служащие . . .	15116	11957	27073	15	172
в) неквалифициров.	29	1	30	—	—	1. Руководящий					
12. Жел.-дорожники	1365	49	1414	1	4	персонал	1598	169	1767	2	16
а) квалифицирован.	618	2	620	—	2	В том числе:					
В том числе:						Упр. с.-хоз. лесн. и					
Кондуктора	265	2	267	—	1	рыбол предпр. и					
Машинисты	213	—	213	—	—	зав. частями их . .	25	—	25	—	—
Составители, сцеп-						Руков. пром. об'ед.					
щики	87	—	87	—	1	и зав. частями их	65	2	67	—	2
б) полуквалифицир.	508	23	531	—	1	Руков. пром. зав. и					
В том числе:						зав. частями их	182	6	188	—	—
Кочегары паровозн.	136	—	136	—	—	Н-ки упр. и прав.					
Проводники	108	23	131	—	—	ж. д. и зав. отд.					
Смазчики вагонов .	52	—	52	—	—	частями их	79	1	80	—	—
Стрелочники, сиг-						Н-ки линейн. служб.					
нальщики	201	—	201	—	1	ж. д. и зав. отд.					
в) неквалифициров.	239	24	263	1	1	частями их	38	1	39	—	—
13. Местнотранс-						Руков. торг. и кред					
портники	1776	31	1807	16	7	учреж. и завед.					
а) квалифицирован.	136	—	136	—	1	частями их	394	7	401	—	3
В том числе:						Руков. и зав. учреж.					
Шоферы и мото-						обл. управ. и ча-					
циклисты	109	—	109	—	—	стями их	198	8	206	—	4
б) полуквалифицир.	1027	4	1031	16	3	Руковод. и зав. уч-					
В том числе:						режд., окр. управл.					
Возчики, извозчи-						и частями их . . .	75	6	81	—	—
ки ломовые	743	4	747	15	3	Руков. персон. ме-					
Кучера, извозчики						сткомов и фабзав-					
легковые	280	—	280	1	—	комов	103	49	152	1	—
в) неквалифициров.	613	27	640	—	3	Руков. персон. проч.					
В т. ч. грузчики .	417	13	430	—	1	учреждений	388	88	476	—	7
14. Рабочие силовых						2. Юридический					
установок	576	11	587	—	3	персонал	117	10	127	—	4
а) квалифициров.	213	3	216	—	1	В том числе:					
Из них машинисты	213	3	216	—	1	Судебн. исполните-					
б) полуквалифицир.	363	8	371	—	2	ли и проч. юрид.					
В том числе:						персонал	75	2	77	—	2
Кочегары	272	1	273	—	1	3. Технический					
Смазчики	76	7	83	—	1	персонал	1759	106	1865	—	22
15. Табачники . .	8	36	44	—	—	а) высший технич.	707	27	734	—	13
16. Химики	17	14	31	—	—	В том числе:					
						Агрономы	53	9	62	—	1
						Землемеры, земле-					
						устр., топографы .	59	2	61	—	—
						Инженеры, архи-					
						текторы	359	10	369	—	9

Гор. Свердловск.

Свердловский округ.

Название преобладающих занятий	П о л			В т. ч. имеющ. побочн. занят.			Название преобладающих занятий	П о л			В т. ч. имеющ. побочн. занят.		
	Муж.	Женск.	Общего пола	Сел.- хоз.	Не с.-хоз.	Муж.		Женск.	Общего пола	Сел.- хоз.	Не с.-хоз.		
б) средний технич. В том числе:	1052	79	1131	—	9		7. Медико-санитар. персонал	335	1050	1385	—	23	
Бригадиры и де- сятники	128	2	130	—	1		а) старший медиц.	153	152	305	—	19	
Мастера	82	1	83	—	—		В том числе:						
Техники	409	4	413	—	4		Врачи	126	124	250	—	14	
Чертежники	116	11	127	—	—		Зубные врач	9	27	36	—	5	
Начальн. станций и их помощники . . .	51	—	51	—	—		б) средний медиц.	110	488	598	—	3	
							В том числе:						
4. Торг. и хозяйст- венный персонал	2361	393	2754	1	7		Фельдшера и аку- шерки	34	107	141	—	1	
В том числе:							Фармацевты . . .	54	116	170	—	—	
Зав. магаз. и скла- дами	354	11	365	—	—		Сестры и братья медицинские . . .	—	242	242	—	1	
Доверенные, агенты и комиссионеры . .	394	18	412	—	1		в) младший медиц.	72	410	482	—	1	
Продавцы	921	244	1165	—	3		В том числе:						
Кладовщ., приемщ., раздатч.	273	36	309	1	2		Санитары, сиделки	43	364	407	—	1	
Весовщики	129	29	158	—	—		8. Культурно-про- светит. персон.	339	614	953	—	20	
Экспедиторы	69	18	87	—	—		Из них:						
Проч. хозяйствен. персонал	221	37	258	—	1		Академики, профес. и препод. ВУЗ'ов	120	25	145	—	8	
							Учителя	117	420	537	—	8	
5. Учетно-контр. и инструкт. пер- сонал	4316	1887	6203	2	24		Редакторы, журна- листы, литерат. .	53	9	62	—	1	
Из них:							Библиотекари и му- зейн. работники	14	104	118	—	2	
Инспектора финан- совые	38	2	40	—	—		Проч. культ.-про- свет. персонал	35	56	91	—	1	
Инспектора прочие	226	21	247	—	3		9. Работники ис- кусства	181	92	273	—	9	
Контролеры и ревиз.	200	37	237	—	—		В том числе:						
Инструкт. и органи- заторы	275	68	343	1	4		Актеры и режиссеры	40	19	59	—	1	
Бухгалтеры	1056	82	1138	—	3		Балерины, танцов- щики	9	16	25	—	—	
Счетоводы	1526	705	2231	—	4		Музыканты	75	10	85	—	7	
Кассиры, казначей	284	190	474	1	1		Певцы и хористы .	11	24	35	—	—	
Контрощики, таб- ельщики	402	453	855	—	3		10. Работники связи	154	198	352	—	1	
Статистики	199	233	432	—	5		В том числе:						
Счетчики	20	53	73	—	—		Телеграфисты . . .	141	111	252	—	1	
Проч. учетно-контр- ольный персонал	90	43	133	—	1		Телефонисты . . .	5	87	92	—	—	
							11. Охрана безопас.	755	16	771	2	7	
6. Делопроизводств. персонал	885	1393	2278	1	10		Из них:						
Из них:							Милиционеры . . .	309	1	310	—	1	
Делопр. произв., корре- спонденты	394	371	765	—	2		Надзиратели мест заключен.	105	15	120	1	1	
Машинистки	9	666	675	—	1		Пожарники	169	—	169	1	2	
Регистраторы, жур- налисты	42	141	183	—	1		Проч. сл. охр. безоп.	172	—	172	—	3	
Секретари	276	94	370	1	6		12. Работники гигиены	48	223	271	—	1	
Проч. делопр. произв. персонал	164	121	285	—	—		В том числе:						
							Парикмахеры . . .	43	10	53	—	1	
							Прачки	—	208	208	—	—	

Гор. Свердловск.

Свердловский округ.

Название преобладающих занятий	П о л			В т. ч. имеющ. побочн. занят.		Название преобладающих занятий	П о л			В т. ч. имеющ. побочн. занят.	
	Муж.	Женск.	Обоего пола	В т. ч.			Муж.	Женск.	Обоего пола	В т. ч.	
				Сел.- хоз.	Не с.-хоз.					Сел.- хоз.	Не с.-хоз.
13. Младший обслужи- вающий персонал Из них:	1949	2183	4132	5	25	2. Куст.-рем. пром. В том числе:	1001	646	1647	8	13
Дворники	111	7	118	—	2	Часовщики, юве- лиры	79	1	80	—	1
Сторожа	1094	334	1428	4	18	Портные	225	255	480	—	3
Швейцары, служи- теля	95	91	186	—	2	Картузники, шапоч- ники	61	4	65	—	3
Курьеры, рассыльн.	256	378	634	—	1	Швеи, белопшвейки	1	125	126	—	1
Уборщики, -цы . .	29	861	890	—	—	Сапожники, баш- мачники	241	5	246	—	3
Источники	132	19	151	—	1	Прачки	1	158	159	—	—
Повара, кухарки .	93	52	145	—	—	3. Строительство	272	1	273	1	2
Кухон. рабочие . .	7	145	152	—	—	В т. ч. плотники .	133	—	133	1	1
Официанты, поло- вые	76	91	167	1	—	4. Транспорт . . .	798	10	808	21	4
Няни, кормилицы .	—	58	58	—	—	В том числе:					
Проч. младший обслуж. персонал	56	147	203	—	1	Возчики, извозчи- ки ломовые . . .	383	2	385	21	3
14. Личная прислуга	2	3528	3530	2	—	Кучера, извозчики легковые	412	8	420	—	1
Из них:						5. Торговля	537	241	778	8	1
Повара, кухарки .	2	1366	1368	1	—	В т. ч. разносчики	30	24	54	—	—
Няни, кормилицы .	—	727	727	—	—	6. Проч. одиночки	19	10	29	—	—
Личная прислуга на разной работе . .	—	1435	1435	1	—	V. Члены семьи помог. в занятии	392	201	593	8	79
15. Служащие проч. групп занятий . .	317	95	412	—	3	1. Сельское хоз-во .	158	41	199	2	79
Из них:						В т. ч. земледельцы	156	34	190	2	79
Служащие проч. специальн.	164	32	196	—	—	2. Кустар.-ремесл. пром.	106	47	153	4	—
Служащие без обоз- нач. специальн. . .	153	63	216	—	3	3. Транспорт . . .	37	3	40	1	—
III. Хозяйства . . .	979	116	1095	24	149	4. Торговля	85	110	195	1	—
1. Сельское хоз-во .	228	13	241	11	134	5. Проч. помог. члены семьи . . .	6	—	6	—	—
В т. ч. земледельцы	216	11	227	11	134	Прочих самодель- тельных	9231	6017	15248	—	6
2. Куст.-рем. пром. В том числе:	357	36	393	8	11	Всего самодель- ных	42073	22157	64230	142	577
Хоз. портновских мастерских	39	14	53	2	3	Всего несамодель- ных	20843	46596	67439	—	—
3. Строительство	40	—	40	5	—	В т. ч. моложе 10 л.	12808	12818	25626	—	—
4. Транспорт . . .	68	7	75	—	3	Всего населения	62916	68753	131669	—	—
5. Торговля	281	60	341	—	1						
6. Проч. хозяйства .	5	—	5	—	—						
IV. Одиночки . . .	2764	933	3697	42	101						
1. Сельское хоз-во .	137	25	162	4	81						
В т. ч. земледельцы	127	18	145	2	80						

Арамильский район.

Свердловский округ.

Название преобладающих занятий	П о л			В т. ч. имеющ. побочн. занят.		Название преобладающих занятий	П о л			В т. ч. имеющ. побочн. занят.	
	Муж.	Женск.	Обоего пола	Сел.- хоз.	Не с.-хоз.		Муж.	Женск.	Обоего пола	Сел.- хоз.	Не с.-хоз.
I. Арамильский район						III. Хозяева . .	130	36	166	14	22
А. Городское население (пригород г. Свердловска— село Уктус и раб. пос. Н.-Исетский)						1. Сельское хоз-во .	59	13	72	1	2
						В т. ч. земледельцы	58	9	67	1	21
I. Рабочие	803	126	929	39	11	2. Куст.-рем. пром.	33	4	37	10	1
1. Горнорабочие .	26	—	26	3	1	3. Торговля	6	19	25	—	—
2. Металлисты . .	289	1	290	7	3	4. Проч. хозяева .	32	—	32	3	—
а) квалифицирован.	236	—	236	4	3	IV. Одиночки . .	296	205	501	25	18
В том числе:						1. Сельское хоз-во .	46	25	71	1	15
Слесаря	91	—	91	—	2	2. Куст. рем. пром.	75	64	139	3	1
Токаря по металлу	54	—	54	1	—	3. Строительство	58	—	58	2	1
б) полуквалифицир.	47	1	48	3	—	4. Транспорт . . .	98	2	100	16	—
в) неквалифициров.	6	—	6	—	—	В том числе:					
3 Текстильщики .	21	50	71	—	—	Возчики, извозчики					
4. Кожевники . .	26	1	27	1	—	ломовые	95	2	97	16	—
5. Пищевики . . .	25	5	30	—	—	5. Торговля	14	114	128	3	1
6. Минеральщики .	31	4	35	—	1	В т. ч. разносчики	4	105	109	3	1
7. Строители . .	77	—	77	5	—	6. Проч. одиночки	5	—	5	—	—
8. Месянотранс- портники . .	51	—	51	12	—	V. Члены семьи помог. в занятии	78	164	242	3	7
9. Рабоч. проч. групп занятий .	257	65	322	11	6	1. Сельское хоз-во .	52	123	175	—	7
В том числе:						В т. ч. земледельцы	51	118	169	—	7
Чернорабочие . . .	134	13	147	5	1	2. Торговля	7	28	35	—	—
Поденно-перем. ра- бочие	29	34	63	4	1	3. Проч. помог. члены семьи . .	19	13	32	3	—
II. Служащие . .	194	128	322	10	2	Прочих самодея- тельных	243	293	536	—	1
1. Торговый и хоз. персонал	34	7	41	1	—	Всего самодейтель- ных	1744	952	2696	91	61
2. Учетно - контр. и инструктор- ский персонал .	41	5	46	3	1	Всего несамодея- тельных	1353	2788	4141	—	—
3. Культурно-про- светит. персонал	4	25	29	—	—	В т. ч. моложе 10 л.	845	916	1761	—	—
4. Младший обслу- жив. персонал .	53	27	80	4	1	Всего населения	3097	3740	6837	—	—
В т. ч. сторожа .	38	10	48	4	1	Б. Сельское население					
5. Личная прислуга	—	53	53	—	—	I. Рабочие	1635	910	2545	505	30
6. Служащие проч. групп занятий . .	62	11	73	2	—	1. Сел.-хоз. рабочие в хоз. крест. ти- па	82	65	147	7	4

Название преобладающих занятий	П о л			В т. ч. имеющ. побочн. занят.		Название преобладающих занятий	П о л			В т. ч. имеющ. побочн. занят.	
	Муж.	Женск.	Обоего пола	Сел.- хоз.	Не с.-хоз.		Муж.	Женск.	Обоего пола	Сел.- хоз.	Не с.-хоз.
2. Рабочие сел.-хоз. предприятий . . .	14	19	33	—	—	II. Служащие . . .	463	497	960	87	13
3. Металлисты . .	160	—	160	29	7	1. Руководящий персонал	50	6	56	8	1
а) квалифицирован.	132	—	132	19	5	2. Технический пер- сонал	71	2	73	4	—
В т. ч. слесаря . .	69	—	69	5	2	3. Торгов. и хоз. персонал	63	12	75	16	2
б) полуквалифицир.	28	—	28	10	2	4. Учетно-контр. и инструк. пер- сонал	111	16	127	10	1
4. Деревообделочн.	53	1	54	9	2	В том числе:	43	5	48	5	—
5. Текстильщики .	412	461	873	184	2	Счетоводы	24	8	32	3	1
а) квалифицирован.	195	329	524	111	1	Канториски, та- бельщики	13	28	41	3	—
В том числе:	55	63	118	21	—	5. Делопроизводств. персонал	11	30	41	8	2
Прядильщики . . .	71	237	308	60	1	6. Медико-санитар- ный персонал . . .	22	50	72	4	1
Ткачи	206	122	328	70	1	В т. ч. учителя . . .	12	45	57	4	1
б) полуквалифицир.	56	10	66	26	—	8. Младший обслу- жив. персонал . . .	94	85	179	33	3
В том числе:	11	10	21	3	—	В т. ч. сторожа . . .	81	43	124	29	2
Трепальщ., чесали	100	10	110	47	2	9. Личная прислуга	1	249	250	—	—
в) неквалифициров.	62	2	64	25	1	В том числе:	1	203	204	—	—
Квалифицир. рабо- чие мельниц . . .	56	2	58	23	1	Няни, кормилицы . .	1	203	204	—	—
б) полуквалифицир.	26	—	26	18	1	10. Служащие проч. групп занятий . . .	27	19	46	1	3
в) неквалифициров.	12	8	20	4	—	III. Хозяева	3155	503	3658	161	863
7. Строители . . .	63	2	65	12	—	1. Сельское хоз-во . .	2982	498	3480	45	860
8. Жел.-дорожники	128	15	143	21	1	В т. ч. земледельцы	2978	492	3470	45	458
а) квалифицирован.	17	—	17	—	—	2. Куст -рем. пром.	145	3	148	108	2
б) полуквалифицир.	33	—	33	6	—	В том числе:	54	—	54	49	1
в) неквалифициров.	78	15	93	15	1	Хоз. тележных, ко- лесных и пр. эки- пажных заведений	28	2	30	8	1
9. Местнотранс- портники	97	5	102	28	2	3. Проч. хозяева . . .	28	2	30	8	1
а) квалифицирован.	1	—	1	1	—	IV. Одиночки	376	200	576	92	57
б) полуквалифицир.	59	1	60	18	2	1. Сельское хоз-во	136	118	254	4	46
В том числе:	56	1	57	18	1	В т. ч. земледельцы	132	103	235	4	45
Возчики, извозчики ломовые	37	4	41	9	—						
10. Рабочие силовых установок	62	—	62	22	1						
11. Рабочие проч. групп занятий . . .	464	332	796	146	9						
В том числе:											
Браковщики, сор- тировщики	7	61	68	14	—						
Чернорабочие	91	61	152	29	2						
Перем.-поденн. ра- бочие	226	148	374	66	4						
Рабочие без обозн. сп. циальности . . .	49	15	64	9	1						

Арамилский район.
Баженовский район.

Свердловский округ.

Название преобладающих занятий	П о л			В т. ч. имеющ. побочн. занят.			Название преобладающих занятий	П о л			В т. ч. имеющ. побочн. занят.		
	Муж.	Женск.	Обоего пола	Сел.- хоз.	Не	с.-хоз.		Муж.	Женск.	Обоего пола	Сел.- хоз.	Не	с.-хоз.
2. Куст.-рем. пром.	134	64	198	54	7		в) неквалифициров.	130	175	305	—	—	
3. Строительство	78	—	78	24	2		В том числе:						
В т. ч. плотники .	64	—	64	22	2		Выборщики и сор- тировщики породы	31	153	184	—	—	
4. Торговля	12	18	30	1	2		2. Металлисты .	271	9	280	1	1	
5. Проч. одиночки	16	—	16	9	—		а) квалифициров. .	251	8	259	1	1	
							В т. ч. слесаря .	141	5	146	—	—	1
							б) полуквалифицир.	19	1	20	—	—	
							в) неквалифициров.	1	—	1	—	—	
V. Члены семьи помог. в занятии	2413	5746	8159	72	343		3. Деревообделочн.	45	4	49	—	—	
1. Сельское хоз-во	2351	5728	8079	43	342		4. Строители . .	266	1	267	6	—	
В т. ч. земледельцы	2349	5715	8064	42	342		а) квалифицирован	266	1	267	6	—	
2. Куст.-рем. пром.	56	9	65	27	1		В т. ч. плотники .	169	—	169	6	—	
3. Проч. помог. члены семьи . . .	6	9	15	2	—		5. Жел.-дорожники	32	—	32	—	—	1
Проч. самодеятель- ных	180	233	413	4	—		6. Местнотранс- портники	177	177	354	—	—	1
							б) полуквалифицир.	101	1	102	—	—	
							В том числе:						
							Возчики, извозчики						
							ломовые	84	1	85	—	—	
Всего самодея- тельных	8222	8089	16311	921	1306		в) неквалифициров.	76	176	252	—	—	1
							В том числе:						
Всего несамодея- тельных	4772	7040	11812	—	—		Грузчики	34	63	97	—	—	1
В т. ч. моложе 10 л.	3638	3664	7302	—	—		Носильщики . . .	28	113	141	—	—	
Всего населения	12994	15129	28123	—	—		7. Рабочие силовых установок	191	—	191	—	—	
По всему району							а) квалифицирован.	69	—	69	—	—	
Самодеятельных .	9966	9041	19007	1012	1367		Из них машинисты	69	—	69	—	—	
Несамодеятельных	6125	9828	15953	—	—		б) полуквалифицир.	122	—	122	—	—	
Всего населения	16091	18869	34960	—	—		В т. ч. смазчики .	88	—	88	—	—	
II. Баженовский (быв. Белоярский) район							8 Рабочие прочих групп занятий .	631	261	892	1	—	
							В том числе:						
А. Городское население (раб. пос. Асбест)							Чернорабочие . . .	506	167	673	—	—	
							Рабочие без обозна- чен. специальности	51	82	133	—	—	
I. Рабочие	2151	667	2818	9	3		II. Служащие . .	474	359	833	—	—	5
1. Горнорабочие .	538	215	753	1	—		1. Руководящий персонал	48	6	54	—	—	
В том числе:							2. Технический пер- сонал	150	18	168	—	—	1
а) квалифицирован.	326	29	355	1	—		а) высший технич. .	9	—	9	—	—	
Забойщики, заруб- щики, отбойщики	304	29	333	—	—		б) средний технич.	141	18	159	—	—	1
б) полуквалифицир.	82	11	93	—	—		В том числе:						
В том числе:							Бригадиры, десят- ники	113	16	129	—	—	1
Плитовые, откатчи- ки, отцепщики . .	57	11	68	—	—		3. Торговый и хо- зяйствен. персон.	60	11	71	—	—	
							В т. ч. продавцы .	21	8	29	—	—	

Баженовский район.

Свердловский округ.

Название преобладающих занятий	П о л			В т. ч. имеющ. побочн. занят.		Название преобладающих занятий	П о л			В т. ч. имеющ. побочн. занят.	
	Муж.	Женск.	Обоего пола	Сел.- хоз.	Не с.-хоз.		Муж.	Женск.	Обоего пола	Сел.- хоз.	Не с.-хоз.
4. Учетно-контр. и инструкторский персонал	98	16	114	—	1	2. Горнорабочие .	113	91	204	—	—
В т. ч. счетоводы .	62	6	68	—	—	а) квалифицирован.	64	—	64	—	—
5. Делопроизводств. персонал	17	25	42	—	1	Из них:					
6. Медико-санитар- ный персонал . .	8	51	59	—	—	Забойщики, заруб-	64	—	64	—	—
В том числе:						щики, отбойщики .	64	—	64	—	—
Санитары, сиделки	—	29	29	—	—	б) полуквалифицир.	44	91	135	—	—
7. Культурно-про- светит. персон.	5	20	25	—	—	в) неквалифициров.	5	—	5	—	—
8. Младший обслу- жив. персонал . .	62	110	172	—	1	3. Металлисты . .	45	—	45	3	—
В том числе:						4. Текстильщики .	27	157	184	2	1
Сторожа	58	37	95	—	—	а) квалифицирован.	4	46	50	1	1
Уборщики-цы . . .	1	42	43	—	1	б) полуквалифицир.	12	98	110	1	—
9. Личн. прислуга	1	69	70	—	—	в) неквалифициров.	11	13	24	—	—
10. Служащ. проч. групп занятий	25	33	58	—	1	5. Строители . .	38	—	38	2	—
III. Хозяева . . .	26	2	28	—	3	6. Жел.-дорожники	41	3	44	6	—
IV. Одиночки . .	43	11	54	1	19	7. Рабочие силовых установок . . .	29	2	31	—	—
V. Члены семьи помог. в занятии	27	15	42	—	26	8. Рабочие прочих групп занятий .	147	78	225	9	2
1. Сельское хоз-во .	26	5	31	—	26	В т. ч. чернорабочие	33	21	54	3	1
2. Проч. помог. члены семьи . . .	1	10	11	—	—	II. Служащие . .	359	311	670	33	5
Проч. самостоятель- ных	79	113	192	—	—	1. Руководящий персонал	54	7	61	—	—
Всего самостоятель- ных	2800	1167	3967	10	56	2. Технический пер- сонал	60	3	63	—	1
Всего несамодея- тельных	1172	2450	3622	—	—	3. Торговый и хо- зяйств. персонал	43	3	46	8	—
В т. ч. моложе 10 л.	796	697	1493	—	—	4. Учетно-контр. и инстр. персонал .	79	14	93	5	—
Всего населения	3972	3617	7589	—	—	В т. ч. счетоводы .	29	2	31	2	—
Б. Сельское население						5. Делопроизводств. персонал	24	8	32	4	—
1. Рабочие	503	434	937	23	3	6. Медико-санит. персонал	12	33	45	—	—
1. Сел.-хоз. рабочие в хоз. крестьян. тина	63	103	166	1	—	7. Культурно-про- светит. персон.	25	46	71	11	2
						В т. ч. учителя . .	15	43	58	10	1
						8. Младший обсл. персонал	35	66	101	3	2
						В т. ч. сторожа . .	26	43	69	3	2
						9. Личн. прислуга	1	122	123	1	—
						В том числе:					
						Няни, кормилицы .	1	83	84	—	—

Баженовский район.
Березовский район.

Свердловский округ.

Название преобладающих занятий	П о л			В т. ч. имеющ. побочн. занят.		Название преобладающих занятий	П о л			В т. ч. имеющ. побочн. занят.	
	Муж.	Женск.	Обоего пола	Сел.- хоз.	Не с.-хоз.		Муж.	Женск.	Обоего пола	Сел.- хоз.	Не с.-хоз.
10. Служащ. проч. групп занятий . .	26	9	35	1	—	III. Березовский район					
III. Хозяева . . .	5783	864	6647	54	1725	А. Городское население (раб. пос. Березовский, ф.-з. пос. Пышминский и пригород г. Свердловска— село Шарташ)					
1. Сельское хоз-во .	5746	863	6609	45	1724	I. Рабочие	907	114	1021	71	24
Из них земледельцы	5746	860	6606	45	1724	1. Металлисты .	179	1	180	5	4
2. Куст.-рем. пром.	31	—	31	6	1	а) квалифицирован.	97	—	97	4	1
3. Проч. хозяева .	6	1	7	3	—	В т. ч. кузнецы .	60	—	60	—	—
IV. Одиночки . .	324	275	599	13	72	б) полуквалифицир.	80	1	81	—	3
1. Сельское хоз-во	188	222	410	3	67	В т. ч. молотобойцы	71	—	71	—	3
В т. ч. земледельцы	187	216	403	2	67	в) неквалифициров.	2	—	2	1	—
2. Кустарно-рем. пром.	93	48	141	5	4	2. Кожевники . .	62	10	72	19	1
3. Строительство	35	—	35	3	1	3. Строители . .	84	—	84	7	—
4. Прочие одиночки	8	5	13	2	—	4. Жел.-дорожники	25	1	26	1	—
V. Члены семьи помог. в занятии	4369	9800	14169	60	672	5. Местнотранс- портники . .	141	6	147	14	3
1. Сельское хоз-во .	4354	9790	14144	55	671	В том числе:					
В т. ч. земледельцы	4354	9787	14141	55	670	Возчики, извозчи- ки ломовые . .	91	—	91	10	2
2. Проч. помог. чле- ны семьи	15	10	25	5	1	6. Рабочие силовых установок . . .	30	1	31	—	2
Проч. самостоятель- ных	143	208	351	1	2	7. Рабочие прочих групп занятий .	386	95	481	25	14
Всего самоделя- тельных	11481	11892	23373	484	2479	В том числе:					
Всего несамодея- тельных	5738	7561	13299	—	—	Чернорабочие . . .	207	34	241	16	9
В т. ч. моложе 10 л.	4714	4801	9515	—	—	Поден. - перем. ра- бочие	71	52	123	4	1
Всего населения	17219	19453	36672	—	—	II Служащие . .	250	209	459	18	21
По всему району						1. Торговый и хо- зяйств. персон. .	43	5	48	3	4
Самодельных .	14281	13059	27340	194	2535	В т. ч. продавцы .	30	5	35	2	1
Несамодельных	6910	10011	16921	—	—	2. Учетно-контр. и инстр. персон.	49	12	61	3	3
Всего населения	21191	23070	44261	—	—	В т. ч. счетоводы .	25	4	29	1	—
						3. Делопроизводств. персонал	21	11	32	3	2
						4. Культурно-про- свет. персонал .	9	30	39	—	—
						В т. ч. учителя .	5	24	29	—	—

Березовский район.

Свердловский округ.

Название преобладающих занятий	П о л			В т. ч. имеющ. побочн. занят.		Название преобладающих занятий	П о л			В т. ч. имеющ. побочн. занят.	
	Муж.	Женск.	Обоего пола	Сел.- хоз.			Муж.	Женск.	Обоего пола	Сел.- хоз.	
				Не	с.-хоз.					Не	с.-хоз.
5. Младший обслужи- в. персонал	69	41	110	7	5	3. Проч. помог. члены семьи	13	6	19	—	—
В т. ч. сторожа	45	25	70	5	4	Прочих самодеятель- ных	292	373	665	1	—
6. Личная прислуга	—	75	75	—	1	Всего самодея- тельных	2879	1256	4135	176	188
7. Служащие проч. групп занятий	59	35	94	2	6	Всего несамодея- тельных	2305	4894	7199	—	—
III. Хозяйства	503	65	568	32	64	В т. ч. моложе 10 л.	1452	1569	3021	—	—
1. Сельское хоз-во	111	55	166	3	49	Всего населения	5184	6150	11334	—	—
В т. ч. земледельцы	105	45	150	3	46	Б. Сельское население.					
2. Куст.-рем. пром. В том числе: Хоз. кузнечных заведений	354	9	363	28	12	1. Рабочие	937	140	1077	60	12
Хоз. сапожных ма- стерских	158	2	160	6	3	1. Сел.-хоз. рабочие с хоз. крест. типа	21	14	35	—	—
3. Проч. хозяйства	76	—	76	5	4	2. Рабочие лесного дела	150	11	161	14	1
IV. Одиночки	686	225	911	41	45	В том числе: Лесозаготовщики	104	11	115	9	1
1. Сельское хоз-во	26	48	74	2	13	3. Жел.-дорожники а) квалифицирован.	120	8	128	—	1
В т. ч. земледельцы	19	34	53	—	13	б) полуквалифицир.	34	—	34	—	—
2. Кустарно-рем. пром.	479	98	577	25	26	в) неквалифициров.	64	8	72	—	1
В том числе: Кузнецы	63	1	64	3	4	4. Местнотранс- портники	113	3	116	3	2
Бондари, бочары	51	—	51	1	1	а) квалифицирован.	28	—	28	3	1
Сапожники, баш- мачники	219	5	224	10	9	в) неквалифициров.	85	3	88	—	1
3. Строительство	48	—	48	2	2	В т. ч. грузчики	74	3	77	—	1
4. Транспорт	125	—	125	9	1	5. Рабочие проч. групп занятий	533	104	637	43	8
В том числе: Возчики, извозчики ломовые	122	—	122	8	1	В том числе: Чернорабочие	156	91	247	4	—
5. Торговля	7	78	85	3	3	Перемен.-поденные рабочие	199	6	205	12	1
В т. ч. разносчики	1	73	74	—	3	Рабоч. без обозна- чения специальн.	97	5	102	26	7
6. Проч. одиночки	1	1	2	—	—	II Служащие	169	120	289	10	5
V. Члены семьи помог. в занятии	241	270	511	13	34	1. Технич. персонал	53	1	54	—	—
1. Сельское хоз-во	93	247	340	2	32	2. Учетно-контр. и инстр. перс.	33	8	41	2	1
В т. ч. земледельцы	91	236	327	2	31	В т. ч. счетоводы	21	4	25	2	—
2. Куст.-рем. пром. В том числе: Сапожники, баш- мачники	135	17	152	11	2	3. Младший обсл. персонал	29	33	62	3	—
	56	3	59	5	2	В т. ч. сторожа	29	25	54	3	—

Березовский район.
Бисертский район.

Свердловский округ.

Название преобладающих занятий	П о л			В т. ч. имеющ. побочн. занят.		Название преобладающих занятий	П о л			В т. ч. имеющ. побочн. занят.	
	Муж.	Женск.	Обоего пола	Сел.- хоз.			Муж.	Женск.	Обоего пола	Сел.- хоз.	
				Не с.-хоз.	с.-хоз.					Не с.-хоз.	с.-хоз.
4. Личная прислуга	—	51	51	—	—	IV. Бисертский район					
5. Служащие проч. групп занятий . .	54	27	81	5	4	A. Городское население: (ф.-з. пос. Бисерть)					
III. Хозяева . . .	324	52	376	43	103	I. Рабочие	642	154	796	180	5
1. Сельское хоз-во .	240	50	290	26	101	1. Сел.-хоз. рабочие в хоз. крест. типа	8	26	34	—	—
В т. ч. земледельцы	230	48	278	25	100	2. Рабочие лесного дела	106	5	111	40	1
2 Куст.-рем. пром.	67	2	69	16	2	В т. ч. лесозаготов.	90	4	94	30	1
3. Проч. хозяева .	17	—	17	1	—	3. Металлисты .	80	12	92	26	1
IV. Одиночки . .	345	92	437	80	26	4. Жел.-дорожники	49	4	53	13	—
1. Сельское хоз-во .	42	64	106	5	14	5. Местнотран- спортники . . .	121	—	121	41	1
В т. ч. земледельцы	21	29	50	1	10	б) полуквалифицир. Из них:	110	—	110	41	1
2. Куст.-рем. пром.	119	28	147	15	8	Возчики, извозчики ломовые	110	—	110	41	1
3. Строительство	27	—	27	—	2	в) неквалифициров.	11	—	11	—	—
4. Транспорт . . .	152	—	152	60	2	6. Рабочие проч. групп занятий	278	107	385	60	2
В том числе:						В том числе:					
Возчики, извозчики ломовые	151	—	151	60	2	Чернорабочие . .	129	43	172	32	—
5. Проч. одиночки	5	—	5	—	—	Поден.-переменные рабочие	81	48	129	18	1
V. Члены семьи помог. в занятии	197	386	583	20	32	II. Служащие . .	199	139	338	37	2
1. Сельское хоз-во	126	370	496	13	31	1. Руков. персонал	26	1	27	6	1
В т. ч. земледельцы	122	367	489	13	31	2. Торговый и хо- зяйств. персонал	23	3	26	6	—
2. Куст.-рем. пром.	54	16	70	7	1	3. Учетно-контр. и инструкторск. персонал	45	2	47	10	—
В т. ч. деревообдел.	46	13	59	6	—	4. Медико-санит. персонал	6	21	27	—	—
3. Проч. помог. члены семьи . .	17	—	17	—	—	5. Культурно-про- светит. персонал	11	26	37	3	—
Проч. самостоятель- ных	93	123	216	—	—	6. Младший об- служив. персон. В т. ч. сторожа . .	31	28	59	8	—
Всего самодея- тельных	2065	913	2978	213	178	7. Личная прислуга	—	44	44	—	—
Всего несамодея- тельных	1549	3076	4625	—	—	8. Служ. проч. групп занятий .	57	14	71	4	1
В т. ч. моложе 10 л.	987	1058	2045	—	—						
Всего населения	3614	3989	7603	—	—						
По всему району											
Самостоятельных .	4944	2169	7113	389	366						
Несамостоятельных	3854	7970	11824	—	—						
Всего населения	8798	10139	18937	—	—						

Бисертский район.

Свердловский округ.

Название преобладающих занятий	П о л			В т. ч. имеющ. побочн. занят.			Название преобладающих занятий	П о л			В т. ч. имеющ. побочн. занят.		
	Муж.	Женск.	Обоего пола	Сел.- хоз.	Не с.-хоз.			Муж.	Женск.	Обоего пола	Сел.- хоз.	Не с.-хоз.	
III. Хозяева . . .	493	68	561	30	124		II. Служащие . .	76	91	167	8	3	
1. Сельское хоз-во .	445	65	510	7	122		1. Личная прислуга	1	65	66	—	—	
В т. ч. земледельцы	437	65	502	5	122		В том числе:						
2. Куст.-рем. пром.	33	3	36	14	2		Няни, кормилицы .	1	44	45	—	—	
3. Прочие хозяева .	15	—	15	9	—		2. Служащ. проч. групп занятий	75	26	101	8	3	
IV. Одиночки . .	215	42	257	44	18		III. Хозяева . . .	1714	236	1950	87	309	
1. Сельское хоз-во .	71	9	80	1	17		1. Сельское хоз-во .	1691	231	1922	73	309	
В т. ч. земледельцы	49	8	57	—	16		В т. ч. земледельцы	1683	231	1914	72	309	
2. Куст.-рем. пром.	74	24	98	22	1		2. Прочие хозяева .	23	5	28	14	—	
3. Строительство	55	1	56	15	—		IV. Одиночки . .	104	66	170	15	8	
4. Проч. одиночки	15	8	23	6	—		1. Сельское хоз-во .	40	36	76	—	5	
V. Члены семьи по- мог. в занятии	423	578	1001	8	24		В т. ч. земледельцы	26	35	61	—	5	
1. Сельское хоз-во .	403	569	972	2	23		2. Куст.-рем. пром.	43	30	73	8	2	
В т. ч. земледельцы	396	568	964	1	23		3. Проч. одиночки	21	—	21	7	1	
2. Прочие помог. члены семьи . .	20	9	29	6	1		V. Члены семьи помог. в занятии	1288	3027	4315	32	109	
Прочих самоделя- тельных	269	233	502	1	—		1. Сельское хоз-во .	1277	3008	4285	28	109	
Всего самоделятель- ных	2241	1214	3455	300	173		В т. ч. земледельцы	1276	2000	3276	28	109	
Всего несамоделя- тельных	1528	3096	4624	—	—		2. Проч. помог. члены семьи . . .	11	19	30	4	—	
В т. ч. моложе 10 л.	1029	1088	2117	—	—		Проч. самоделятель- ных	26	39	65	1	—	
Всего населения	3769	4310	8079	—	—		Всего самоделятель- ных	3455	3621	7076	173	436	
Б. Сельское население.							Всего несамоделя- тельных	2032	2605	4637	—	—	
I. Рабочие	247	162	409	30	7		В т. ч. моложе 10 л.	1583	1629	3212	—	—	
1. Сел.-хоз. рабочие з хоз. крест. ти- па	68	79	147	15	5		Всего населения	5487	6226	11713	—	—	
2. Жел.-дорожники	63	9	72	8	1		По всему району:						
3. Рабочие прочих групп занятий .	116	74	190	7	1		Самоделятельных .	5696	4835	10531	473	609	
В том числе:							Несамоделятельных	3560	5701	9261	—	—	
Чернорабочие . . .	42	18	60	2	—		Всего населения	9256	10536	19792	—	—	
Поден.-переменные рабочие	27	44	71	3	1								

Егоршинский район.

Свердловский округ.

Название преобладающих занятий	П о л			В т. ч. имеющ. побочн. занят.		Название преобладающих занятий	П о л			В т. ч. имеющ. побочн. занят.	
	Муж.	Женск.	Обоего пола				Муж.	Женск.	Обоего пола		
				Сел.- хоз.	Не с.-хоз.					Сел.- хоз.	Не с.-хоз.
V. Егоршинский район						5. Медико-санит. персонал					
А. Городское население (Раб. пос. Артемовский, Егоршинские копи и ст. пос. Егоршино).						9 18 27 — —					
I. Рабочие						6. Младший обслу- жив. персонал 18 58 76 — 1					
1. Горнорабочие . . 306 44 350 — —						В т. ч. сторожа . . 16 45 61 — 1					
а) квалифицирован. 220 — 220 — —						7. Личная прислуга — 48 48 — —					
В том числе:						В том числе:					
Забойщики, заруб- щики, отбойщики 214 — 214 — —						Няни, кормилицы — 32 32 — —					
б) полуквалифицир 76 — 76 — —						8. Служащ. проч. групп занятий . 49 39 88 — 1					
В том числе:						III. Хозяева					
Плитовые, откатчи- ки, отцепщики . . 60 — 60 — —						IV. Одиночки . . 6 5 11 — —					
в) неквалифициров. 10 44 54 — —						V. Члены семьи помог. в занятии — 2 2 — —					
2. Металлисты . . 123 2 125 — —						Прочих самоделя- тельных 44 53 97 — —					
а) квалифицирован. 112 2 114 — —						Всего самодель- ных 1129 321 1450 1 4					
В т. ч. слесаря 63 — 63 — —						Всего несамоделя- тельных 767 1467 2234 — —					
б) полуквалифицир 11 — 11 — —						В т. ч. моложе 10 л. 516 443 959 — —					
3. Строители . . 40 — 40 — 1						Всего населения 1896 1788 3684 — —					
4. Жел-дорожники 148 5 153 — —						Б. Сельское население					
а) квалифицирован. 100 — 100 — —						I. Рабочие 527 151 678 51 4					
В т. ч. машинисты 64 — 64 — —						1. Сел.-хоз. рабочие в хоз. крестьян. типа 35 72 107 — —					
б) полуквалифицир. 37 3 40 — —						2. Горнорабочие . . 80 26 106 9 2					
в) неквалифициров. 11 2 13 — —						а) квалифицирован. 36 — 36 4 —					
5. Местнотранс- портники 34 3 37 — —						б) полуквалифицир. 21 — 21 1 —					
6. Рабочие силовых установок 36 — 36 — —						в) неквалифициров. 23 26 49 4 2					
7. Рабочие проч. групп занятий . 159 16 175 — 1						3. Металлисты . . 122 5 127 18 —					
В том числе:						а) квалифицирован. 118 — 118 18 —					
Раб. без обозначен. специальности . . 114 5 119 — 1						В т. ч. слесаря . . 59 — 59 10 —					
II. Служащие . . 233 191 424 1 2						б) полуквалифицир. 3 — 3 — —					
1. Руководящий персонал 47 4 51 — —						в) неквалифициров. 1 5 6 — —					
2. Технический персонал 54 — 54 — —						4. Строители . . 45 — 45 4 1					
3. Учетно-контр. и инструктор. персонал 42 13 55 1 —						5. Жел-дорожники 136 7 143 6 1					
4. Делопроизводст- венный персонал. 14 11 25 — —						а) квалифицирован. 55 — 55 1 —					
						б) полуквалифицир. 49 4 53 5 —					
						в) неквалифициров. 32 3 35 — 1					

Егоршинский район.
Каслинский район.

Свердловский округ.

Название преобладающих занятий	П о л			В т. ч. имеющ. побочн. занят.		Название преобладающих занятий	П о л			В т. ч. имеющ. побочн. занят.	
	Муж.	Женск.	Обоего пола	Сел.- хоз.	Не с.-хоз.		Муж.	Женск.	Обоего пола	Сел.- хоз.	Не с.-хоз.
6. Местнотранс- портники . . .	29	1	30	3	—	3. Прочие помог. члены семьи . .	4	8	12	1	—
7. Рабочие прочих групп занятий .	80	40	120	11	—	Прочих самоделя- тельных	66	67	133	—	—
II. Служащие . .	172	160	332	22	2	Всего самодель- ных	8608	8928	17536	118	1440
1. Руководящ. пер- сонал	24	2	26	8	1	Всего несамоделя- тельных	3395	4627	8022	—	—
2. Технический персонал	27	—	27	—	—	В т. ч. моложе 10 л.	2958	2970	5928	—	—
3. Учетно-контр. и инстр. персонал	35	8	43	6	—	Всего населения	12003	13555	25558	—	—
4. Медико-санит. персонал	8	26	34	1	—	По всему району					
5. Культурно-про- свещит. персонал	18	40	58	2	—	Самодельных . .	9737	9249	18986	119	1444
В т. ч. учителя .	12	39	51	2	—	Несамодельных	4162	6094	10256	—	—
6. Младший обсл. персонал	22	32	54	3	—	Всего населения	13899	15343	29242	—	—
В т. ч. сторожа . .	17	26	43	1	—	VI. Каслинский район					
7. Личн. прислуга	—	37	37	—	—	А. Городское население (раб. пос. Касли)					
8. Служащ. проч. групп занятий.	38	15	53	2	1	I. Рабочие	2091	428	2519	347	12
III. Хозяева . . .	4151	623	4774	27	986	1. Сел.-хоз. рабочие в хоз. крест. типа	47	1	48	12	—
1. Сельское хоз-во .	4117	623	4740	19	984	2. Металлисты .	1488	252	1740	235	8
Из них земледельцы.	4117	623	4740	19	984	а) квалифицирован.	1288	26	1314	218	6
2. Проч. хозяева .	34	—	34	8	2	В том числе:					
IV. Одиночки . .	128	134	262	8	17	Литейщики, фор- мовщики	1018	18	1036	177	5
1. Сельское хоз-во .	49	110	159	—	13	Слесаря	153	8	161	21	—
В т. ч. земледельцы	47	110	157	—	12	б) полуквалифицир.	51	15	66	9	1
2. Куст.-рем. пром.	61	24	85	8	3	в) неквалифициров.	149	211	360	8	1
3. Проч. одиночки	18	—	18	—	1	3. Деревообделочн.	31	—	31	7	—
V. Члены семьи помог. в занятии	3564	7793	11357	10	431	4. Строители . .	56	2	58	9	—
1. Сельское хоз-во .	3543	7774	11317	5	430	5. Местнотранс- портники	154	23	177	36	2
Из них земледельцы	3543	7774	11317	5	430	б) полуквалифицир.	131	2	133	35	1
2. Куст.-рем. пром	17	11	28	4	1	В том числе:					
						Возчики, извозчики					
						ломовые	126	2	128	34	1
						в) неквалифициров.	23	21	44	1	1
						6. Рабочие силовых установок	35	—	35	7	1

Каслинский район.

Свердловский округ.

Название преобладающих занятий	П о л			В т. ч. имеющ. побочн. занят.			Название преобладающих занятий	П о л			В т. ч. имеющ. побочн. занят.		
	Муж.	Женск.	Обоего пола	Сел. хоз.	Не с-хоз.			Муж.	Женск.	Обоего пола	Сел. хоз.	Не с-хоз.	
7. Рабочие проч. групп занятий . . .	280	150	430	41	1		IV. Одиночки . .	444	228	672	61	18	
В том числе:							1. Сельское хоз-во . .	59	16	75	4	8	
Чернорабочие . . .	107	77	184	14	1		В т. ч. земледельцы . .	42	14	56	2	7	
Поден.-переменные рабочие	71	40	111	10	—		2. Куст.-рем. пром.	204	182	386	24	6	
II. Служащие . . .	522	327	849	77	6		В том числе:						
1. Руководящий персонал	58	6	64	11	1		Проч. текстильщ. . .	2	90	92	1	1	
2. Техническ. пер- сонал	50	1	51	8	1		Сапожники, баш- мачники	69	2	71	1	2	
3. Торгов. и хозяй- ствен. персонал . .	84	8	92	11	3		3. Строительство	82	—	82	8	1	
В т. ч. продавцы . .	30	5	35	1	2		В т. ч. плотники . .	58	—	58	7	—	
4. Учетно-контр. и инструктор- ский персонал . .	160	9	169	27	—		4. Транспортники	63	—	63	22	2	
В том числе:							В том числе:						
Счетоводы	85	1	86	20	—		Возчики, извозчики	62	—	62	22	2	
Конторщ., табель- щики	42	4	46	4	—		ломовые	62	—	62	22	2	
5. Делопроизводств. персонал	43	26	69	8	1		5. Торговля	32	26	58	3	1	
6. Медико-санитар- ный персонал . . .	8	27	35	—	—		6. Проч. одиночки . .	4	4	8	—	—	
7. Культурно-про- светит. персонал . .	17	62	79	—	—		V. Члены семьи						
В т. ч. учителя . . .	13	52	65	—	—		помог. в запятни	988	1838	2876	20	54	
8. Охрана безопас- ности	25	—	25	2	—		1. Сельское хоз-во . .	888	1855	2743	3	52	
9. Младший обслу- жив. персонал . . .	68	101	169	8	—		В т. ч. земледельцы . .	883	1855	2738	3	52	
В т. ч. сторожа . .	57	76	133	8	—		2. Куст.-рем. пром.	65	18	83	10	1	
10. Личн. прислуга . .	—	76	76	—	—		3. Проч. помог.	35	15	50	7	1	
11. Служащие проч. групп занятий . . .	9	11	20	2	—		члены семьи	35	15	50	7	1	
III. Хозяева . . .	965	115	1080	46	167		Прочих самодей- тельных	334	337	671	1	—	
1. Сельское хоз-во . .	830	101	931	14	167		Всего самодей-						
В т. ч. земледельцы .	815	99	914	10	167		тельных	5344	3323	8667	552	257	
2. Куст.-рем. пром.	88	7	95	22	—		Всего несамодей-						
3. Прочие хозяева . .	47	7	54	10	—		тельных	2998	6278	9276	—	—	
							В т. ч. моложе 10 л.	2010	2091	4101	—	—	
							Всего населения	8342	9601	17943	—	—	
							Б. Сельское население						
							I. Рабочие	498	209	707	52	14	
							1. Сел.-хоз. рабочие						
							в хоз. крестьян.						
							типа	54	37	91	—	1	
							2. Сел.-хоз. рабочие						
							в сел.-хоз. предпр.	21	10	31	—	2	

Каслинский район.
Кыштымский район.

Свердловский округ.

Название преобладающих занятий	П о л			В т. ч. имеющ. побочн. занят.			Название преобладающих занятий	П о л			В т. ч. имеющ. побочн. занят.		
	Муж.	Женск.	Обоего пола	Сел.- хоз.	Не с.-хоз.			Муж.	Женск.	Обоего пола	Сел.- хоз.	Не с.-хоз.	
3. Металлисты . .	45	—	45	2	1		2. Проч. помогающ. члены семьи . . .	9	7	16	2	—	
4. Минеральщики .	97	1	98	1	4		Прочих самоделя- тельных	69	65	134	3	—	
5. Строители . .	31	—	31	5	—		Всего самоделя- тельных	6148	6508	12656	279	927	
6. Жел-дорожники	32	—	32	—	—		Всего населения	8764	9770	18534	—	—	
7. Местнотранс- портники	38	—	38	2	—		Всего несамодейт. В т. ч. моложе 10 л.	2616 2318	3262 2244	5878 4562	—	—	
8. Рабочие проч. групп занятий . .	180	161	341	42	6		По всему району						
В т. ч. чернорабочие	94	128	222	37	3		Самодельных . .	11492	9831	21323	831	1184	
II. Служащие . .	165	119	284	20	5		Несамодейных	5614	9540	15154	—	—	
1. Учетно-контр. и инстр. персо- нал	37	4	41	1	1		Всего населения	17106	19371	36477	—	—	
2. Культ.-просвет. персонал	16	25	41	2	1		VII. Кыштымский район						
В т. ч. учителя . .	10	23	33	2	1		А. Городское население (Раб. пос.: Кыштым и Кара- баш, ф.-з. п. Сак-Элкинский)						
3. Младший обсл. персонал	35	34	69	10	1		И. Рабочие	3131	203	3334	50	26	
В т. ч. сторожа . .	33	25	58	8	1		1. Сел.-хоз. рабочие в хоз. крест. типа	9	18	27	—	—	
4. Личная прислуга	—	43	43	—	1		2. Рабочие лесного дела	58	—	58	1	1	
5. Служащие проч. групп занятий . .	77	13	90	7	1		3. Горнорабочие . .	163	7	170	—	1	
III. Хозяева . . .	2819	498	3317	124	652		а) квалифицирован.	92	—	92	—	1	
1. Сельское хоз-во .	2800	492	3292	119	652		В т. ч. забойщики	74	—	74	—	1	
В т. ч. земледельцы	2797	491	3288	118	652		б) полуквалифицир.	60	2	62	—	—	
2. Прочие хозяева .	19	6	25	5	—		в) неквалифициров.	11	5	16	—	—	
IV. Одяночки . .	120	112	232	26	24		4. Металлисты . .	739	19	758	2	7	
1. Сельское хоз-во .	48	75	123	8	19		а) квалифицирован.	628	14	642	2	6	
В т. ч. земледельцы	35	73	108	2	19		В том числе:						
2. Куст.-рем. пром.	46	37	83	9	4		Кузнецы	86	—	86	—	3	
3. Строители . .	26	—	26	9	1		Литейщики, фор- мовщики	60	—	60	—	—	
V. Члены семьи помог. в занятии	2477	5505	7982	54	232		Монтеры, электро- монтеры	106	4	110	1	1	
1. Сельское хоз-во .	2468	5498	7966	52	232		Слесаря	227	5	232	—	—	
В т. ч. земледельцы	2467	5497	7964	52	232		Токаря по металлу	73	4	77	—	1	
							б) полуквалифицир.	85	2	87	—	—	
							в) неквалифициров.	26	3	29	—	1	

Кыштымский район.

Свердловский округ.

Название преобладающих занятий	П о л			В т. ч. имеющ. побочн. занят.			Название преобладающих занятий	П о л			В т. ч. имеющ. побочн. занят.		
	Муж.	Женск.	Обоего пола	Сел.- хоз.	Не	С.-хоз.		Муж.	Женск.	Обоего пола	Сел.- хоз.	Не	С.-хоз.
5. Деревообделочн.	136	4	140	—	1		4. Учетно-контр.						
а) квалифицирован.	88	1	89	—	1		и инстр. персон. .	198	37	235	—		2
В т. ч. столяры	73	1	74	—	1		В том числе:						
б) полуквалифицир.	40	2	42	—	—		Счетоводы	119	6	125	—	—	
в) неквалифициров.	8	1	9	—	—		Канторщики, та- бельщики	25	10	35	—	—	
6. Строители . .	170	—	170	2	1		5. Делопроизвод.						
а) квалифицирован.	166	—	166	2	1		персонал	62	37	99	—	—	
В т. ч. плотники .	120	—	120	1	1		6. Медико-сани- тарный персон.	20	55	75	—	—	
б) полуквалифицир.	4	—	4	—	—		В том числе:						
7. Жел.-дорожники	119	5	124	2	1		Санитары, сиделки	—	27	27	—	—	
а) квалифицирован.	42	—	42	1	—		7. Культурно-про- свет. персонал .	17	90	107	—	—	
б) полуквалифицир.	34	5	39	—	1		В т. ч. учителя . .	10	76	86	—	—	
в) неквалифициров.	43	—	43	1	—		8. Охрана безопа- сности	42	—	42	—	—	
8. Местнотранс- портники	859	33	892	33	5		9. Младший обслу- жив. персонал .	156	217	373	—		2*
б) полуквалифицир.	584	6	590	32	1		В том числе:						
В том числе:							Сторожа	127	113	240	—	—	
Возчики, извозчики							Курьеры, рассылн	18	24	42	—	—	
ломовые	571	6	577	32	1		Уборщики-цы . . .	1	50	51	—	—	
в) неквалифициров.	275	27	302	1	4		10. Личная прислуга	—	144	144	—	—	
В т. ч. грузчики .	214	15	229	1	4		В том числе:						
9. Рабочие силовых установок	204	5	209	—	1		Няни, кормилицы	—	31	31	—	—	
а) квалифицирован	98	1	99	—	1		11. Служащие проч. групп занятий .	31	35	66	—	—	
Из них машинисты	98	1	99	—	1		III. Хозяева . . .	252	18	270	11	26	
б) полуквалифицир.	106	4	110	—	—								
В т. ч. кочегары .	97	—	97	—	—		1. Сельское хоз-во .	134	10	144	3	23	
10. Рабочие прочих групп занятий . .	674	112	786	10	8		В т. ч. земледельцы	119	10	129	3	23	
В том числе:							2. Кустарно-рем. пром.	89	5	94	1	2	
Чернорабочие . . .	326	48	374	4	2		3. Проч. хозяева .	29	3	32	7	1	
Перем.-поден. ра- бочие	60	24	84	5	—		IV. Одиночки . .	483	79	562	3	15	
Рабочие без. обозн. специальности . .	167	28	195	1	4								
II. Служащие . .	887	647	1534	—	4		1. Сельское хоз-во .	80	1	81	—	10	
1. Руководящий персонал	87	9	96	—	—		В т. ч. земледельцы	59	1	60	—	10	
2. Техничес. пер- сонал	159	3	162	—	1		2. Куст.-рем. пром.	239	56	295	2	3	
а) высший технич.	38	—	38	—	—		3. Строители . .	71	—	71	—	2	
б) средний технич.	121	3	124	—	1		В т. ч. плотники .	63	—	63	—	2	
В том числе:							4. Транспорт . . .	38	—	38	1	—	
Бригадиры, десят- ники	26	—	26	—	1		5. Торговля	53	20	73	—	—	
Мастера	41	1	42	—	—		6. Проч. одиночки	2	2	4	—	—	
3. Торговый и хоз. персонал	115	20	135	—	—								
В том числе:													
Продавцы	44	11	55	—	—								
Кладовщики, при- емщ., раздатчики	24	3	27	—	—								

Кыштымский район.

Свердловский округ.

Название преобладающих занятий	П о л			В т. ч. имеющ. побочн. занят.		Название преобладающих занятий	П о л			В т. ч. имеющ. побочн. занят.	
	Муж.	Женск.	Обоего пола	Сел.- хоз.	Не с.-хоз.		Муж.	Женск.	Обоего пола	Сел.- хоз.	Не с.-хоз.
V. Члены семьи помог. в занятии	216	123	339	3	12	<i>7. Рабочие прочих групп занятий .</i>	<i>154</i>	<i>26</i>	<i>180</i>		<i>2</i>
<i>1. Сельское хоз-во</i>	<i>154</i>	<i>113</i>	<i>267</i>	<i>2</i>	<i>12</i>	В том числе:					
В т. ч. земледельцы	146	113	259	—	12	Чернорабочие . . .	43	10	53	—	1
<i>2. Куст.-рем. пром.</i>	<i>48</i>	<i>5</i>	<i>53</i>	<i>1</i>	—	Рабоч. без обознач. специальн.	45	5	50	—	1
<i>3. Прочие помог. члены семьи . .</i>	<i>14</i>	<i>5</i>	<i>19</i>	—	—	II. Служащие . .	167	104	271	1	3
Проч. самостоятель- ных	696	967	1663	—	1	<i>1. Техническ. пер- сонал</i>	<i>70</i>	<i>1</i>	<i>71</i>	—	—
Всего самодетель- ных	5665	2037	7702	67	84	<i>2. Младш. обслу- жив. персонал .</i>	<i>33</i>	<i>53</i>	<i>86</i>	<i>1</i>	<i>2</i>
<i>Всего несамодея- тельных</i>	<i>4246</i>	<i>8902</i>	<i>13148</i>	—	—	В т. ч. сторожа . .	32	45	77	1	2
В т. ч. моложе 10 л.	2460	2352	4812	—	—	<i>3. Личн. прислуга</i>	—	26	26	—	—
Всего населения	9911	10939	20850	—	—	<i>4. Служащ. проч. групп занятий .</i>	<i>64</i>	<i>24</i>	<i>88</i>	—	<i>1</i>
Б. Сельское население						III. Хозяева . .	139	11	150	1	14
I. Рабочие	1192	48	1240	3	10	<i>1. Сельское хоз-во .</i>	<i>138</i>	<i>11</i>	<i>149</i>	<i>1</i>	<i>14</i>
<i>1. Горнорабочие . .</i>	<i>561</i>	<i>9</i>	<i>570</i>	—	<i>4</i>	В т. ч. земледельцы	137	11	148	1	14
а) квалифицирован.	387	1	388	—	4	<i>2. Проч. хозяева</i>	<i>1</i>	—	<i>1</i>	—	—
В том числе:						IV. Одиночки . .	23	6	29	1	2
Забойщики, заруб- щики, отбойщики	361	1	362	—	4	V. Члены семьи помог. в занятии	126	220	346	—	4
б) полуквалифицир.	169	2	171	—	—	<i>1. Сельское хоз-во .</i>	<i>126</i>	<i>220</i>	<i>346</i>	—	<i>4</i>
В том числе:						В т. ч. земледельцы	124	217	341	—	4
Плитовые, откатчи- ки, отцепщики	99	2	101	—	—	Проч. самодетель- ных	35	64	99	—	—
в) неквалифициров.	5	6	11	—	—	Всего самодетель- ных	1682	453	2135	6	33
<i>2. Металлисты . .</i>	<i>145</i>	—	<i>145</i>	—	—	<i>Всего несамодея- тельных</i>	<i>963</i>	<i>2117</i>	<i>3080</i>	—	—
а) квалифицирован.	131	—	131	—	—	В т. ч. моложе 10 л.	686	681	1367	—	—
В т. ч. слесаря . .	82	—	82	—	—	Всего населения	2645	2570	5215	—	—
б) полуквалифицир.	13	—	13	—	—	По всему району:					
в) неквалифициров.	1	—	1	—	—	Самодетельных . .	7347	2490	9837	73	117
<i>3. Строители . .</i>	<i>86</i>	—	<i>86</i>	—	<i>2</i>	Несамодетельных	5209	11019	16228	—	—
В т. ч. плотники .	77	—	77	—	2	Всего населения	12556	13509	26065	—	—
<i>4. Железнодорожн.</i>	<i>119</i>	<i>8</i>	<i>127</i>	<i>2</i>	—						
а) квалифицирован.	58	—	58	—	—						
б) полуквалифицир	14	6	20	—	—						
в) неквалифициров.	47	2	49	2	—						
<i>5. Местнотрансп.</i>	<i>61</i>	<i>2</i>	<i>63</i>	<i>1</i>	—						
<i>6. Рабочие сило- вых установок .</i>	<i>66</i>	<i>3</i>	<i>69</i>	—	<i>2</i>						

Название преобладающих занятий	П о л			В т. ч. имеющ. побочн. занят		Название преобладающих занятий	П о л			В т. ч. имеющ. побочн. занят.						
	Муж.	Женск.	Обоего пола	Сел.- хоз.	Не с.-хоз.		Муж.	Женск.	Обоего пола	Сел.- хоз.	Не с.-хоз.					
VIII. Михайловский район						IV. Одиночки . .						182	29	211	10	5
А. Городско- население (ф.-з. пос. Михайловский)						1. Сельское хоз-во .						21	8	29	—	3
I. Рабочие						2. Куст.-рем. пром.						101	17	118	2	—
1. Металлисты . .						3. Строительство						28	—	28	4	—
а) квалифицирован.						4. Транспорт . . .						27	—	27	3	1
б) полуквалифицир.						5. Прочие одиночки						5	4	9	1	1
в) неквалифициров.						V. Члены семьи помог. в занятии						275	530	805	4	1
2. Местнотранс- портники						1. Сельское хоз-во .						234	521	755	—	1
3. Рабочие проч. групп занятий .						В т. ч. земледельцы						233	521	754	—	1
В том числе:						2. Куст. рем. пром.						30	6	36	3	—
Рабочие без обозн. специальности . .						3. Проч. помог. члены семьи . .						11	3	14	1	—
II. Служащие . .						Прочих самодель- тельных						65	67	132	—	—
1. Руковод. персонал						Всего самодель- ных						1529	863	2392	81	49
2. Торговый и хо- зяйств. персон.						Всего несамодель- тельных						1174	2199	3373	—	—
3. Учетно-контр. и инстр. персон.						В т. ч. молодежь 10 л.						712	684	1396	—	—
В т. ч. счетоводы .						Всего населения						2703	3062	5765	—	—
4. Делопр. пер- сонал						Б. Сельское население										
5. Культурно-про- светит. персонал						I. Рабочие						752	405	1157	162	11
В т. ч. учителя . .						1. Сел.-хоз. рабочие в хоз. крестьян. типа						152	159	311	17	5
6. Младший обслу- жив. персонал . .						2. Рабочие лесного дела						44	1	45	15	—
В т. ч. сторожа . .						3. Металлисты . .						73	—	73	21	2
7. Служащие проч. групп занятий .						4. Жел.-дорожники						53	6	59	1	—
III. Хозяева . . .						5. Местнотранс- портники						85	4	89	42	1
1. Сельское хоз-во .						В том числе:										
Из них земледельцы						Возчики, извозчики ломовые						73	2	75	38	1
2. Куст. рем. пром.						6. Рабочие сило- вых установок						27	—	27	7	—
3. Проч. хозяева .																

Михайловский район.
Невьянский район.

Свердловский округ.

Название преобладающих занятий	П о л			В т. ч. имеющ. побочн. занят.			Название преобладающих занятий	П о л			В т. ч. имеющ. побочн. занят.		
	Муж.	Женск.	Обоего пола	Сел.- хоз.	Не с.-хоз.	Муж.		Женск.	Обоего пола	Сел.- хоз.	Не с.-хоз.		
7. Рабочие проч. групп занятий . . . В том числе: Чернорабочие . . . Поденно-перем. ра- бочие Рабочие без обоз- начен. специаль- ности	318	235	553	59	3		V Члены семьи помог. в занятии	1449	3166	4615	62	99	
	36	47	83	7	—		1. Сельское хоз-во .	1411	3153	4564	46	98	
	65	109	174	10	1		В том числе: Земледельцы . . .	1391	3102	4493	37	98	
	125	33	158	28	2		Лесозаготовщики .	19	51	70	9	—	
II. Служащие . .	136	89	225	31	1		2. Проч. помог. члены семьи . .	38	13	51	16	1	
1. Технический - персонал	26	—	26	8	—		Прочих самодя- тельных	59	49	108	3	—	
2. Культурно-про- светит. персон. В т. ч. учителя . .	16 11	20 17	36 28	3 3	— —		Всего самодяте- льных	4828	3986	8814	494	478	
3. Младший об- служ. персонал . В т. ч. сторожа . .	32 30	24 14	56 44	8 7	— —		Всего несамодея- тельных	3482	5390	8872	—	—	
4. Личн. прислуга	—	30	30	—	—		В т. ч. моложе 10 л.	2354	2379	4733	—	—	
5. Служащ. проч. групп занятий .	62	15	77	12	1		Всего населения	8310	9376	17686	—	—	
III. Хозяева . . .	2039	213	2252	152	324		По всему району						
1. Сельское хоз-во . В том числе: Земледельцы . . . Лесопромышлен. .	1976 1922 52	209 205 4	2185 2127 56	120 106 12	322 322 —		Самодятельных .	6357	4849	11206	575	527	
2. Кустарно-рем. пром.	42	2	44	21	2		Несамодятельных	4656	7589	12245	—	—	
3. Прочие хозяева .	21	2	23	11	—		Всего населения	11013	12438	23451	—	—	
IV. Одиночки . .	393	64	457	84	43		IX. Невьянский район						
1. Сельское хоз-во . В том числе: Земледельцы . . . Лесозаготовщики .	190 115 73	49 46 3	239 161 76	17 7 9	38 38 —		А. Городское население (г. Невьянск, раб. поселки: Верх-Нейвинский, Верхний Тагил, Калата, Нейво-Рудян- ка и ф.-з. пос. Шурала)						
2. Куст.-рем. пром.	103	13	116	26	3		I. Рабочие	4741	513	5254	1003	30	
3. Строительство	35	—	35	7	—		1. Сел.-хоз. рабочие в хоз. крестьян. типа	10	18	28	1	—	
4. Транспорт . . . В том числе: Возчики, извозчики ломовые	55 50	— —	55 50	31 28	2 2		2. Рабочие лесного дела	70	3	73	22	1	
5. Проч. одиночки	10	2	12	3	—		3. Горнорабочие . а) квалифицирован. В том числе: Забойщики, заруб- щики, отбойщики б) полуквалифицир. В том числе: Плитовые, откатчи- ки, отцепщики . в) неквалифициров.	757 519 486 184 81 54	47 — — 19 18 28	804 519 486 203 99 82	207 152 142 41 23 14	4 4 4 — — —	

Невьянский район.

Свердловский округ.

Название преобладающих занятий	П о л			В т. ч. имеющ. побочн. занят.		Название преобладающих занятий	П о л			В т. ч. имеющ. побочн. занят.	
	Муж.	Женск.	Обоего пола	Сел.- хоз.			Муж.	Женск.	Обоего пола	Сел.- хоз.	
				Не	с.-хоз.					Не	с.-хоз.
4. Металлисты . . .	1068	22	1090	122	6	II. Служащие . .	1230	1066	2296	123	9
а) квалифицирован.	828	5	833	92	3	1. Руководящий персонал	118	22	140	9	1
В том числе:						2. Технический персонал	241	7	248	15	2
Клепальщики, ко- тельщики	50	—	50	11	—	а) высший технич.	30	—	30	1	—
Кузнецы	103	—	103	19	1	б) средний технич.	211	7	218	14	2
Литейщ., формовщ.	85	1	86	11	—	В том числе:					
Монтеры, электро- монтеры	82	1	83	6	—	Бригадиры, десят- ники	77	1	78	10	1
Слесаря	308	—	308	29	1	Техники	56	—	56	2	—
Токаря по металлу	115	2	117	13	1	3. Торговый и хо- зяйств. персонал	184	43	227	27	1
б) полуквалифицир.	174	15	189	23	2	В том числе:					
В т. ч. молотобойцы	67	—	67	8	1	Зав. магазинами и складами	25	—	25	3	—
в) неквалифициров.	66	2	68	7	1	Доверенные, агенты и комиссион.	26	4	30	5	—
5. Деревообделоч- ники	90	4	94	19	1	Продавцы	74	11	85	7	—
6. Кожевники . . .	65	—	65	6	2	Кладовщики, при- емщики, раздатч.	33	2	35	9	—
7. Менеральщики .	31	6	37	8	—	Весовщики	14	23	37	3	—
8. Строители . . .	279	1	280	43	—	4. Учетно-контр. и инстр. персон.	268	52	320	15	2
а) квалифицирован.	252	1	253	35	—	В том числе:					
В т. ч. плотники .	187	1	188	29	—	Счетоводы	146	16	162	10	—
б) полуквалифицир.	3	—	3	—	—	Канторщики, та- бельщики	48	22	70	3	2
в) неквалифициров.	24	—	24	8	—	5. Делопроизводств. персонал	50	76	126	4	—
9. Жел-дорожники	125	14	139	12	1	В том числе:					
а) квалифицирован.	45	—	45	4	—	Делопроизводители, корреспонденты .	22	18	40	2	—
б) полуквалифицир.	36	10	46	1	1	6. Медико-санит. персонал	24	85	109	1	—
в) неквалифициров.	44	4	48	7	—	а) старший медиц.	8	7	15	—	—
10. Местнотранс- портники	851	34	885	332	2	б) средний медиц. .	16	39	55	1	—
а) квалифицирован.	3	—	3	—	—	в) младший медиц.	—	39	39	—	—
б) полуквалифицир.	599	10	609	302	2	В том числе:					
В том числе:						Санитары, сиделки	—	37	37	—	—
Возчики, извозчики						7. Культур.-про- светит. персонал	18	102	120	4	—
ломовые	586	10	596	302	2	В т. ч. учителя .	13	85	98	3	—
в) неквалифициров.	249	24	273	30	—	8. Работники связи	7	22	29	2	—
В т. ч. грузчики .	171	16	187	22	—	9. Охрана безопас- ности	65	—	65	8	1
11. Рабочие силовых установок	228	9	237	29	3	В т. ч. пожарные	39	—	39	6	1
а) квалифицирован.	136	5	141	14	1						
Из них машинисты	136	5	141	14	1						
б) полуквалифицир.	92	4	96	15	2						
В т. ч. кочегары	55	1	56	5	2						
12. Рабочие прочих групп занятий . .	1167	355	1522	202	10						
В том числе:											
Чернорабочие . . .	430	126	556	85	5						
Поденно-переменные рабочие	284	151	435	53	—						
Рабочие без. обоз. специальн.	338	49	387	52	4						

Невьянский район.

Свердловский округ.

Название преобладающих занятий	П о л			В т. ч. имеющ. побочн. занят.		Название преобладающих занятий	П о л			В т. ч. имеющ. побочн. занят.	
	Муж.	Женск.	Обоего пола	Сел.- хоз.	Не с.-хоз.		Муж.	Женск.	Обоего пола	Сел.- хоз.	Не с.-хоз.
10. Младший обслужи- жив. персонал .	230	298	528	41	2	2. Куст.-рем. пром.	79	17	96	13	4
В том числе:						3. Торговля	10	30	40	2	—
Сторожа	199	186	385	34	2	4. Проч. помог. члены семьи	26	1	27	11	1
Курьеры, рассыльн.	11	38	49	—	—	Прочих самодея- тельных	664	827	1491	2	1
Уборщики-цы	3	37	40	1	—	Всего самодея- тельных	8910	4587	13497	1368	344
11. Личная прислуга	—	327	327	1	—	Всего несамодея- тельных	6083	12315	18398	—	—
В том числе:						В т. ч. моложе 10 л.	3934	3959	7893	—	—
Повара, кухарки .	—	112	112	1	—	Всего населения	14993	16902	31895	—	—
Няни, кормилицы .	—	118	118	—	—	Б. Сельское население					
Прислуга на разной работе	—	97	97	—	—	1. Рабочие	1332	424	1756	404	20
4. Служащие проч. групп занятий	25	32	57	1	—	1. Сел.-хоз. рабочие в хоз. крест. типа	97	298	395	18	3
III. Хозяева	909	143	1052	76	206	2. Раб. лесного дела	159	23	182	93	1
1. Сельское хоз-во	636	123	759	5	204	В том числе:					
В т. ч. земледельцы	572	117	689	5	191	Лесозаготовщики .	85	15	100	31	1
2. Куст.-рем. пром.	214	11	225	45	2	Углежогои	47	7	54	53	—
В том числе:						3. Горнорабочие . .	126	8	134	25	3
Хоз. сапожн. и баш- мачн. зав.	82	—	82	14	1	а) квалифицирован.	74	—	74	15	—
3. Торговля	34	9	43	12	—	В том числе:					
4. Прочие хозяева .	25	—	25	14	—	Забойщики, заруб- щики, отбойщики	63	—	63	13	—
IV. Одиночки . . .	660	210	870	133	39	б) полуквалифицир.	41	5	46	7	3
1. Сельское хоз-во	115	36	151	3	31	в) неквалифициров.	11	3	14	3	—
В т. ч. земледельцы	89	24	113	—	28	4. Металлисты . .	174	2	176	26	2
2. Куст.-рем. пром.	300	138	438	53	6	а) квалифицирован.	159	2	161	26	2
В том числе:						В т. ч. слесаря .	104	—	104	19	2
Портные	24	37	61	2	—	б) полуквалифицир.	13	—	13	—	—
Сапожники, башмач- ники	148	—	148	15	1	в) неквалифициров	2	—	2	—	—
3. Строительство	98	—	98	21	1	5. Деревообделоч- ники	53	1	54	15	4
В т. ч. плотники . .	79	—	79	19	1	6. Кожевники . . .	61	1	62	19	—
4. Транспорт . . .	91	1	92	45	—	В том числе:					
В том числе:						Сапожники, баш- мачники	56	1	57	18	1
Возчики, извозчики ломовые	78	1	79	43	—	7. Минеральщики	39	2	41	9	1
5. Торговля	49	30	79	9	1	8. Строители . . .	53	—	53	15	2
6. Прочие одиночки	7	5	12	2	—	9. Жел.-дорожники	120	9	129	6	2
V. Члены семьи помог. в занятии	706	1828	2534	26	59	а) квалифицирован.	26	—	26	1	—
1. Сельское хоз-во	591	1780	2371	—	54	б) полуквалифицир.	21	3	24	—	1
В т. ч. земледельцы	557	1629	2186	—	53	в) неквалифициров.	73	6	79	5	1

Невьядский район.

Свердловский округ.

Название преобладающих занятий	П о л			В т. ч. имеющ. побочн. занят.		Название преобладающих занятий	П о л			В т. ч. имеющ. побочн. занят.	
	Муж.	Женск.	Обоего пола	Сел. х.з.	Не с.-хоз.		Муж.	Женск.	Обоего пола	Сел. х.з.	Не с.-хоз.
10. Местнотранс- портники	204	10	214	119	1	2. Куст.-рем. пром. В том числе:	214	7	221	139	2
б) полуквалифицир. Из них:	150	1	151	100	—	Хоз. сапожных и башмачн. завед. . .	61	—	61	25	—
Возчики, извозчи- ки ломовые	150	1	151	100	—	3. Проч. хозяева . .	31	1	32	23	—
в) неквалифициров. В т. ч. грузчики . .	54	9	63	19	1	IV. Одиночки . . .	392	182	574	217	24
	42	8	50	15	1	1. Сельское хоз-во .	89	102	191	33	19
11. Рабочие силовых установок	64	5	69	4	1	В т. ч. земледельцы	42	82	124	9	18
12. Рабочие проч. групп занятий . . .	182	65	247	55	—	2. Куст.-рем. пром. В том числе:	213	79	292	140	2
Чернорабочие . . .	41	25	66	9	—	Сапожники, баш- мачники	71	—	71	30	1
Рабочие без обозн. специальности . . .	90	28	118	3	2	3. Строители . . .	48	—	48	18	2
II. Служащие . . .	308	266	574	82	10	4. Транспорт . . .	33	—	33	23	1
1. Руков. персонал .	48	1	49	13	—	5. Проч. одиночки	9	1	10	3	—
2. Технический пер- сонал	81	1	82	11	2	V. Члены семьи помог. в занятии	1777	4378	6155	152	316
В том числе:						1. Сельское хоз-во .	1640	4348	5988	56	316
Бригадиры, десят- ники	31	—	31	7	2	В т. ч. земледельцы	1633	4325	5958	41	316
3. Торговый и хо- зяйственный пер- сонал	30	5	35	7	—	2. Кустарно-рем. пром.	123	29	152	85	—
4. Учетно-контр. и инструк. пер- сонал	47	10	57	12	1	3. Проч. помог. члены семьи . . .	14	1	15	11	—
В т. ч. счетоводы .	27	3	30	9	—	Проч. самодель- ных	88	128	216	3	—
5. Культурно-прос- ветит. персонал . .	13	31	44	7	2	Всего самоделя- тельных	6529	5726	12255	1168	1064
В т. ч. учителя . .	7	28	35	6	—	Всего несамоделя- тельных	3366	5417	8783	—	—
6. Младший обслу- жив. персонал . . .	53	92	145	18	3	В т. ч. моложе 10 л.	2599	2702	5301	—	—
В т. ч. сторожа . .	52	81	133	14	3	Всего населения	9895	11143	21038	—	—
7. Личн. прислуга .	—	106	106	4	—	По всему району					
В том числе:						Самодельных . . .	15439	10313	25752	2536	1408
Повара, кухарки .	—	25	25	2	—	Несамодельных	9449	17732	27181	—	—
Няни, кормилицы .	—	60	60	2	—	Всего населения	24888	28045	52933	—	—
8. Служащие проч. групп занятий . . .	36	20	56	10	2						
III. Хозяева . . .	2632	348	2980	310	694						
1. Сельское хоз-во .	2387	340	2727	148	692						
В т. ч. земледельцы	2356	333	2689	130	691						

Нязепетровский район.

Свердловский округ.

Название преобладающих занятий	П о л			В т. ч. имеющ. побочн. занят.		Название преобладающих занятий	П о л			В т. ч. имеющ. побочн. занят.	
	Муж.	Женск.	Обоего пола	Сел.- хоз.	Не с.-х. хоз.		Муж.	Женск.	Обоего пола	Сел.- хоз.	Не с.-х. хоз.
Х. Нязепетровский район						5. Делопроизводство. персонал					
А. Городское население (ф.-з. пос. Нязепетр.вский)						6. Культурно-про- светит. персонал					
I. Рабочие	1208	215	1423	19	21	7. Младший обслу- жив. персонал .					
1. Рабочие лесного дела	78	3	81	4	—	В т. ч. сторожа .					
В т. ч. лесозаготов.	49	3	52	2	—	8. Личн. прислуга .					
2. Металлисты .	166	—	166	2	2	9. Служащие пр. групп занятий .					
а) квалифицирован.	157	—	157	2	2						
В т. ч. слесаря . .	90	—	90	1	1	III. Хозяева . . .					
б) полуквалифицир.	9	—	9	—	—	1. Сельское хоз-во .					
3. Строители . .	38	—	38	—	4	В т. ч. земледельцы					
4. Жел.-дорожники	203	12	215	—	2	2. Куст.-рем. пром.					
а) квалифицирован	103	—	103	—	1	3. Проч. хозяева .					
В т. ч. кондуктора поездн.	57	—	57	—	1	IV. Одиночки . .					
б) полуквалифицир.	65	3	68	—	1	1. Сельское хоз-во .					
в) неквалифициров.	35	9	44	—	—	2. Куст.-рем. пром.					
5. Местнотранс- портники . .	282	8	290	7	4	В том числе:					
б) полуквалифицир.	258	2	260	7	4	Текстильщики . . .					
В том числе:						Сапожники, баш- мачники					
Возчики, извозчики	255	2	257	7	4	3. Строительство					
ломовые	24	6	30	—	—	В т. ч. плотники .					
в) неквалифициров.						4. Транспорт . .					
6. Рабочие прочих групп занятий	441	192	633	6	9	В том числе:					
В том числе:						Возчики, извозчи- ки ломовые . .					
Чернорабочие . . .	113	15	128	1	5	5. Торговля					
Поденно-перемен. рабочие	177	160	337	4	3	6. Проч. одиночки .					
Рабоч. без обозна- чения специальн.	57	—	57	—	1	V. Члены семьи по- мог. в занятии					
II. Служащие . .	286	143	429	2	9	1. Сельское хоз-во .					
1. Руков. персонал	34	2	36	1	4	В т. ч. земледельцы					
2. Технический пер- сонал	25	—	25	—	1	2. Кустар.-ремес. пром.					
3. Торговый и хо- зяйств. персонал	39	3	42	—	—	3. Прочие помог. члены семьи . .					
В т. ч. продавцы .	24	3	27	—	—						
4. Учетно-контр. и инструктор. персонал	77	7	84	—	2						
В том числе:											
Счетоводы	42	1	43	—	—						
Кантористки, та- бельщики	22	3	25	—	2						

Нязепетровский район.
Первоуральский район

Свердловский округ.

Название преобладающих занятий	П о л			В т. ч. имеющ. побочн. занят.			Название преобладающих занятий	П о л			В т. ч. имеющ. побочн. занят.		
	Муж.	Женск.	Обоего пола	Сел.- хоз.	Не с.-хоз.			Муж.	Женск.	Обоего пола	Сел.- хоз.	Не с.-хоз.	
Прочих самодетельных	217	230	447	—	—		2. Проч. хозяева	19	—	19	10	2	
Всего самодетельных	2646	825	3471	35	75		IV. Одиночки	86	38	124	13	14	
Всего несамодетельных	1853	4628	6481	—	—		1. Сельское хоз-во	32	28	60	3	6	
В т. ч. моложе 10 л.	888	933	1821	—	—		В т. ч. земледельцы	28	21	49	2	3	
Всего населения	4499	5453	9952	—	—		2. Куст.-рем. пром.	34	10	44	4	6	
Б. Сельское население							3. Проч. одиночки	20	—	20	6	2	
I. Рабочие	466	184	650	67	11		V. Члены семьи помог. в занятии	1057	2449	3506	17	73	
1. Сел.-хоз. рабоч. в хоз. крест. типа	89	110	199	1	—		1. Сельское хоз-во	1042	2447	3489	13	72	
2. Рабоч. лесн. дела	63	6	69	15	2		Из них:						
3. Металлисты	40	—	40	1	1		Земледельцы	1029	2395	3424	12	72	
4. Жел.-дорожники	125	12	137	8	—		Скотоводы	13	52	65	1	—	
а) квалифцирован.	74	—	74	3	—		2. Проч. помог. члены семьи	15	2	17	4	1	
б) полуквалифцир.	19	2	21	1	—		Проч. самодетельных	20	22	42	1	—	
в) неквалифциров.	32	10	42	4	—		Всего самодетельных	3237	2429	6186	168	305	
5. Местнотранспортники	57	1	58	29	1		Всего несамодетельных	1788	2569	4357	—	—	
В том числе:							В т. ч. моложе 10 л.	1281	1310	2591	—	—	
Возчики, извозчики ломовые	50	1	51	28	1		Всего населения	5025	5518	10543	—	—	
6. Рабочие прочих групп занятий	92	55	147	13	7		По всему району:						
В том числе:							Самодетельных	5883	3774	9657	203	380	
Чернорабочие	27	31	58	5	1		Несамодетельных	3641	7197	10838	—	—	
Поден.-переменные рабочие	28	22	50	6	4		Всего населения	9524	10971	20495	—	—	
II. Служащие	140	105	245	12	2		XI. Первоуральский район						
1. Технич. персон.	33	—	33	3	—		А. Городское население: (раб. поселки: Первоуральский, Билимбай, Ревда, Кузино и ф.-з. пос. Марининский).						
2. Младший обслуж. жив. персонал	20	29	49	5	1		I. Рабочие	3793	289	4082	1144	18	
В т. ч. сторожа	20	23	43	5	1		1. Рабочие лесного дела	202	3	205	108	4	
3. Личная прислуга	1	41	42	—	—		В том числе:						
В том числе:							Лесозаготовщики (рубщ., пильщики)	151	—	151	85	4	
Няни, кормилицы	1	38	39	—	—								
4. Служащие проч. групп занятий	86	35	121	4	1								
III. Хозяева	1468	151	1619	58	205								
1. Сельское хоз-во	1449	151	1600	48	203								
В т. ч. земледельцы	1444	144	1588	46	202								

Первоуральский район.

Свердловский округ.

Название преобладающих занятий	П о л			В т. ч. имеющ. побочн. занят.		Название преобладающих занятий	П о л			В т. ч. имеющ. побочн. занят.	
	Муж.	Женск.	Обоего пола	Сел.- хоз. Не с.-хоз.			Муж.	Женск.	Обоего пола	Сел.- хоз. Не с.-хоз.	
2. Горнорабочие .	44	1	45	3	1	II. Служащие . .	1070	671	1741	234	14
3. Металлисты .	1330	34	1364	368	7	1. Руководящий					
а) квалифицирован.	1001	11	1012	266	6	персонал	118	9	127	14	3
В том числе:						В том числе:					
Вальцовщики - ме-						Руковод. пром. за-					
таллисты	237	—	237	88	1	веден., зав. частя-					
Кузнецы	76	—	76	18	—	ми их	26	—	26	2	—
Литейщики, формов-						2. Технич. персонал	122	—	122	19	—
щики	161	7	168	49	2	а) высший технич.	13	—	13	—	—
Монтеры, электром.	92	—	92	10	—	б) средний технич.	109	—	109	19	—
Слесаря	232	3	235	44	2	В т. ч. мастера . .	29	—	29	5	—
Токаря по металлу	69	—	69	15	1	3. Торг. и хозяй-					
б) полуквалифицир.	243	5	248	81	—	ственный персонал .	223	16	239	54	1
в) неквалифициров.	86	18	104	21	1	В том числе:					
4. Деревообделочн. .	68	—	68	12	—	Продавцы	79	10	89	17	—
5. Химики	45	1	46	—	—	Кладовщики, прием-					
6. Минеральщики .	14	33	47	12	—	щики, раздатчики	42	4	46	16	—
7. Строители . . .	150	3	153	34	—	Весовщики	51	1	52	12	1
а) квалифицирован.	135	3	138	32	—	4. Учетно-контр.					
В т. ч. плотники .	68	—	68	17	—	и инстр. персон.	225	49	274	41	5
б) полуквалифицир.	2	—	2	1	—	В том числе:					
в) неквалифициров.	13	—	13	1	—	Счетоводы	130	15	145	31	2
8. Жел.-дорожники	107	9	116	11	—	Канторщики и та-					
а) квалифицирован.	52	—	52	3	—	бельщики	50	19	69	7	—
б) полуквалифицир.	27	4	31	1	—	5. Делопроизводств.					
в) неквалифициров.	28	5	33	7	—	персонал	29	53	82	2	—
9. Местнотран-						6. Медико-санит.					
спортники	728	46	774	253	1	персонал	22	61	83	7	—
а) квалифицирован.	3	—	3	—	—	В том числе:					
б) полуквалифицир.	613	1	614	214	1	Санитары, сиделки	1	24	25	3	—
В том числе:						7. Культурно-про-					
Возчики, извозчики						светит. персон.	16	91	107	—	2
ломовые	601	1	602	210	1	В т. ч. учителя .	14	77	91	—	1
в) неквалифициров.	112	45	157	39	—	8. Работники связи	9	18	27	2	—
В том числе:						9. Охрана безопас-					
Грузчики	56	8	64	15	—	ности	30	—	30	7	1
Носильщики	22	29	51	8	—	10. Младший об-					
10. Рабочие силовых						служив. персонал	258	162	420	84	1
установок	202	2	204	57	—	В том числе:					
а) квалифицирован.	82	—	82	18	—	Сторожа	224	70	294	57	1
Из них машинисты	82	—	82	18	—	Уборщики, цы . .	10	39	49	7	—
б) полуквалифицир.	120	2	122	39	—	Курьеры и рассыльн.	17	21	38	4	—
11. Рабочие проч.						11. Личная прислуга	—	193	193	—	1
групп занятий . .	903	157	1060	286	5	В том числе:					
В том числе:						Повара, кухарки .	—	28	28	—	1
Чернорабочие . . .	230	41	271	74	—	Няни, кормилицы .	—	71	71	—	—
Поденно-перемен.						Прислуга на разн.					
рабочие	43	36	79	9	—	работе	—	94	94	—	—
Рабоч. без обозн.											
специальн.	390	54	444	61	2						

Первоуральский район.

Свердловский округ.

Название преобладающих занятий	П о л			В т. ч. имеющ. побочн. занят.		Название преобладающих занятий	П о л			В т. ч. имеющ. побочн. занят.	
	Муж.	Женск.	Обоего пола	Сел.-хоз.	Не с.-хоз.		Муж.	Женск.	Обоего пола	Сел.-хоз.	Не с.-хоз.
12. Служащ. проч. групп занятий .	18	19	37	4	—	Б. Сельское население.					
III. Хозяева . . .	323	496	819	47	60	I. Рабочие . . .	2313	309	2622	919	11
1. Сельское хоз-во .	205	488	693	6	56	1. Сел.-хоз. рабоч. в хоз. крест. ти-на	71	26	97	32	2
Из них земледельцы .	203	488	691	5	55	2. Рабочие лесного дела	483	62	545	345	—
2. Куст.-рем. пром.	72	7	79	26	3	В том числе:					
3. Проч. хозяева .	46	1	47	15	1	Лесные об'ездчики и лесники	50	—	50	30	—
IV. Одиночки . .	522	384	906	135	22	Лесозаготовщики (пильщики, руб-щики)	413	56	469	307	—
1. Сельское хоз-во .	43	278	321	2	12	3. Горнорабочие . .	39	11	50	14	—
В т. ч. земледельцы .	32	277	309	—	12	4. Металлисты .	152	1	153	24	1
2. Куст.-рем. пром.	191	96	287	53	7	а) квалифицирован.	141	1	142	22	1
В том числе:						В т. ч. слесаря .	64	1	65	9	1
Швей, белошвейки .	—	56	56	10	1	б) полуквалифицир.	10	—	10	2	—
Сапожники	84	2	86	17	2	в) неквалифициров.	1	—	1	—	—
3. Строительство	109	—	109	14	1	5. Деревообделоч-ники	67	7	74	8	—
В т. ч. плотники .	99	—	99	14	—	6. Химики	86	2	88	7	—
4. Транспорт . .	156	—	156	62	2	В т. ч. полуквали-фициров.	55	1	56	6	—
В том числе:						7. Строители . .	111	1	112	10	—
Возчики, извозчики	152	—	152	62	2	а) квалифициров.	103	—	103	8	—
ломовые	152	—	152	62	2	В т. ч. плотники .	68	—	68	2	—
5. Торговля	22	10	32	3	—	б) полуквалифицир.	4	1	5	—	—
6. Проч. одиночки	1	—	1	1	—	в) неквалифициров.	4	—	4	2	—
V. Члены семьи помог. в занятии	444	1505	1949	20	31	8. Жел.-дорожники	333	31	364	71	3
1. Сельское хоз-во .	362	1478	1840	—	30	а) квалифицирован.	65	—	65	7	—
В т. ч. земледельцы .	361	1477	1838	—	30	б) полуквалифицир	103	1	104	23	1
2. Куст.-рем. пром.	48	15	63	14	1	В том числе:					
3. Проч. помог. члены семьи . .	34	12	46	6	—	Стрелочники, сиг-нальщики	89	—	89	18	1
Прочих самодель-тельных	741	653	1394	—	—	в) неквалифициров.	165	30	195	41	2
Всего самодель-ных	6893	3998	10891	1580	145	9. Местнотрансп.	308	52	360	214	2
Всего несамодея-тельных	5350	9605	14955	—	—	б) полуквалифицир.	237	3	240	166	2
В т. ч. моложе 10 л.	3301	3384	6685	—	—	Из них:					
Всего населения	12243	13603	25846	—	—	Возчики, извозчики	237	3	240	166	2
						ломовые	71	49	120	48	—
						в) неквалифициров.	47	29	76	35	—
						В т. ч. грузчики .	79	1	80	6	2
						10. Рабочие силовых установок	50	—	50	3	—
						В т. ч. кочегары .					

Первоуральский район.

Свердловский округ.

Название преобладающих занятий	П о л			В т. ч. имеющ. побочн. занят.			Название преобладающих занятий	П о л			В т. ч. имеющ. побочн. занят.		
	Муж.	Женск.	Обоего пола					Муж.	Женск.	Обоего пола			
				Сел.- хоз.	Не с.-хоз.						Сел.- хоз.	Не с.-хоз.	
11. Рабочие прочих групп занятий .	584	115	699	187	1		3. Транспорт . . .	68	—	68	59	—	
Поден.-переменные рабочие	75	46	121	43	—		В том числе:						
Рабочие без обоз- начен. специальн.	453	19	472	124	1		Возчики, извозчики ломовые	66	—	66	57	—	
II. Служащие . . .	503	283	786	115	4		4. Проч. хозяева .	10	—	10	2	—	
1. Руководящий персонал	56	4	60	17	—		IV. Одиночки . .	855	111	966	528	21	
2. Технический персонал	131	2	133	23	1		1. Сельское хоз-во .	112	62	174	42	14	
а) высший	11	—	11	3	—		В том числе:						
б) средний технич. В том числе:	120	2	122	20	1		Земледельцы . . .	49	52	101	—	14	
Десятники и бригад.	37	—	37	16	1		Лесозаготовщики (пильщики, руб- щики)	42	9	51	22	—	
Начальн. станций и их помощники .	39	—	39	1	—		2. Куст.-рем. пром.	122	47	169	63	4	
3. Торговый и хо- зяйств. персон.	72	5	77	18	2		3. Строительство	91	—	91	39	—	
В т. ч. продавцы .	26	4	30	8	1		В т. ч. плотники .	82	—	82	36	—	
4. Учетно-контр. и инстр. персонал	74	10	84	6	—		4. Транспорт . . .	516	1	517	380	3	
В т. ч. счетоводы .	38	6	44	4	—		Из них:						
5. Культурно-про- светит. персон.	14	29	43	2	—		Возчики, извозчики ломовые	516	1	517	380	3	
В т. ч. учителя	6	25	31	1	—		5. Прочие одиночки	14	1	15	4	—	
6. Младший об- служив. персон.	131	84	215	46	1		V. Члены семьи помог. в занятии	538	1959	2497	76	85	
В том числе:							1. Сельское хоз-во .	444	1945	2389	13	82	
Сторожа	116	57	183	41	1		В т. ч. земледельцы	424	1941	2365	5	72	
Уборщики-цы . . .	4	21	25	—	—		2. Транспорт . . .	75	4	79	54	—	
7. Личн. прислуга	—	126	126	1	—		В т. ч. помог. в извозе	73	4	77	52	—	
Из них:							3. Проч. помог. чле- ны семьи	19	10	29	9	3	
Повара, кухарки .	—	33	33	—	—		Прочих самоделя- тельных	187	224	411	—	1	
Няни, кормилицы .	—	53	53	—	—		Всего самоделятель- ных	5054	2974	8028	1751	349	
Прислуга на разной работе	—	40	40	1	—		Всего несамодея- тельных	3596	6301	9897	—	—	
8. Служащ. проч. групп занятий	25	23	48	2	—		В т. ч. моложе 10 л.	2405	2459	4864	—	—	
III. Хозяева . . .	658	88	746	113	227		Всего населения	8650	9275	17925	—	—	
1. Сельское хоз-во .	529	85	614	18	226		По всему району:						
В т. ч. земледельцы	506	82	588	2	226		Самоделятельных .	11947	6972	18919	3331	494	
2. Куст.-рем. пром.	51	3	54	34	1		Несамоделятельных	8946	15906	24852	—	—	
							Всего населения	20893	22878	43771	—	—	

Название преобладающих занятий	П о л			В т. ч. имеющ. побочн. занят.			Название преобладающих занятий	П о л			В т. ч. имеющ. побочн. занят.		
	Муж.	Женск.	Обоего пола	Сел.- хоз.	Не с.-хоз.	Муж.		Женск.	Обоего пола	Сел.- хоз.	Не с.-хоз.		
XII. Полевской район													
А. Городское население (раб. пос : Полевской и Северский и ф.-з. пос. Мраморский)													
I. Рабочие	1845	125	1970	42	21		II. Служащие . .	438	280	718	5	3	
1. Рабочие лесного дела	67	—	67	—	3		1. Руководящий персонал	41	4	45	1	3	
2. Горнорабочие .	185	—	185	2	—		2. Технический персонал	63	—	63	—	—	
а) квалифицирован.	141	—	141	2	—		3. Торг. и хозяйст- венный персонал	62	2	64	—	1	
В том числе:							В т. ч. продавцы .	24	1	25	—	—	
Забойщики, заруб- щики, отбойщики	129	—	129	1	—		4. Учетно-контр. и инструкторский персонал	77	7	84	1	—	
б) полуквалифицир.	35	—	35	—	—		В т. ч. счетоводы .	49	1	50	1	—	
в) неквалифициров.	9	—	9	—	—		5. Делопроизводств. персонал	25	25	50	—	—	
3. Металлисты . .	271	—	271	2	5		6. Медико-санитар. персонал	7	21	28	—	1	
а) квалифицирован.	213	—	213	2	5		7. Культурно-про- светит. персонал	14	38	52	—	—	
В т. ч. слесаря . .	77	—	77	2	1		В т. ч. учителя .	5	26	31	—	—	
б) полуквалифицир.	50	—	50	—	—		8. Младший обслу- жив. персонал .	110	92	202	3	1	
в) неквалифициров.	8	—	8	—	—		В том числе:						
4. Деревообделоч- ники	25	—	25	—	—		Сторожа	98	48	146	2	1	
5. Химики	34	2	36	—	—		Уборщики, -цы . .	—	30	30	—	—	
6. Строители . . .	139	—	139	1	3		9. Личн. прислуга	—	67	67	—	—	
а) квалифицирован.	122	—	122	1	2		В том числе:						
В т. ч. плотники .	89	—	89	1	2		Повара, кухарки	—	28	28	—	—	
б) полуквалифицир.	2	—	2	—	—		Няни, кормилицы	—	34	34	—	—	
в) неквалифициров.	15	—	15	—	1		10. Служащ. проч. групп занятий .	39	24	63	—	2	
7. Жел.-дорожники	36	1	37	—	—		III. Хозяева . . .	153	9	167	3	13	
8. Местнотран- спортники	529	10	539	32	2		1. Куст.-рем. пром.	132	4	136	1	3	
б) полуквалифицир.	453	8	461	31	2		В том числе:						
В том числе:							Хоз. завед. по об- работке минералов	94	—	94	1	1	
Возчики, извозчики	444	8	452	30	2		2. Проч. хозяева .	26	5	31	2	10	
ломовые	76	2	78	1	—		IV. Одиночки . .	169	51	220	3	5	
в) неквалифициров.	76	—	76	1	1		1. Куст.-рем. пром.	83	43	126	2	2	
9. Рабоч. силовых установок	119	—	119	2	1		2. Строительство	34	—	34	—	1	
а) квалифицирован.	76	—	76	1	1		3. Транспорт . . .	42	1	43	1	2	
Из них машинисты	76	—	76	1	1		4. Проч. одиночки	10	7	17	—	—	
б) полуквалифицир.	43	—	43	1	—								
10. Рабочие проч. групп занятий .	440	112	552	3	7								
В том числе:													
Чернорабочие . .	115	16	131	—	2								
Поденно-перем. ра- бочие	100	65	165	2	4								
Рабоч. без обозн. специальн.	160	21	181	1	1								

Полевской район.

Свердловский округ.

Название преобладающих занятий	П о л			В т. ч. имеющ. побочн. занят.		Название преобладающих занятий	П о л			В т. ч. имеющ. побочн. занят.	
	Муж.	Женск.	Обоего пола	Сел.- хоз.	Не с.-хоз.		Муж.	Женск.	Обоего пола	Сел.- хоз.	Не с.-хоз.
V. Члены семьи помог. в занятии	54	47	101	1	—	3. Учетно-контр. и инструктор. пер- сонал	25	1	26	5	—
1. Сельское хоз-во .	16	31	47	—	—	4. Младший обслу- жив. персонал .	31	24	55	8	1
В т. ч. земледельцы	16	31	47	—	—	5. Личная прислуга В том числе:	—	58	58	—	—
2. Куст.-рем. пром.	28	15	43	1	—	Няни, кормилицы .	—	46	46	—	—
3. Проч. помог. члены семьи . . .	10	1	11	—	—	6. Служащ. проч. групп занятий .	31	18	49	8	—
Проч. самоделя- тельных	449	452	901	—	1						
Всего самоделятель- ных	3113	964	4077	54	48	III. Хозяева . . .	390	46	436	54	113
Всего несамоделя- тельных	2398	5141	7539	—	—	1. Сельское хоз-во .	260	42	302	18	111
В т. ч. моложе 10 л.	1447	1509	2956	—	—	В т. ч. земледельцы	243	42	285	5	111
Всего населения	5511	6105	11616	—	—	2. Куст.-рем. пром.	50	2	52	16	2
Б. Сельское население						3. Транспорт . . .	73	1	74	14	—
I. Рабочие	806	80	886	353	5	В том числе:					
1. Рабоч. лесного дела	33	—	33	21	—	Возчики, извозчики ломовые	69	1	70	14	—
2. Горнорабочие . .	48	2	50	3	—	4. Проч. хозяева .	7	1	8	6	—
3. Строители . . .	36	—	36	5	—	IV. Одиночки . .	192	46	238	113	10
4. Железнодорожн. а) квалифцирован.	154	11	165	39	—	1. Сельское хоз-во .	22	22	44	1	5
б) полуквалифцир.	15	—	15	5	—	2. Куст.-рем. пром.	39	19	58	16	3
в) неквалифциров.	50	—	50	19	—	3. Строительство	35	—	35	12	—
5. Местнотранс- портники	89	11	100	15	—	4. Транспорт . .	94	3	97	81	2
6. Рабоч. проч. групп занятий .	327	4	331	221	1	В том числе:					
В том числе:						Возчики, извозчики ломовые	93	3	96	81	2
Поденно-перем. ра- бочие	208	63	271	64	4	5. Проч. одиночки	2	2	4	3	—
II. Служащие . .	150	103	253	33	1	V. Члены семьи помог. в занятии	299	739	1038	19	33
1. Технический персонал	40	—	40	4	—	1. Сельское хоз-во .	274	733	1007	7	31
2. Торговый и хо- зяйств. персонал	23	2	25	8	—	В т. ч. земледельцы	267	728	995	2	31
						2. Проч. помог. члены семьи . . .	25	6	31	12	2

Полевской район.
Режевской район.

Свердловский округ.

Название преобладающих занятий	П о л			В т. ч. имеющ. побочн. занят.			Название преобладающих занятий	П о л			В т. ч. имеющ. побочн. занят.		
	Муж.	Женск.	Обоего пола	Сел.- хоз.	Не с.-хоз.	Сел.- хоз.		Не с.-хоз.	Муж.	Женск.	Обоего пола	Сел.- хоз.	Не с.-хоз.
Проч. самодетельных	63	116	179	—	—		5. Медико-санитарный персонал . .	12	16	28	1	1	
Всего самодетельных	1900	1130	3030	572	162		6. Культурно-просветит. персонал	8	26	34	3	—	
Всего несамоделельных	1449	2532	3981	—	—		В т. ч. учителя . .	6	19	25	3	—	
В т. ч. моложе 10 л.	928	917	1845	—	—		7. Младший обслужив. персонал .	35	33	68	8	1	
Всего населения	3349	3662	7011	—	—		В т. ч. сторожа . .	27	15	42	7	—	
По всему району							8. Личная прислуга	—	62	62	—	—	
Самодетельных	5013	2094	7107	626	210		В том числе:						
Несамодетельных	3847	7673	11520	—	—		Кухарки	—	30	30	—	—	
Всего населения	8860	9767	18627	—	—		Няни, кормилицы .	—	27	27	—	—	
XIII. Режевской район							9. Служащие проч. групп занятий . .	38	7	45	2	1	
А. Городское население (ф.-з. пос. Реж)							III. Хозяева . . .	156	11	167	27	42	
I. Рабочие	446	68	513	67	8		1. Сельское хоз-во .	74	7	81	1	39	
1. Металлисты	172	—	172	24	2		В т. ч. земледельцы	72	7	79	1	39	
а) квалифицирован.	149	—	149	23	2		2. Куст.-рем. пром.	70	4	74	24	2	
В т. ч. слесаря	65	—	65	10	1		3. Проч. хозяева . .	12	—	12	2	1	
б) полуквалифицир.	22	—	22	1	—		IV. Одиночки . .	195	34	229	54	14	
в) неквалифициров.	1	—	1	—	—		1. Куст. рем. пром.	75	19	94	16	4	
2. Местнотранспортники	32	8	40	5	—		2. Строительство	42	—	42	13	5	
3. Рабоч. проч. групп занятий .	242	60	302	38	6		3. Транспорт . . .	66	—	66	23	—	
В том числе:							В том числе:						
Чернорабочие	47	4	51	3	2		Возчики, извозчики	64	—	64	23	—	
Поденно-перем. рабочие	111	42	153	26	1		Ломовые	64	—	64	23	—	
II. Служащие . . .	199	177	376	33	4		4. Проч. одиночки	12	15	27	2	5	
1. Руководящий персонал	29	8	37	3	—		V. Члены семьи помог. в занятии	83	153	236	4	2	
2. Торговый и хоз. персонал	25	13	38	8	1		1. Сельское хоз-во .	55	148	203	1	2	
3. Учетно-контр. и инструкторский персонал .	35	3	38	7	—		Из них земледельцы	55	148	203	1	2	
4. Делопроизводст. персонал	17	9	26	1	—		2. Проч. помог. члены семьи	28	5	33	3	—	
							Прочих самодетельных	200	237	437	—	1	
							Всего самодетельных	1279	680	1959	185	71	
							Всего несамоделельных	978	2150	3128	—	—	
							В т. ч. моложе 10 л.	610	636	1246	—	—	
							Всего населения	2257	2830	5087	—	—	

Режевской район.
Сергинский район.

Свердловский округ.

Название преобладающих занятий	П о л			В т. ч. имеющ. побочн. занят.		Название преобладающих занятий	П о л			В т. ч. имеющ. побочн. занят.	
	Муж.	Женск.	Обоего пола	Сел.- хоз.	Не с.-хоз.		Муж.	Женск.	Обоего пола	Сел.- хоз.	Не с.-хоз.
Б. Сельское население.						2. Проч. помог. члены семьи . . .	14	6	20	4	—
I. Рабочие	276	216	492	14	13	Прочих самоделя- тельных	81	115	196	5	1
1. Сел.-хоз. рабочие в хоз. крест. типа	90	125	215	3	7	Всего самодель- ных	8700	9542	18242	265	1345
2. Рабочие лесного дела	31	4	35	3	2	Всего несамоделя- тельных	4529	6010	10539	—	—
3. Местнотранс- портники . . .	31	2	33	1	1	В т. ч. моложе 10 л.	3373	3472	6845	—	—
4. Рабочие проч. - групп занятий В том числе: Поден.-переменные рабочие	124	85	209	7	8	Всего населения	13229	15552	28781	—	—
	29	58	87	2	3	По всему району					
II. Служащие . .	112	197	309	33	8	Самодельных .	9979	10222	20201	450	1416
1. Культурно-про- свет. персонал .	13	40	53	9	1	Несамодельных	5507	8160	13667	—	—
В т. ч. учителя .	4	40	44	8	1	Всего населения	15486	18382	33868	—	—
2. Младший обслу- жив. персонал .	19	32	51	6	3	XIV. Сергинский район					
В т. ч. сторожа .	11	28	39	4	3	А. Городское население (раб. пос.: Атиг и Н.-Серги и ф.-з. пос. В.-Серги)					
3. Личная прислуга В том числе: Няни, кормилицы	—	104	104	—	2	I. Рабочие	2384	253	2642	373	13
4. Служащие про- чих групп заня- тий	80	21	101	18	2	1. Рабочие лесного дела	111	6	117	35	—
III. Хозяева . . .	4974	556	5530	122	911	В том числе: Лесозаготовщики (рубщики, пиль- щики)	58	1	59	22	—
1. Сельское хоз-во	4958	555	5513	116	910	2. Горнорабочие .	27	2	29	5	—
Из них земледельцы	4958	555	5513	116	910	3. Металлисты .	847	23	870	140	5
2. Проч. хозяева .	16	1	17	6	1	а) квалифицирован.	577	3	580	117	4
IV. Одиночки . . .	255	320	575	27	51	В том числе: Вальцовщики-ме- таллисты	67	—	67	1	1
1. Сельское хоз-во .	173	271	444	6	40	Кузнецы	111	2	113	32	—
В т. ч. земледельцы	172	271	443	6	40	Слесаря	116	—	116	18	1
2. Куст.-рем. пром.	55	48	103	17	7	б) полуквалифицир.	183	8	191	23	—
3. Проч. одиночки .	27	1	28	4	4	в) неквалифициров.	87	12	99	—	1
V. Члены семьи помог. в занятии	3002	8138	11140	64	356	4. Деревообделочн.	30	1	31	7	—
1. Сельское хоз-во .	2988	8132	11120	60	356	5. Строители . .	108	1	109	12	—
Из них земледельцы	2988	8132	11120	60	356	а) квалифицирован.	98	1	99	10	—
						В т. ч. плотники .	59	—	59	8	—
						б) полуквалифицир.	4	—	4	—	—
						в) неквалифициров.	6	—	6	2	—

Сергинский район.

Свердловский округ.

Название преобладающих занятий	П о л			В т. ч. имеющ. побочн. занят.		Название преобладающих занятий	П о л			В т. ч. имеющ. побочн. занят.	
	Муж.	Женск.	Обоего пола	Сел. хоз.	Не с.-хоз.		Муж.	Женск.	Обоего пола	Сел. хоз.	Не с.-хоз.
6. Жел.-дорожники	66	7	73	17	—	8. Младший обслужи- жив. персонал . . .	149	103	252	27	37
7. Местнотранс- портники . . .	484	52	536	80	2	В т. ч. сторожа . .	127	69	196	24	37
а) квалифицирован.	2	—	2	—	—	9. Личн. прислуга	1	126	127	—	—
б) полуквалифицир.	402	8	410	73	2	В том числе:	—	56	56	—	—
В том числе:						Няни, кормилицы .	—	56	56	—	—
Возчики, извозчики						Прислуга на разной					
ломовые	397	7	404	72	2	работе	1	57	58	—	—
в) неквалифициров.	80	44	124	7	—	10. Служащ. проч. групп занятий	27	15	42	3	—
8. Рабочие силовых установок	136	1	137	17	5						
а) квалифицирован.	79	—	79	11	4	III. Хозяева . . .	272	44	316	42	19
Из них машинисты	79	—	79	11	4	1. Сельское хоз-во .	170	41	211	6	19
б) полуквалифицир.	57	1	58	6	1	В т. ч. земледельцы	162	40	202	2	18
9. Рабочие прочих групп занятий . . .	575	165	740	60	1	2. Куст.-рем. пром.	44	1	45	12	—
В том числе:						3. Транспорт . . .	42	—	42	22	—
Чернорабочие . . .	122	40	162	16	1	4. Проч. хозяева .	16	2	18	2	—
Поденно-перем. ра- бочие	92	34	126	6	—	IV. Одиночки . .	952	73	1030	265	10
Рабочие без обозна- чен. специальности	151	14	165	8	—	1. Сельское хоз-во .	65	27	92	12	2
						В том числе:					
II. Служащие . .	604	372	976	73	8	Земледельцы . .	18	24	42	1	2
1. Руководящий персонал	73	7	80	9	2	Лесозаготовщики .	46	—	46	11	—
2. Технический пер- сонал	54	1	55	4	—	2. Куст.-рем. пром.	173	45	218	42	3
3. Торговый и хо- зяйствен. персон.	97	13	110	21	1	В том числе:					
В том числе:						Сапожники, баш- мачники	63	—	63	15	1
Продавцы	28	9	37	11	—	3. Строительство	100	2	102	20	2
Кладовщ., приемщ., раздатч.	35	2	37	4	—	В т. ч. плотники .	86	—	86	16	2
4. Учетно-контр. и инструкторский персонал	141	16	157	3	1	4. Транспорт . . .	599	3	602	190	3
В том числе:						В том числе:					
Счетоводы	81	3	84	1	1	Возчики, извозчи- ки ломовые	587	3	590	185	3
Канторщики, та- бельщики	19	8	27	2	—	5. Прочие одиночки	15	1	16	1	—
5. Делопроизводств. персонал	37	21	58	4	1	V. Члены семьи помог. в занятии	401	904	1305	20	11
В т. ч. делопроизвод.	22	3	25	3	1	1. Сельское хоз-во .	313	884	1197	3	11
6. Медико-санитар- ный персонал . .	13	20	33	1	—	В т. ч. земледельцы	301	880	1181	1	11
7. Культурно-про- светит. персон.	12	50	62	1	—	2. Кустар.-ремесл. пром.	40	6	46	7	—
В т. ч. учителя . .	10	43	53	—	—	3. Транспорт . . .	39	3	42	10	—

Сергинский район.
Старо-Уткинский район.

Свердловский округ.

Название преобладающих занятий	П о л			В т. ч. имеющ. побочн. занят.		Название преобладающих занятий	П о л			В т. ч. имеющ. побочн. занят.	
	Муж.	Женск.	Обоего пола	Сел.- хоз.			Муж.	Женск.	Обоего пола	Сел.- хоз.	
				Не с.-хоз.	с.-хоз.					Не с.-хоз.	с.-хоз.
4. Проч. помог. члены семьи	9	11	20	—	—	IV. Одиночки . .	121	29	150	16	19
Прочих самоделя- тельных	456	448	904	—	—	1. Сельское хоз-во .	56	11	67	1	17
Всего самоделятель- ных	5069	2104	7173	773	61	В т. ч. земледельцы	52	10	62	—	17
Всего несамоделя- тельных	4500	8707	13207	—	—	2. Кустарно-рем. пром.	24	16	40	5	—
В т. ч. моложе 10 л.	2499	2581	5080	—	—	3. Проч. одиночки	41	2	43	10	2
Всего населения	9569	10811	20380	—	—	V. Члены семьи помог. в занятии	138	217	355	9	21
Б. Сельское население						1. Сельское хоз-во .	123	213	336	1	21
I. Рабочие	371	64	435	17	6	В т. ч. земледельцы	120	212	332	1	20
1. Рабочие лесного дела	26	5	31	5	—	2. Проч. помог. члены семьи . .	15	4	19	8	—
2. Металлисты . .	33	—	33	1	2	Проч. самоделятель- ных	28	38	66	—	1
3. Жел-дорожники	200	27	227	1	2	Всего самоделятель- ных	971	421	1392	53	97
а) квалифцирован.	89	2	91	1	—	Всего несамоделя- тельных	769	1415	2184	—	—
б) полуквалифцир.	51	1	52	—	2	В т. ч. моложе 10 л.	495	503	998	—	—
в) неквалифциров.	60	24	84	—	—	Всего населения . .	1740	1836	3576	—	—
4. Местнотран- спортники	45	3	48	—	1	По всему району					
5. Рабочие прочих групп занятий .	67	29	96	10	1	Самоделятельных .	6040	2525	8565	826	158
В т. ч. чернорабочие	51	25	76	10	1	Несамоделятельных	5269	10122	15391	—	—
II. Служащие . .	155	68	223	6	2	Всего населения	11309	12647	23956	—	—
1. Технический пер- сонал	40	—	40	1	—	XV. Старо-Уткинский район					
2. Учетно-контр. и инструкторск. персонал	24	3	27	—	—	А. Городское население (ф.-з. пос. Утка)					
3. Младший обслу- жив. персонал .	19	22	41	1	2	I. Рабочие	505	66	571	215	3
В т. ч. сторожа . .	19	18	37	1	2	1. Рабочие лесного дела	114	12	126	45	—
4. Личная прислуга	—	31	31	—	—	В том числе:					
5. Служащие проч. групп занятий .	72	12	84	4	—	Лесозаготовщики (рубщики, пильщи- ки)	83	7	90	27	—
III. Хозяева . . .	158	5	163	5	48	2. Металлисты .	29	6	35	9	—
1. Сельское хоз-во .	143	4	147	1	47	3. Строители . .	26	1	27	7	—
В т. ч. земледельцы	140	4	144	1	46						
2. Проч. хозяева	15	1	16	4	1						

Старо-Уткинский район.

Свердловский округ.

Название преобладающих занятий	П о л			В т. ч. имеющ. побочн. занят.		Название преобладающих занятий	П о л			В т. ч. имеющ. побочн. занят.	
	Муж.	Женск.	Обоего пола	Сел.- хоз.	Не с.-хоз.		Муж.	Женск.	Обоего пола	Сел.- хоз.	Не с.-хоз.
4. Местнотран- спортники . . .	169	2	171	106	1	Проч. самостоятель- ных	31	54	85	—	—
б) полуквалифицир. В том числе:	64	1	65	34	—	Всего самодетей- тельных	1272	820	2092	295	90
Возчики, извозчи- ки ломовые . . .	63	1	64	34	—	<i>Всего несамодетей- тельных</i>	<i>924</i>	<i>1522</i>	<i>2446</i>	—	—
в) неквалифициров.	105	1	106	72	1	В т. ч. моложе 10 л.	590	561	1151	—	—
5. Рабочие проч. групп занятий .	167	45	212	48	2	Всего населения	2196	2342	4538	—	—
В т. ч. чернорабочие	82	22	104	28	1	Б. Сельское население					
II. Служащие . .	167	76	243	16	1	I. Рабочие	1231	340	1571	305	15
1. Руководящий персонал	27	—	27	2	—	1. Сел.-хоз. рабочие в хоз. крест. типа	19	23	42	—	1
2. Делопроизводств. персонал	22	8	30	1	—	2. Рабочие лесного дела	199	42	241	104	1
3. Учетно-контр. и инструк. пер- сонал	33	1	34	2	—	В том числе:					
4. Младший обсл. персонал	36	13	49	6	—	Лесозаготовщики (рубщики, пильт.)	115	24	139	41	—
В т. ч. сторожа . .	33	8	41	5	—	Углежюги	56	18	74	54	—
5. Служащ. проч. групп занятий .	49	54	103	5	1	3. Горнорабочие . .	35	3	38	17	3
III. Хозяева . . .	262	29	291	25	73	4. Металлисты . .	45	—	45	4	—
1. Сельское хоз-во .	229	26	255	10	71	5. Строители . . .	25	—	25	3	—
В т. ч. земледельцы	223	26	249	8	71	6. Жел.-дорожники	260	36	296	22	—
2. Куст.-рем. пром.	24	3	27	10	1	а) квалифицирован.	34	—	34	2	—
3. Проч. хозяева . .	9	—	9	5	1	б) полуквалифицир.	76	1	79	7	—
IV. Одиночки . .	103	39	142	26	5	В том числе:					
1. Сельское хоз-во .	25	9	34	4	3	Стрелочники, сиг- нальщики	71	1	72	6	—
2. Куст.-рем. пром.	41	27	68	9	1	в) неквалифициров.	148	35	183	13	—
3. Проч. одиночки	37	3	40	13	1	7. Местнотранс- портники	123	13	136	65	—
V. Члены семьи помог. в занятии	204	556	760	13	8	б) полуквалифицир.	82	—	82	53	—
1. Сельское хоз-во .	185	545	730	8	8	В том числе:					
В т. ч. земледельцы	180	542	722	3	8	Возчики, извозчики ломовые	82	—	82	53	—
2. Проч. помог. чле- ны семьи	19	11	30	5	—	в) неквалифициров.	41	13	54	12	—
						8. Рабочие проч. групп занятий . .	525	223	748	90	10
						В том числе:					
						Чернорабочие . . .	236	40	276	35	2
						Перем.-поденн. ра- бочие	195	159	354	38	7
						II. Служащие . . .	246	209	455	51	4
						1. Руководящий персонал	26	—	26	5	—

Старо-Уткинский район.
Сысертский район.

Свердловский округ.

Название преобладающих занятий	П о л			В т. ч. пмещ. побочн. занят.			Название преобладающих занятий	П о л			В т. ч. и мещ. побочн. за нят.		
	Муж.	Женск.	Обоего пола	Сел. хоз.	Не с.-хоз.	Муж.		Женск.	Обоего пола	Сел. хоз.	Не с.-хоз.		
2. Технический пер- сонал	61	—	61	11	—		2. Куст.-рем. пром.	34	24	58	2	—	
В том числе: Начальн. станций и их помощники . . .	26	—	26	—	—		3. Проч. помог. члены семьи . . .	8	5	13	2	—	
3. Торгов. и хоз. персонал	35	3	38	8	1		Проч. самостоятель- ных	116	150	266	—	—	
4. Учетно-контр. и инстр. персон.	43	4	47	4	—		Всего самостоятель- ных	4475	3972	8447	59	8	638
5. Культурно-про- свет. персонал . .	3	35	38	1	—		Всего несамодея- тельных	3158	4563	7721	—	—	
В т. ч. учителя . .	2	33	35	1	—		В т. ч. моложе 10 л.	2165	2321	4486	—	—	
6. Младший обслу- жив. персонал . .	49	48	97	16	1		Всего населения	7633	8535	16168	—	—	
В т. ч. сторожа . .	43	34	77	14	1		По всему району						
7. Личная прислуга	—	96	96	—	1		Самодельных . .	5747	4792	10539	893	728	
В том числе: Няни, кормилицы .	—	45	45	—	1		Несамодельных	4082	6085	10167	—	—	
Прислуга на разн. работе	—	49	49	—	—		Всего населения	9829	10877	20706	—	—	
8. Служащие проч. групп занятий . .	29	23	52	6	1		XVI. Сысертский район						
III. Хозяева	1531	214	1745	133	448		А. Городское население (раб. пос. Сысерть)						
1. Сельское хоз-во .	1441	208	1649	119	439		I. Рабочие	821	72	893	8	8	
В т. ч. земледельцы	1412	207	1619	112	437		1. Горнорабочие . .	114	7	121	3	—	
2. Кустарно-рем. пром.	64	6	70	10	9		а) квалифицирован.	85	—	85	3	—	
3. Строительство	25	—	25	3	—		Из них:						
4. Проч. хозяева . .	1	—	1	1	—		Забойщики, заруб- щики, отбойщики .	85	—	85	3	—	
IV. Одиночки . . .	284	165	449	73	19		б) полуквалифицир.	19	—	19	—	—	
1. Сельское хоз-во .	82	123	205	14	12		в) неквалифициров.	10	7	17	—	—	
В т. ч. земледельцы	45	118	163	10	11		2. Металлисты . . .	249	4	253	—	3	
2. Куст.-рем. пром.	75	42	117	24	3		а) квалифицирован.	136	—	136	—	3	
3. Строительство	88	—	88	24	4		В т. ч. слесаря	71	—	71	—	2	
В т. ч. плотники . .	78	—	78	20	3		б) полуквалифицир.	50	3	53	—	—	
4. Транспорт. . . .	35	—	35	11	—		в) неквалифициров.	63	1	64	—	—	
5. Проч. одиночки	4	—	4	—	—		3. Деревообделочн.	26	1	27	—	—	
V. Члены семьи помог. в занятии	1067	2894	3961	36	152		4. Строители . . .	43	1	44	—	1	
1. Сельское хоз-во .	1025	2865	3890	32	152		5. Местнотранс- портники	128	4	132	4	1	
Из них земледельцы	1006	2829	3835	26	150		б) полуквалифицир.	110	4	114	3	1	
							В том числе:						
							Возчики, извозчики	108	4	112	3	1	
							ломовые	20	—	20	1	—	
							в) неквалифициров.						

Сысертский район.

Свердловский округ.

Название преобладающих занятий	П о л			В т. ч. имеющ. побочн. занят.		Название преобладающих занятий	П о л			В т. ч. имеющ. побочн. занят.	
	Муж.	Женск.	Обоего пола	Сел.- хоз. Не с.-хоз.			Муж.	Женск.	Обоего пола	Сел.- хоз. Не с.-хоз.	
6. Рабочие силовых установок	46	—	46	—	1	3. Строительство	36	1	37	—	1
7. Рабочие прочих групп занятий .	215	55	270	1	2	4. Транспорт . . .	73	3	76	1	3
В том числе:						Из них:					
Чернорабочие . . .	105	13	118	1	1	Возчики, извозчики	73	3	76	1	3
Рабочие без обозн. специальности . .	63	2	65	—	—	ломовые	8	10	18	—	—
II. Служащие . .	314	180	494	3	4	5. Проч. одиночки	61	29	90	2	9
1. Руководящий персонал	36	1	37	—	—	V. Члены семьи помог. в занятии	34	17	51	—	9
2. Технический персонал	40	1	41	—	2	Из них земледельцы	33	17	50	—	9
3. Торговый и хозяйств. персонал	43	5	48	—	1	2. Проч. помог. члены семьи . .	27	12	39	2	—
4. Учетно-контр. и инстр. персонал .	65	5	70	1	—	Проч. самостоятельных	462	487	949	—	—
В т. ч. счетоводы .	42	3	45	1	—	Всего самостоятельных	2021	813	2834	19	57
5. Делопроизводство. персонал	28	11	39	1	—	Всего несамодеятельных	1415	2979	4394	—	—
6. Культурно-просветит. персонал	14	39	53	—	—	В т. ч. моложе 10 л.	841	846	1687	—	—
В т. ч. учителя . .	8	31	39	—	—	Всего населения	3436	3792	7228	—	—
7. Младший обслужив. персонал .	57	51	108	—	—	Б. Сельское население.					
В т. ч. сторожа . .	50	23	73	—	—	I. Рабочие	239	127	466	32	5
8. Личная прислуга	—	31	31	—	—	1. Сел.-хоз. рабочие в хоз. крестьян. типа	38	46	84	3	2
9. Служащие проч. групп занятий .	31	36	67	1	1	2. Рабочие лесного дела	24	3	27	2	—
III. Хозяева . .	112	7	119	4	16	3. Горнорабочие .	40	—	40	—	—
1. Сельское хоз-во .	59	—	59	—	16	4. Рабочие проч. групп занятий .	137	78	215	27	3
Из них земледельцы	59	—	59	—	16	В т. ч. чернорабочие	40	43	83	11	—
2. Куст.-рем. пром.	27	1	28	1	—	II. Служащие . .	59	80	139	10	—
3. Проч. хозяева . .	26	6	32	3	—	1. Культурно-просветит. персонал	10	18	28	1	—
IV. Одиночки . .	251	38	289	2	20	В т. ч. учителя . .	7	18	25	1	—
1. Сельское хоз-во .	59	—	59	—	16	2. Младший обл. персонал	15	21	36	—	—
В т. ч. земледельцы	57	—	57	—	16	В т. ч. сторожа . .	15	18	33	—	—
2. Куст.-рем. пром.	75	24	99	1	—	3. Служащ. проч. групп занятий	34	41	75	9	—

Сысертский район.
Уфалейский район.

Свердловский округ.

Название преобладающих занятий	П о л			В т. ч. имеющ. побочн. занят.		Название преобладающих занятий	П о л			В т. ч. имеющ. побочн. занят.	
	Муж.	Женск.	Обоего пола	Сел.- хоз.			Муж.	Женск.	Обоего пола	Сел.- хоз.	
				Не с.-хоз.	с.-хоз.					Не с.-хоз.	с.-хоз.
III. Хозяева . . .	1827	324	2151	220	793	2. Металлисты . . .	1123	55	1178	24	5
1. Сельское хоз-во . . .	1805	321	2126	212	793	а) квалифицирован.	668	14	682	12	2
В т. ч. земледельцы . . .	1785	321	2106	203	793	В том числе:					
2. Проч. хозяева . . .	22	3	25	8	—	Слесаря	278	—	278	5	—
						Токаря по металлу . . .	55	1	56	2	—
						б) полуквалифицир.	417	30	447	12	3
						в) неквалифициров.	38	11	49	—	—
IV. Одиночки . . .	203	99	302	66	11	3. Деревообделочн.	30	—	30	—	—
1. Сельское хоз-во . . .	94	64	158	17	10	4. Кожесвики . . .	50	2	52	—	—
В том числе:						5. Строители . . .	131	3	134	2	1
Земледельцы	22	62	84	5	8	а) квалифицирован.	130	3	133	2	1
Лесозаготовщики . . .						В т. ч. плотники . . .	70	—	70	1	1
(пильщики, рубщ.) . . .	68	1	69	9	2	в) неквалифициров.	1	—	1	—	—
2. Куст.-рем. пром.	102	32	134	48	1	6. Жел.-дорожники	556	9	565	12	1
3. Проч. одиночки . . .	7	3	10	1	—	а) квалифицирован.	313	—	313	2	1
						В том числе:					
V. Члены семьи помог. в занятии . . .	1399	3767	5166	75	168	Кондуктора поездн.	162	—	162	1	1
1. Сельское хоз-во . . .	1365	3748	5113	70	168	Машинисты паровоз.	137	—	137	1	—
Из них земледельцы . . .	1365	3748	5113	70	168	б) полуквалифицир.	210	2	212	9	—
2. Куст.-рем. пром.	23	14	37	4	—	В том числе:					
3. Проч. помог.						Кочегары паровозн.	116	—	116	3	—
члены семьи	11	5	16	1	—	Смазчики вагонов . . .	73	—	73	6	—
Прочих самоделя-						в) неквалифициров.	33	7	40	1	—
тельных	56	81	137	—	—	7. Местнотран-					
						спортники	677	25	702	52	—
						б) полуквалифицир.	606	5	611	52	—
						В том числе:					
Всего самоделятель-						Возчики, извозчики					
ных	3783	4478	8261	403	977	ломовые	594	5	599	52	—
Всего несамоделя-						в) неквалифициров.	71	20	91	—	—
тельных	2328	2963	5291	—	—	8. Рабочие силовых					
В т. ч. моложе 10 л.	1859	1794	3653	—	—	установок	162	34	196	4	2
						а) квалифицирован.	78	1	79	4	2
Всего населения	6111	7441	13552	—	—	Из них машинисты	78	1	79	4	2
						б) полуквалифицир.	84	33	117	—	—
По всему району:						9. Рабочие проч.					
Самоделятельных . . .	5804	5291	11095	422	1034	групп занятий	569	179	748	8	3
Несамоделятельных	3743	5942	9685	—	—	В том числе:					
						Чернорабочие	151	53	204	—	—
Всего населения	9547	11233	20780	—	—	Рабоч. без обозн.	248	55	303	2	—
						специальн.					
XVII. Уфалейский район						II. Служащие . . .	735	517	1252	5	—
А. Городское население:						1. Руковод. персонал	69	12	81	—	—
(раб. пос.: Верхний Уфалей						2. Технический					
и Нижний Уфалей)						персонал	133	—	133	—	—
I. Рабочие	3335	310	3645	104	12	а) высший технич.	17	—	17	—	—
1. Рабочие лесного						б) средний технич.	116	12	128	—	—
дела	37	3	40	2	—	В т. ч. мастера . . .	53	—	53	—	—

Уфалейский район

Свердловский округ.

Название преобладающих занятий	П о л			В т. ч. имеющ. побочн. занят.		Название преобладающих занятий	П о л			В т. ч. имеющ. побочн. занят.	
	Муж.	Женск.	Обоего пола				Муж	Женск.	Обоего пола		
				Сел.- хоз.	Не с.-хоз.					Сел.- хоз.	Не с.-хоз.
3. Торгов. и хоз. персонал	110	33	143	—	—	2. Строительство В т. ч. плотники	56 53	—	56 53	2 2	—
В том числе:						3. Транспорт	29	—	29	—	—
Продавцы	41	11	52	—	—	4. Торговля	27	2	29	1	—
Кладовщики, при- емщики и раздат.	21	6	27	—	—	5. Проч. одиночки	11	9	20	—	2
Весовщики	13	14	27	—	—	V. Члены семьи помог. в занятии	55	133	188	—	—
4. Учетно-контр. и инструк. персон.	180	33	213	2	—	1. Сельское хоз-во В т. ч. земледельцы	20 19	118 118	138 137	—	—
В том числе:						2. Куст.-рем. пром.	24	6	30	—	—
Счетоводы	92	3	95	1	—	3. Прочие помог. члены семьи	11	9	20	—	—
Канторщики, та- бельщики	50	20	70	1	—	Проч. самодея- тельных	364	468	832	—	—
5. Делопроизводст. персонал	26	49	75	—	—	Всего самодейтель- ных	4813	1496	6309	117	21
В том числе:						Всего несамодея- тельных	3397	7818	11215	—	—
Делопроизв., корре- спонденты	18	13	31	—	—	В т. ч. моложе 10 л.	1776	1739	3515	—	—
6. Медико-санит. персонал	13	35	48	—	—	Всего населения	8210	9314	17524	—	—
7. Культурно-про- светит. персон.	19	69	88	—	—	Б. Сельское население					
В т. ч. учителя	16	60	76	—	—	I Рабочие	172	23	195	12	7
8. Охрана безопас- ности	25	—	25	—	—	1. Рабочие лесного дела	46	3	49	8	1
9. Младший обслу- жив. персонал	137	141	278	3	—	2. Жел.-дорожники	36	2	38	—	—
В том числе:						3. Местнотран- спортники	36	9	45	1	1
Сторожа	120	65	185	3	—	4. Прочие рабочие	54	9	63	3	5
Уборщики-цы	2	23	25	—	—	II. Служащие	61	31	92	7	1
Курьеры, рассыл.	8	38	46	—	—	1. Младший об- служив. персон.	21	4	25	3	—
10. Личная прислуга	2	115	117	—	—	2. Служащие проч. групп занятий	40	27	67	4	1
Из них:						III. Хозяева	317	10	327	50	77
Повара, кухарки	1	53	54	—	—	1. Сельское хоз-во	310	10	320	49	77
Няни, кормилицы	—	34	34	—	—	В т. ч. земледельцы	299	10	309	48	76
Личная прислуга на разной работе	1	28	29	—	—	2. Прочие хозяева	7	—	7	1	—
11. Служащие проч. групп занятий	21	30	51	—	—						
III. Хозяева	66	3	69	1	7						
1. Куст.-рем. пром.	32	—	32	—	—						
2. Прочие хоз-ва	34	3	37	1	7						
IV. Одиночки	258	65	323	7	2						
1. Куст.-рем. пром.	135	54	189	4	—						

Уфалейский район.
Гор. Тобольск.

Свердловский округ.
Тобольский округ.

Название преобладающих занятий	П о л			В т. ч. имеющ. побочн. занят.		Название преобладающих занятий	П о л			В т. ч. имеющ. побочн. занят.	
	Муж.	Женск.	Обоего пола	Сел.- хоз.			Муж.	Женск.	Обоего пола	Сел.- хоз.	
				Не- хоз.	с.-хоз.					Не- хоз.	с.-хоз.
IV. Одиночки . . .	81	2	83	18	9	8. Рабочие силовых установок	41	—	41	—	—
1. Сельское хоз-во .	46	2	48	8	3	9. Рабочие проч. групп занятий	245	252	497	—	3
2. Проч. одиночки	35	—	35	10	6	В том числе:					
						Чернорабочие . . .	77	68	145	—	—
V. Члены семьи помог. в занятии	207	406	613	23	42	Поден. - перем. ра- бочие	79	142	221	—	—
1. Сельское хоз-во .	203	403	606	22	42	II. Служащие . .	1561	1015	2576	1	19
В т. ч. земледельцы	195	400	595	22	42	1. Руков. персонал	214	18	232	—	2
2. Проч. помог. члены семьи	4	3	7	1	—	В том числе:					
Проч. самостоятель- ных	21	8	29	—	—	Завед. торговым завед	38	—	38	—	—
Всего самостоятель- ных	859	480	1339	110	136	Руководители и зав. окружн. и уездн. управл.	35	—	35	—	—
Всего несамодея- тельных	417	725	1142	—	—	2. Технический персонал	105	2	107	—	2
В т. ч. моложе 10 л.	312	333	645	—	—	а) высший технич. В том числе:	48	—	48	—	—
Всего населения	1276	1205	2481	—	—	Землемеры, топог- рафы	33	—	33	—	—
По всему району:						б) средний технич.	57	2	59	—	2
Самостоятельных .	5672	1976	7648	227	157	3. Торговый и хо- зяйств. персон. .	237	18	255	—	1
Несамостоятельных	3814	8543	12357	—	—	В том числе:					
Всего населения	9486	10519	20005	—	—	Завед. магазин. и складами	38	—	38	—	—
Тобольский округ						Доверенные, агенты, комиссионеры . .	50	—	50	—	—
г. Тобольск						Продавцы	131	13	144	—	1
I. Рабочие	645	265	910	—	6	4. Учетно - конт- рольный и инст. персонал	295	93	388	—	4
1. Металлисты . . .	96	—	96	—	—	В том числе:					
2. Печатники	26	5	31	—	—	Инструкт. и органи- заторы	25	3	28	—	—
3. Кожесвики	28	2	30	—	—	Бухгалтеры	73	5	78	—	1
4. Пищевики	48	4	52	—	—	Счетоводы	115	47	162	—	—
5. Строители	57	—	57	—	—	Кассиры, казначеи	20	12	32	—	—
6. Водники	38	1	39	—	—	5. Делопр-водство. персонал	130	110	240	—	—
7. Местнотранс- портники	66	1	67	—	3	В том числе:					
						Делопр-водители, корреспонденты . .	52	32	84	—	—
						Машинистки	—	53	53	—	—
						Секретари	54	8	62	—	—
						6. Медико-санит. персонал	58	142	200	—	1
						а) старший медиц.	22	7	29	—	1

Гор. Тобольск.
Байкаловский район.

Тобольский округ.

Название преобладающих занятий	П о л			В т. ч. имеющ. побочн. занят.			Название преобладающих занятий	П о л			В т. ч. имеющ. побочн. занят.		
	Муж.	Женск.	Обоего пола	Сел.- хоз.	Не с.-хоз.	Муж.		Женск.	Обоего пола	Сел.- хоз.	Не с.-хоз.		
б) средний медиц. . В том числе:	17	88	105	—	—		2. Строительство . В т. ч. плотники .	85 50	1 —	86 50	— —	1 —	
Фельдш. и акушерки	7	22	29	—	—		3. Транспорт . . . В том числе:	110	—	110	—	—	
Фармацевты	5	20	25	—	—		Извозчики легковые	73	—	73	—	—	
Сестры медицин- ские	—	43	43	—	—		4. Торговля	121	85	206	—	—	
в) младш. медиц.	19	47	66	—	—		5. Проч. одиночки	20	5	25	—	3	
В т. ч. санитары .	13	47	60	—	—		V. Члены семьи помог. в занятии	45	58	103	—	2	
7. Культурно-про- светит. персонал	40	151	191	1	2		1. Сельское хоз-во .	7	19	26	—	1	
В т. ч. учителя .	33	121	154	1	2		2. Куст.-рем. пром.	17	15	32	—	1	
8. Работники ис- кусства	27	15	42	—	1		3. Прочие помог. члены семьи . .	21	24	45	—	—	
9. Работники связи	10	15	25	—	—		Прочих самодетель- ных	2280	1154	3434	—	—	
10. Охрана безопас. В том числе:	168	8	176	—	1		Всего самодетель- ных	5240	2702	7942	4	47	
Надзиратели мест заключен.	69	8	77	—	—		Всего несамодетель- ных	3451	7091	10542	—	—	
Пожарники	39	—	39	—	—		В т. ч. моложе 10 л.	2025	1962	3987	—	—	
11. Работники гигиены	7	20	27	—	—		Всего населения	8691	9793	18484	—	—	
12. Младший обслу- живающ. персонал	214	159	373	—	3		I. Байкаловский район						
В том числе:							Сельское население						
Сторожа	140	62	182	—	1		I. Рабочие	115	102	217	1	—	
Курьеры, рассыльн.	38	20	58	—	—		1. Сел.-хоз. рабочие в хоз. крест. типа	70	22	92	—	—	
Уборщики, -цы . .	4	34	38	—	—		2. Рабочие проч. групп занятий . .	45	80	125	1	—	
13. Личная прислуга	—	258	258	—	1		В том числе:						
В том числе:							Поден.-перем. ра- бочие	27	63	90	1	—	
Повара, кухарки .	—	80	80	—	1		II. Служащие . . .	57	49	106	5	2	
Няни, кормилицы .	—	45	45	—	—		1. Культурно-про- светит. персонал	16	14	30	—	1	
Личная прислуга на разн. работе .	—	133	133	—	—		2. Служащие проч. групп занятий . .	41	35	76	5	1	
14. Служащ. проч. групп занятий .	56	6	62	—	1								
III. Хозяева	1 63	9	1 72	1	9								
1. Сельское хоз-во .	25	1	26	—	4								
2. Куст. рем. пром.	73	1	74	—	4								
3. Торговля	44	5	49	1	—								
4. Проч. хозяева .	21	2	23	—	1								
IV. Одиночки . . .	5 46	201	7 47	2	11								
1. Куст.-рем. пром.	210	110	320	2	7								
В том числе:													
Портные	22	32	54	—	—								
Сапожники	64	2	66	—	—								

Байкаловский район.
Березовский район.

Тобольский округ.

Название преобладающих занятий	П о л			В т. ч. имеющ. побочн. занят.		Название преобладающих занятий	П о л			В т. ч. имеющ. побочн. занят.	
	Муж.	Женск.	Обоего пола	Сел.- хоз.			Муж.	Женск.	Обоего пола	Сел.- хоз.	
				Не	с.-хоз.					Не	с.-хоз.
III. Хозяева . . .	2228	193	2421	114	141	III. Хозяева . . .	77	2	79	4	9
1. Сельское хоз-во .	2221	191	2412	114	140	1. Сельское хоз-во .	65	1	66	3	9
В т. ч. земледельцы	2205	191	2396	110	140	Из них:					
2. Проч. хозяева . .	7	2	9	—	1	Рыбопромышлен. .	65	1	66	3	9
						2. Проч. хозяева .	12	1	13	1	—
IV. Одиночки . .	134	56	190	17	8	IV. Одиночки . .	63	18	81	6	3
1. Сельское хоз-во .	90	36	126	15	7	1. Куст.-рем. пром.	12	14	26	—	1
В т. ч. земледельцы	73	36	109	13	6	2. Проч. одиночки	51	4	55	6	2
2. Куст.-рем. пром.	25	20	45	—	1	V. Члены семьи					
3. Проч. одиночки	19	—	19	2	—	помог. в занятии	31	25	56	—	1
						1. Сельское хоз-во .	27	24	51	—	1
V. Члены семьи						Из них рыболовы .	27	24	51	—	1
помог. в занятии	1880	4385	6265	67	44	2. Прочие помог.					
1. Сельское хоз-во .	1875	4380	6255	67	43	члены семьи . .	4	1	5	—	—
В т. ч. земледельцы	1867	4362	6229	60	43	Прочих самоделя-					
2. Проч. помог.						тельных	55	35	90	—	—
члены семьи . .	5	5	10	—	1	Всего самоделятель-					
Проч. самоделятель-						ных	405	131	536	15	15
ных	46	38	84	1	1	Всего несамоделя-					
Всего самоделятель-						тельных	286	556	842	—	—
ных	4460	4823	9283	205	196	В т. ч. моложе 10 л.	171	158	329	—	—
Всего несамоделя-						Всего населения	691	687	1378	—	—
тельных	2282	2487	4769	—	—	Б. Сельское население					
В т. ч. моложе 10 л.	1903	1911	3814	—	—	I. Рабочие	48	36	84	14	8
Всего населения	6742	7310	14052	—	—	1. Сел.-хоз. рабочие					
						в хоз. крест. типа	25	19	44	7	2
II. Березовский район						2. Рабочие прочих					
A. Городское население						групп занятий .	23	17	40	7	6
(с. Березово)						II. Служащие . .	53	37	90	19	6
1. Рабочие	50	14	64	—	1	III. Хозяева . . .	1975	90	2065	443	692
II. Служащие .	129	37	166	5	1	1. Сельское хоз-во	1974	88	2062	443	692
1. Руководящий						Из них:					
персонал	29	1	30	1	—	Скотсводы	66	3	69	18	25
2. Учетно-контр.						Рыболовы	48	15	63	15	16
и инстр. перс. .	29	3	32	1	—	Проч. сельские хо-					
3. Младший обслу-						зяева	1860	70	1930	410	651
жив. персонал .	19	12	31	—	—	2. Проч. хозяева .	1	2	3	—	—
4. Служащие проч.											
групп занятий	52	21	73	3	1						

Название преобладающих занятий	П о л			В т. ч. имеющ. побочн. занят.		Название преобладающих занятий	П о л			В т. ч. имеющ. побочн. занят.	
	Муж.	Женск.	Обоего пола	Сел.- хоз.	Не с.-хоз.		Муж.	Женск.	Обоего пола	Сел.- хоз.	Не с.-хоз.
IV. Одиночки . . .	169	41	210	48	65	III. Хозяева . . .	3368	283	3651	36	233
1. Сельское хоз-во .	149	32	181	39	57	1. Сельское хоз-во .	3359	283	3642	34	233
2. Проч. одиночки	20	9	29	9	8	В т. ч. земледельцы	3357	283	3640	34	233
V. Члены семьи помог. в занятии	1888	3410	5298	452	261	2. Прочие хозяева .	9	—	9	2	—
1. Сельское хоз-во .	1884	3408	5292	452	261	IV. Одиночки . . .	117	54	171	1	14
В том числе:						1. Сельское хоз-во .	64	34	98	—	7
Скотоводы	51	113	158	4	13	В т. ч. земледельцы	55	34	89	—	5
Рыболовы	31	68	99	8	4	2. Кустарно-рем. пром.	41	19	60	—	7
2. Проч. помог. чле- ны семьи	4	2	6	—	—	3. Проч. одиночки .	12	1	13	1	—
Прочих самоделя- тельных	12	38	50	—	2	V. Члены семьи помог. в занятии	3319	6666	9985	15	30
Всего самоделятель- ных	4145	3652	7797	976	1034	1. Сельское хоз-во .	3309	6653	9962	14	30
Всего несамоделя- тельных	1671	2029	3700	—	—	В т. ч. земледельцы	3307	6648	9955	13	29
В т. ч. моложе 10 л.	1556	1533	3089	—	—	2. Проч. помогающ. члены семьи . . .	10	13	23	1	—
Всего населения	5816	5681	11497	—	—	Прочих самоделя- тельных	40	31	71	2	—
По всему району:						Всего самоделятель- ных	7054	7220	14274	69	282
Самоделятельных .	4550	3783	8333	991	1049	Всего несамоделя- тельных	3114	3445	6559	—	—
Несамоделятельных	1957	2585	4542	—	—	В т. ч. моложе 10 л.	2773	2694	5467	—	—
Всего населения	6507	6368	12875	—	—	Всего населения	10168	10665	20833	—	—
III. Дубровский район						IV. Кондинский район					
Сельское население						Сельское население.					
I. Рабочие	130	135	265	12	3	I. Рабочие	20	55	75	16	4
1. Сел.-хоз. рабочие в хоз. крест. типа	79	81	160	8	2	1. Сел.-хоз. рабочие в хоз. крест. типа	13	43	56	13	1
2. Рабочие прочих групп занятий .	51	54	105	4	1	2. Рабочие проч. групп занятий . .	7	12	19	3	3
В том числе:						II. Служащие	60	44	104	18	7
Поденно - перемен. рабочие	26	37	63	—	—	III. Хозяева	970	82	1052	6	243
II. Служащие	80	51	131	3	2	1. Сельское хоз-во .	970	82	1052	6	243
1. Культурно-про- светит. персонал	12	13	25	2	—						
2. Служащие проч. групп занятий . .	68	38	106	1	2						

Кондинский район.
Обдорский район.

Тобольский округ.

Название преобладающих занятий	П о л			В т. ч. имеющ. побочн. занят.		Название преобладающих занятий	П о л			В т. ч. имеющ. побочн. занят.	
	Муж.	Женск.	Обоего пола	Сел.- хоз.	Не с.-хоз.		Муж.	Женск.	Обоего пола	Сел.- хоз.	Не с.-хоз.
IV. Одиночки . . .	81	49	130	8	30	4. Делопроизводств. персонал	12	13	25	1	—
1. Сельское хоз-во .	74	46	120	7	28	5. Младший обслу- жив. персонал .	24	25	49	8	8
2. Проч. одиночки	7	3	10	1	2	В т. ч. сторожа .	18	15	33	6	7
V. Члены семьи помог. в занятии	670	1583	2253	3	91	6. Личная прислуга	—	35	35	—	—
1. Сельское хоз-во .	670	1581	2251	2	91	7. Служащие проч. групп занятий . .	44	30	74	2	3
2. Проч. помог. члены семьи . . .	—	2	2	1	—	III. Хозяева	2726	85	2811	159	396
Прочие самостоятель- ных	8	8	16	1	1	1. Сельское хоз-во .	2710	67	2777	149	393
Всего самодея- тельных	1809	1821	3630	52	376	В том числе:					
Всего несамодея- тельных	714	899	1613	—	—	Скотоводы	137	13	150	12	10
В т. ч. моложе 10 л.	652	685	1337	—	—	Рыбо-зверо-промыш.	190	6	196	31	84
Всего населения	2523	2720	5243	—	—	2. Куст. рем. пром.	11	17	28	8	2
V. Обдорский район						3. Проч. хозяева . .	5	1	6	2	1
Сельское население						IV. Одиночки . . .	253	64	317	34	34
I. Рабочие	201	29	230	31	12	1. Сельское хоз-во .	182	9	191	14	18
1. Сел.-хоз. рабочие в хоз. крест. типа	99	11	110	14	2	2. Куст.-рем. пром.	44	54	98	11	13
2. Рабочие проч. групп занятий .	102	18	120	17	10	3. Проч. одиночки .	27	1	28	9	3
II. Служащие . . .	229	115	344	30	13	V. Члены семьи помог. в занятии	2883	4729	7612	32	176
1. Руковод. персонал В том числе:	64	2	66	9	2	1. Сельское хоз-во	2880	4698	7578	75	173
Руковод. торгов. и кред. учр.	26	—	26	5	—	В том числе:					
2. Торговый и хо- зяйств. персонал	31	3	34	7	—	Скотоводы	173	313	486	4	6
3. Учетно-контор. и инструкторский персонал	54	7	61	3	—	Рыболовы	86	175	261	8	10
В т. ч. счетоводы	33	6	39	1	—	2. Куст.-рем. пром.	2	30	32	7	3
						3. Проч. помог. члены семьи . . .	1	1	2	—	—
						Проч. самостоятель- ных	56	27	83	3	—
						Всего самодейтель- ных	6348	5049	11397	339	631
						Всего несамодея- тельных	2699	3618	6317	—	—
						В т. ч. моложе 10 л.	2383	2417	4800	—	—
						Всего населения	9047	8667	17714	—	—

Самаровский район.
Сургутский район.

Тобольский округ.

Название преобладающих занятий	П о л			В т. ч. имеющ. побочн. занят.			Название преобладающих занятий	П о л			В т. ч. имеющ. побочн. занят.		
	Муж.	Женск.	Обоего пола	Сел.- хоз.	Не с.-хоз.	Муж.		Женск.	Обоего пола	Сел.- хоз.	Не с.-хоз.		
VI. Самаровский район							V. Члены семьи помог. в занятии						
Сельское население.							1444	3364	4808	334	203		
I. Рабочие	135	134	269	10	11		1. Сельское хоз-во .	1442	3364	4806	334	203	
1. Сел.-хоз. рабочие в хоз. крест. ти- па	57	78	135	1	2		В том числе:						
2. Рабочие проч. групп занятий . .	78	56	134	9	9		Скотоводы	15	60	75	5	5	
В т. ч. чернорабочие	37	21	58	6	3		Рыболовы	128	285	413	1	21	
II. Служащие . . .	169	115	284	28	5		2. Прочие помог. члены семьи	2	—	2	—	—	
1. Рук. персонал	29	4	33	6	—		Проч. самостоятель- ных	41	47	88	—	1	
2. Учетно-контр. и инструкторский персонал	25	6	31	1	—		Всего самоделя- тельных	3977	3930	7907	620	1057	
3. Культ.-просвет. персонал	18	20	38	2	—		Всего несамодея- тельных	1815	2134	3949	—	—	
В т. ч. учителя . .	10	20	30	2	—		В т. ч. моложе 10 л.	1599	1526	3125	—	—	
4. Младший об- служ. персонал	11	26	37	4	3		Всего населения	5792	6064	11856	—	—	
В т. ч. сторожа . .	5	21	26	4	1		VII. Сургутский район						
5. Личн. прислуга	—	35	35	1	1		А. Городское население (с. Сургут)						
6. Служащ. проч. групп занятий . .	86	24	110	14	1		I. Рабочие	25	11	36	7	—	
В том числе:							II. Служащие . . .	96	52	148	10	—	
Служащие без. обоз- нач. специальн. . .	33	11	44	1	—		III. Хозяева . . .	118	18	136	77	10	
III. Хозяева . . .	1983	179	2162	220	788		1. Сельское хоз-во .	115	18	133	75	10	
1. Сельское хоз-во .	1977	179	2156	219	787		В том числе:						
В том числе:							Рыбо-промышлен.	87	—	87	64	8	
Рыбо-промышлен.	212	27	239	8	85		2. Проч. хозяева . .	3	—	3	2	—	
2. Проч. хозяева . .	6	—	6	1	1		IV. Одиночки . .	35	12	47	16	2	
IV. Одиночки . .	205	91	296	28	49		V. Члены семьи помог. в занятии	69	148	217	15	1	
1. Сельское хоз-во .	138	78	216	23	41		1. Сельское хоз-во .	68	148	216	15	1	
В т. ч. рыболовы .	49	10	59	6	11		В т. ч. земледельцы	61	148	209	9	1	
2. Куст. рем. пром.	37	12	49	—	7		2. Проч. помог. члены семьи	1	—	1	—	—	
3. Строители . . .	27	—	27	4	1								
4. Проч. одиночки	3	1	4	1	—								

Сургутский район.
Тобольский район.

Тобольский округ.

Название преобладающих занятий	П о л			В т. ч. имеющ. побочн. занят.		Название преобладающих занятий	П о л			В т. ч. имеющ. побочн. занят.	
	Муж.	Женск.	Обоего пола				Муж.	Женск.	Обоего пола		
				Сел.- хоз.	Не с.-хоз.					Сел.- хоз.	Не с.-хоз.
Прочих самодель- тельных	40	45	85	—	—	Всего самодельтель- ных	1926	1672	3598	58	295
Всего самодельтель- ных	383	286	669	125	13	Всего несамодель- тельных	865	1142	2007	—	—
Всего несамодель- тельных	249	389	638	—	—	В т. ч. моложе 10 л.	781	795	1576	—	—
В т. ч. моложе 10 л.	158	160	318	—	—	Всего населения	2791	2814	5605	—	—
Всего населения	632	675	1307	—	—	По всему району:					
Б. Сельское население.						Самодельных	2309	1958	4267	183	308
I. Рабочие	26	26	52	6	1	Несамодельных	1114	1531	2645	—	—
1. Сел.-хоз. рабоч. в хоз. крестьян- ского типа	16	14	30	1	—	Всего населения	3423	3489	6912	—	—
2. Рабочие прочих групп занятий	10	12	22	5	1	VIII. Тобольский район					
II. Служащие	47	29	76	8	8	Сельское население.					
III. Хозяева	978	40	1018	30	214	I. Рабочие	272	208	480	18	12
1. Сельское хоз-во	975	38	1013	29	214	1. Сел.-хоз. рабочие в хоз. крест. типа	62	74	136	—	2
В том числе: Рыбо-промышлен.	216	10	226	14	92	2. Рабочие проч. групп занятий	210	134	344	18	10
2. Проч. хозяева	3	2	5	1	—	В том числе: Поденно-перем. ра- бочие	130	126	256	13	4
IV. Одиночки	98	14	112	4	22	II. Служащие	98	165	263	12	4
1. Сельское хоз-во	84	9	93	3	19	1. Рук. персонал В том числе: Рук. персон. с/совет.	27	3	30	4	1
2. Проч. одиночки	14	5	19	1	3	2. Культурно-про- светит. персон. В т. ч. учителя	22	3	25	4	—
V. Члены семьи помог. в занятии	768	1557	2325	9	49	3. Младший об- служив. персо- нал	23	36	59	5	—
1. Сельское хоз-во	765	1555	2320	8	49	В т. ч. сторожа	18	36	54	5	—
В том числе: Рыбо-промышлен.	146	325	471	7	15	4. Личная прислуга В том числе: Няни, кормилицы	11	46	57	1	—
2. Проч. помог. члены семьи	3	2	5	1	—	5. Служащие проч. групп занятий	9	42	51	1	—
Прочих самодель- тельных	9	6	15	1	1		1	67	67	—	2
							36	13	49	2	1

**Тобольский район.
Уватский район.**

Тобольский округ.

Название преобладающих занятий	П о л			В т. ч. имеющ. побочн. занят.		Название преобладающих занятий	П о л			В т. ч. имеющ. побочн. занят.	
	Муж.	Женск.	Обоего пола	Сел. хоз.	Не с.-хоз.		Муж.	Женск.	Обоего пола	Сел. хоз.	Не с.-хоз.
III. Хозяева . . .	6479	463	6942	372	792	<i>2. Рабочие прочих групп занятий .</i>	<i>107</i>	<i>126</i>	<i>233</i>	—	<i>3</i>
<i>1. Сельское хоз-во .</i>	<i>6455</i>	<i>449</i>	<i>6904</i>	<i>370</i>	<i>791</i>	В том числе:					
В том числе:						Поден.-переменные рабочие	<i>65</i>	<i>96</i>	<i>161</i>	—	<i>1</i>
Земледельцы	<i>6323</i>	<i>444</i>	<i>6767</i>	<i>331</i>	<i>788</i>	II. Служащие . . .	103	161	264	11	—
Рыбо-промышлен. . .	<i>115</i>	<i>1</i>	<i>116</i>	<i>39</i>	—	<i>1. Руков. персонал</i>	<i>28</i>	<i>3</i>	<i>31</i>	<i>4</i>	—
<i>2. Куст.-рем. пром.</i>	<i>12</i>	<i>14</i>	<i>26</i>	<i>2</i>	—	<i>2. Культурно-про- свтит. персон.</i>	<i>13</i>	<i>26</i>	<i>39</i>	<i>1</i>	—
<i>3. Проч. хозяева .</i>	<i>12</i>	—	<i>12</i>	—	<i>1</i>	В т. ч. учителя . .	<i>6</i>	<i>26</i>	<i>32</i>	—	—
IV. Одиночки . . .	520	188	708	89	34	<i>3. Младший обслу- жив. персонал . .</i>	<i>5</i>	<i>32</i>	<i>37</i>	<i>2</i>	—
<i>1. Сельское хоз-во .</i>	<i>396</i>	<i>110</i>	<i>506</i>	<i>78</i>	<i>23</i>	В т. ч. сторожа . .	<i>5</i>	<i>28</i>	<i>33</i>	<i>2</i>	—
В том числе:						<i>4. Личн. прислуга .</i>	<i>2</i>	<i>85</i>	<i>87</i>	—	—
Земледельцы	<i>207</i>	<i>105</i>	<i>312</i>	<i>19</i>	<i>22</i>	В том числе:					
Рыболовы	<i>155</i>	<i>2</i>	<i>157</i>	<i>58</i>	<i>1</i>	Няни, кормилицы	<i>2</i>	<i>80</i>	<i>82</i>	—	—
<i>2. Куст.-рем. пром.</i>	<i>90</i>	<i>75</i>	<i>165</i>	<i>8</i>	<i>11</i>	<i>5. Служащие проч. групп занятий</i>	<i>55</i>	<i>15</i>	<i>70</i>	<i>4</i>	—
<i>3. Строители . . .</i>	<i>25</i>	—	<i>25</i>	<i>2</i>	—	III. Хозяева . . .	2778	225	3003	1108	189
<i>4. Проч. одиночки</i>	<i>9</i>	<i>3</i>	<i>12</i>	<i>1</i>	—	<i>1. Сельское хоз-во .</i>	<i>2766</i>	<i>225</i>	<i>2991</i>	<i>1107</i>	<i>189</i>
V. Члены семьи помог. в занятии	5388	11731	17119	475	816	В т. ч. земледельцы	<i>2738</i>	<i>225</i>	<i>2963</i>	<i>1100</i>	<i>188</i>
<i>1. Сельское хоз-во .</i>	<i>5379</i>	<i>11683</i>	<i>17062</i>	<i>475</i>	<i>816</i>	<i>2. Проч. хозяева .</i>	<i>12</i>	—	<i>12</i>	<i>1</i>	—
В том числе:						IV. Одиночки . .	240	81	321	61	8
Земледельцы	<i>5251</i>	<i>11619</i>	<i>16870</i>	<i>446</i>	<i>816</i>	<i>1. Сельское хоз-во .</i>	<i>162</i>	<i>56</i>	<i>218</i>	<i>56</i>	<i>5</i>
Рыболовы	<i>95</i>	<i>12</i>	<i>107</i>	<i>28</i>	—	В т. ч. земледельцы	<i>74</i>	<i>56</i>	<i>130</i>	<i>15</i>	<i>4</i>
<i>2. Кустарно-рем. пром.</i>	<i>8</i>	<i>45</i>	<i>53</i>	—	—	<i>2. Куст.-рем. пром.</i>	<i>59</i>	<i>24</i>	<i>83</i>	<i>2</i>	<i>1</i>
<i>3. Прочие помог. члены семьи . .</i>	<i>1</i>	<i>3</i>	<i>4</i>	—	—	<i>3. Проч. одиночки</i>	<i>19</i>	<i>1</i>	<i>20</i>	<i>3</i>	<i>2</i>
<i>Проч. самостоятель- ных</i>	<i>194</i>	<i>218</i>	<i>412</i>	<i>9</i>	—	V. Члены семьи помог. в занятии	2306	5359	7665	357	50
Всего самостоятель- ных	12951	12973	25924	975	1658	<i>1. Сельское хоз-во .</i>	<i>2301</i>	<i>5358</i>	<i>7659</i>	<i>357</i>	<i>50</i>
<i>Всего несамодея- тельных</i>	<i>7303</i>	<i>8765</i>	<i>16068</i>	—	—	В т. ч. земледельцы	<i>2295</i>	<i>5356</i>	<i>7651</i>	<i>356</i>	<i>50</i>
В т. ч. моложе 10 л.	<i>5774</i>	<i>5716</i>	<i>11490</i>	—	—	<i>2. Проч. помог. члены семьи . .</i>	<i>5</i>	<i>1</i>	<i>6</i>	—	—
Всего населения	20254	21738	41992	—	—	<i>Проч. самостоятель- ных</i>	<i>120</i>	<i>66</i>	<i>186</i>	<i>2</i>	—
IX. Уватский район						Всего самодея- тельных	5739	6138	11877	1540	251
Сельское население.						Всего несамодея- тельных	2954	3608	6562	—	—
I. Рабочие	192	246	438	1	4	В т. ч. моложе 10 л.	<i>2438</i>	<i>2461</i>	<i>4899</i>	—	—
<i>1. Сел.-хоз. рабочие в хоз. крест. типа</i>	<i>85</i>	<i>120</i>	<i>205</i>	<i>1</i>	<i>1</i>	Всего населения	8693	9746	18439	—	—

**Чернаковский район.
Гор. Нижний Тагил.**

**Тобольский круг.
Тагильский округ.**

Название преобладающих занятий	П о л			В т. ч. имеющ. побочн. занят.		Название преобладающих занятий	П о л			В т. ч. имеющ. побочн. занят.	
	Муж.	Женск.	Обоего пола	Сел.- хоз.	Не с.-хоз.		Муж.	Женск.	Обоего пола	Сел.- хоз.	Не с.-хоз.
Х. Чернаковский район						У. Члены семьи помог. в занятии	3334	7206	10540	30	43
Сельское население.						1. Сельское хоз-во .	3328	7198	10526	30	43
						Из них:					
I. Рабочие . . .	309	280	589	—	1	Земледельцы . . .	3218	6960	10178	30	40
1. Сел.-хоз. рабочие в хоз. крест. типа	130	107	237	—	—	Рыбо и зверопро- мышленники . . .	110	238	348	—	3
2. Рабочие проч. групп занятий	179	173	352	—	1	2. Проч. помог. члены семьи . . .	6	8	14	—	—
В том числе:						Проч. самодетель- ных	100	53	153	—	—
Чернорабочие . . .	49	19	68	—	1	Всего самодетель- тельных . . .	7837	8062	15899	189	257
Поден.-переменные рабочие	121	154	275	—	—	Всего несамодетель- тельных	3643	4221	7864	—	—
II. Служащие . . .	93	96	189	6	1	В т. ч. моложе 10 л.	3030	3109	6139	—	—
1. Руков. персонал	27	2	29	1	—	Всего населения	11480	12283	23763	—	—
2. Культурно-про- светит. персон.	17	13	30	3	1	Тагильский округ					
3. Личная прислуга	1	49	50	—	—	г. Нижний Тагил					
В том числе:						I. Рабочие	5641	685	6326	58	3
Пяни, кормилицы .	1	48	49	—	—	1. Горнорабочие .	466	186	652	33	1
4. Служащ. проч. групп занятий .	48	32	80	2	—	а) квалифицирован.	197	3	200	18	—
III. Хозяева . . .	3765	300	4065	145	193	В том числе:					
1. Сельское хоз-во .	3749	297	4046	144	193	Забойщики, заруб- щики, отбойщики	161	1	162	16	—
Из них:						б) полуквалифицир.	59	9	68	—	—
Земледельцы . . .	3607	291	3898	138	189	в) неквалифициров.	210	174	384	15	1
Рыбо- } промыслен.	142	6	148	6	4	2. Металлисты	1591	33	1624	3	6
Зверо- }						а) квалифицирован.	1178	14	1192	2	5
2. Проч. хозяева .	16	3	19	1	—	В том числе:					
IV. Одиночки . .	236	127	363	8	19	Клепальщики, ко- тельщики . . .	59	—	59	1	—
1. Сельское хоз-во .	103	65	168	2	9	Кузнецы . . .	150	—	150	—	2
В т. ч. земледельцы	92	64	156	2	8	Литейщики, фор- мовщики . . .	107	1	108	—	1
2. Куст.-рем. пром.	85	62	147	3	8	Монтеры, электро- монтеры	92	—	92	—	—
В том числе:						Слесаря	441	5	441	1	—
Проч. текстильц. .	2	50	52	—	2	Токаря по металлу	120	2	122	—	—
3. Строительство .	40	—	40	1	2	б) полуквалифицир.	360	19	379	1	1
4. Проч. одиночки	8	—	8	2	—	В т. ч. молотобойцы	94	—	94	—	—
						в) неквалифициров.	53	—	53	—	—
						3. Деревообделочн.	90	2	92	1	—
						В т. ч. столяры . .	61	1	62	1	—
						4. Печатники . .	52	21	73	—	—

Гор. Нижний Тагил.

Тагильский округ.

Название преобладающих занятий	П о л			В т. ч. имеющ. побочн. занят.			Название преобладающих занятий	П о л			В т. ч. имеющ. побочн. занят.		
	Муж.	Женск.	Обоего пола	Сел.- хоз.	Не хоз.	с.-хоз.		Муж.	Женск.	Обоего пола	Сел.- хоз.	Не хоз.	с.-хоз.
5. Швейники . . .	10	26	36	—	—	—	II. Служащие . .	2631	2052	4732	11	24	—
6. Кожевники . . .	82	—	82	—	—	—	1. Руководящий						
В т. ч. сапож., баш.	64	—	64	—	—	—	персонал	362	33	395	1	5	—
7. Пищевики . . .	31	6	37	—	—	—	В том числе:						
8. Минеральщики .	21	20	41	—	—	—	Руков. пром. об'ед.	25	—	25	—	—	—
9. Строители . .	307	2	309	1	—	—	и зав. их частями	52	1	53	—	—	—
а) квалифицирован.	270	2	272	1	—	—	Руков. пром. зав. и	53	1	54	—	—	—
В том числе:							зав. отд. их частями	53	1	54	—	—	—
Каменщики	61	—	61	—	—	—	Руков. и зав. торг.	36	—	36	—	—	—
Плотники	128	—	128	—	—	—	и кред. учреж. и	32	2	34	1	—	—
б) полуквалифицир.	11	—	11	—	—	—	отд. частями их .	24	6	30	—	—	—
в) неквалифициров.	26	—	26	—	—	—	Руковод. персонал	108	22	130	—	2	—
10. Жел.-дорожники	834	25	859	—	1	—	рай и волисполком.						
а) квалифицирован.	497	1	498	—	—	—	Руковод. персонал						
В том числе:							месткомов и фаб.-						
Кондуктора поездн.	213	1	214	—	—	—	завкомов						
Машинисты паровоз.	233	—	233	—	—	—	Руковод. персонал						
б) полуквалифицир.	284	7	291	—	1	—	проч. учрежден. .						
В том числе:							2. Технический пер-						
Кочегары паровозн.	91	—	91	—	—	—	сонал	395	4	399	4	4	—
Смазчики вагонов .	96	—	96	—	1	—	а) высший технич.	73	1	74	—	1	—
Стрелочники, сиг-							б) средний технич.	322	3	325	4	3	—
нальщики	81	—	81	—	—	—	В том числе:						
в) неквалифициров.	53	17	70	—	—	—	Бригадиры, десят-						
11. Местнотранс-							ники	54	—	54	2	1	—
портники	779	81	860	17	—	—	Мастера	88	—	88	1	—	—
а) квалифицирован.	4	—	4	—	—	—	Техники	115	—	115	—	2	—
б) полуквалифицир.	469	20	489	15	—	—	3. Торговый и хо-						
В том числе:							зяйств. персонал	434	55	489	2	3	—
Возчики, извозчики							В том числе:						
ломовые	414	20	434	15	—	—	Зав. магазинами и						
Кучера, извозчики							складами	61	—	61	2	—	—
легковые	53	—	53	—	—	—	Доверенные, аген-						
в) неквалифициров.	306	61	367	2	—	—	ты и комиссионеры	63	2	65	—	1	—
В том числе:							Продавцы	156	36	192	—	1	—
Грузчики	241	53	294	2	—	—	Кладовщики, при-						
Носильщики	40	5	45	—	—	—	емщики, раздатч.	51	3	54	—	—	—
12. Рабочие сило-							Весовщики	52	3	55	—	—	—
вых установок	256	3	259	—	—	—	4. Учетно-контр.						
а) квалифицирован.	174	1	175	—	—	—	и инструктор.						
Из них машинисты	174	1	175	—	—	—	персонал	621	208	829	1	2	—
б) полуквалифицир.	82	2	84	—	—	—	В том числе:						
В т. ч. кочегары .	73	—	73	—	—	—	Инспектора прочие	21	4	25	—	—	—
13. Рабочие прочих							Контролеры, ревиз.	28	2	30	—	—	—
групп занятий . .	1122	280	1402	3	—	—	Инспектора, органи-						
В том числе:							заторы	69	14	83	—	—	—
Чернорабочие . . .	715	108	823	2	—	—	Бухгалтеры	93	1	94	—	1	—
Поден.-перемешные							Счетоводы	268	82	350	1	—	—
рабочие	45	84	129	—	—	—	Кассиры, казначей	32	34	66	—	—	—
Рабоч. без обознач.							Конторщики, та-						
специальн.	211	37	248	1	—	—	бельщики	74	58	132	—	1	—
							Статистики	23	10	33	—	—	—

Гор. Нижний Тагил.

Тагильский округ.

Название преобладающих занятий	П о л			В т. ч. имеющ. побочн. занят.		Название преобладающих занятий	П о л			В т. ч. имеющ. побочн. занят.	
	Муж.	Женск.	Обоего пола	Сел.- хоз.	Не с.-хоз.		Муж.	Женск.	Обоего пола	Сел.- хоз.	Не с.-хоз.
5. <i>Делопроизводство.</i> <i>персонал</i>	133	248	381	1	4	13. <i>Личн. прислуга</i>	—	520	520	—	—
В том числе:						Из них:					
Делопроизвод., кор-						Повара, кухарки .	—	71	71	—	—
респонденты	52	78	130	1	2	Няни, кормилицы .	—	88	88	—	—
Машинистки	1	88	89	—	—	Прислуга на разн.	—			—	—
Регистраторы, жур-						работе	—	361	361	—	—
налисты	4	33	37	—	1	14. <i>Служащие проч.</i>					
Секретари	64	13	77	—	1	<i>групп занятий . .</i>	49	17	66	—	—
Проч. делопроизв.						В том числе:					
персонал	12	36	48	—	—	Служащие без обоз-					
6. <i>Медико-санит.</i> <i>персонал</i>	57	199	256	—	—	нач. специальн. .	15	13	28	—	—
а) старший медиц.	26	18	44	—	—	III. <i>Хозяева . . .</i>	224	21	245	3	6
В т. ч. врачи . . .	20	14	34	—	—	1. <i>Сельское хоз-во</i>	43	3	46	—	6
б) средний медиц. .	24	105	129	—	—	Из них земледельцы	43	3	46	—	6
В том числе:						2. <i>Куст.-рем. пром.</i>	120	16	136	1	—
Фельдшера и акуш.	18	18	36	—	—	3. <i>Транспорт . . .</i>	29	—	29	1	—
Фармацевты	6	26	32	—	—	4. <i>Проч. хозяева .</i>	32	2	34	1	—
Сестры и братья						IV. <i>Одиночки . . .</i>	571	138	709	5	15
медицинские	—	57	57	—	—	1. <i>Сельское хоз-во .</i>	54	8	62	2	13
в) младший медиц.	7	76	83	—	—	В т. ч. земледельцы	49	4	53	2	13
В том числе:						2. <i>Куст.-рем. пром.</i>	341	89	330	1	1
Санитары, сиделки	3	76	79	—	—	В том числе:					
7. <i>Культурно-про-</i> <i>свеш. персонал . . .</i>	43	172	215	1	3	Сапожники, баин-					
В том числе:						мачники	67	—	67	—	—
Учителя	23	136	159	1	2	3. <i>Строительство</i>	78	1	79	—	1
Библиотекари и						В т. ч. плотники .	57	—	57	—	—
муз. работники . .	4	21	25	—	1	4. <i>Транспорт . . .</i>	104	—	104	1	—
8. <i>Работники ис-</i> <i>кусства</i>	17	17	34	—	—	В том числе:					
9. <i>Работники</i> <i>связи</i>	41	50	91	—	—	Возчики, извозчики					
Из них:						ломовые	56	—	56	—	—
Телеграфисты . . .	37	13	50	—	—	5. <i>Торговля</i>	86	40	126	1	—
Телефонисты . . .	4	37	41	—	—	6. <i>Проч. одиночки</i>	8	—	8	—	—
10. <i>Охрана безо-</i> <i>пасности</i>	148	3	151	—	1	V. <i>Члены семьи</i> <i>помог. в занятии</i>	60	20	80	—	2
В том числе:						1. <i>Сельское хоз-во .</i>	19	7	26	—	2
Милиционеры . . .	59	1	60	—	—	Из них земледельцы	19	7	26	—	2
Пожарники	53	—	53	—	1	2. <i>Кустарно-рем.</i> <i>пром.</i>	33	9	42	—	—
11. <i>Работники ги-</i> <i>гиены</i>	8	36	44	—	—	3. <i>Проч. помог.</i> <i>члены семьи . . .</i>	8	4	12	—	—
В т. ч. прачки . . .	—	35	35	—	—						
12. <i>Младший обслу-</i> <i>жив. персонал . . .</i>	373	490	863	1	2						
В том числе:											
Сторожа	285	198	483	1	2						
Уборщики-цы . . .	4	89	93	—	—						
Курьеры, рассыльч.	41	72	113	—	—						
Истопники	15	17	32	—	—						
Официанты, поло-											
вые	1	27	28	—	—						

Гер. Нижний Тагил.
Алапаевский район.

Тагильский округ.

Название преобладающих занятий	П о л			В т. ч. имеющ. побочн. занят		Название преобладающих занятий	П о л			В т. ч. имеющ. побочн. занят	
	Муж.	Женск.	Обоего пола	Сел.- хоз.			Муж.	Женск.	Обоего пола	Сел.- хоз.	
				Сел.- хоз.	Не с.-хоз.					Сел.- хоз.	Не с.-хоз.
Проч. самодеятель- ных	1658	1988	3646	—	1	7. Местнотранс- портники	285	18	303	56	—
Всего самодея- тельных	10835	4904	15739	77	56	б) полуквалифицир. В том числе:	107	4	111	30	—
Всего несамодея- тельных	7148	15933	23081	—	—	Возчики, извозчики ломовые	91	4	95	30	—
В т. ч. молодежи 10 л.	4283	4106	8389	—	—	в) неквалифициров. В т. ч. грузчики .	178	14	192	26	—
Всего населения	17983	20837	38820	—	—	8. Рабочие силовых установок	505	6	511	51	4
I. Алапаевский район						а) квалифицирован. Из них машинисты	274	—	274	37	1
А. Городское население (гор. Алапаевск и раб. пос. Верхняя Снячиха и Нейво- Шайтанский)						б) полуквалифицир. В т. ч. кочегары .	274	—	274	37	1
I. Рабочие	3437	260	3697	405	8	В т. ч. кочегары .	231	6	237	14	3
1. Горнорабочие . .	31	—	31	11	—	В т. ч. кочегары .	163	6	169	12	1
2. Металлисты	1510	71	1581	186	3	9. Рабочие проч. групп занятий .	686	130	816	54	—
а) квалифицирован.	875	28	903	120	2	В том числе:					
В том числе:						Браковщики, сор- тировщики	47	3	50	8	—
Вальцовщики-ме- таллисты	111	—	111	10	—	Чернорабочие . . .	216	54	270	15	—
Кузнецы	71	—	71	19	—	Рабочие без обоз- начен. специаль- ности	256	37	293	20	—
Литейщики, фор- мовщики	79	1	80	9	—	II. Служащие . . .	887	671	1558	83	3
Монтеры, электро- монтеры	78	1	79	9	—	1. Руков. персонал	87	6	93	7	—
Слесари	204	18	222	26	1	В том числе:					
Токаря по металлу	84	3	87	15	1	Руков. пром. завед. и зав. частями их	27	—	27	2	—
б) полуквалифицир.	544	23	567	56	1	Руков. персон. про- чих учрежден. . .	26	4	30	2	—
В т. ч. молотобойцы	55	—	55	10	—	2. Технический пер- сонал	134	1	135	10	1
в) неквалифициров.	91	20	111	10	—	а) высший технич.	34	—	34	1	—
3. Деревообделоч- ники	37	—	37	6	—	б) средний технич.	100	1	101	9	1
4. Минеральщики .	23	29	52	3	—	В том числе:					
5. Строители	226	3	229	27	1	Бригадиры, де- сятники	27	—	27	4	—
а) квалифицирован.	213	3	221	26	—	Мастера	29	—	29	4	—
В том числе:						3. Торгов. и хозяй- ствен. персонал .	195	33	228	22	1
Каменщики	73	3	76	8	—	В том числе:					
Плотники	115	—	115	15	1	Зав. магаз. и склад.	52	1	53	8	—
б) полуквалифицир.	7	—	7	1	—	Продавцы	56	24	80	5	—
в) неквалифициров.	1	—	1	—	—	Кладовщики, при- емщики, раздатч.	26	—	26	1	—
6. Жел.-дорожники	134	3	137	11	—	Весовщики	35	7	42	5	1
а) квалифицирован.	94	—	94	7	—	4. Учетно-контр. и инструктор. персонал	210	70	280	22	—
В том числе:						В том числе:					
Машинисты паровоз.	59	—	59	2	—	Счетоводы	126	18	144	15	—
б) полуквалифицир.	30	2	32	3	—	Кассиры, казначей	8	22	30	—	—
в) неквалифициров	10	1	11	1	—	Контормщики, та- бельщики	43	23	66	6	—

Алапаевский район.

Тагильский округ.

Название преобладающих занятий	П о л			В т. ч. имеющ. побочн. занят.		Название преобладающих занятий	П о л			В т. ч. имеющ. побочн. занят.	
	Муж.	Женск.	Обоего пола				Муж.	Женск.	Обоего пола		
				Сел.- хоз.	Не с.-хоз.					Сел.- хоз.	Не с.-хоз.
5. <i>Делопроизводст- венный персонал.</i> В том числе: Делопроизв., корре- спонденты	47	66	113	—	—	V. Члены семьи помог. в занятии	164	415	579	3	18
6. <i>Медико-санит. персонал</i> В том числе: Санитары, сиделки	19	27	46	—	—	1. <i>Сельское хоз-во</i> В т. ч. земледельцы	153	403	556	—	18
7. <i>Культур.-про- светит. персонал</i> В т. ч. учителя . . .	18	75	93	—	—	2. <i>Проч. помог. члены семьи . . .</i>	11	12	23	3	—
8. <i>Охрана безопас- ности</i>	—	34	34	—	—	<i>Прочих самодея- тельных</i>	380	622	1002	1	—
9. <i>Младший обслу- жив. персонал . .</i> В т. ч. учителя . . .	20	75	95	—	1	Всего самодея- тельных	5493	2114	7607	506	117
10. <i>Личная прислуга</i> В том числе: Няни, кормилицы Прислуга на разной работе	15	60	75	—	1	<i>Всего несамодея- тельных</i> В т. ч. моложе 10 л.	3127	7763	10890	—	—
11. <i>Служащие проч. групп занятий . .</i>	23	3	26	1	—	Всего населения	1903	2092	3995	—	—
III. <i>Хозяева</i>	128	164	292	19	—	Б. Сельское население.	8620	9877	18497	—	—
1. <i>Сельское хоз-во .</i> В т. ч. земледельцы	94	76	170	15	—	1. Рабочие	1140	231	1421	285	10
2. <i>Кустарно-рем. пром.</i>	6	25	31	—	—	1. <i>Сел.-хоз. рабочие з хоз. крест. ти- па</i>	49	45	94	1	3
3. <i>Проч. хозяева . .</i>	25	24	49	2	—	2. <i>Рабочие лесного дела</i> В т. ч. углежоги . .	126	19	145	13	3
IV. <i>Одиночки . . .</i>	25	47	72	2	—	3. <i>Горнорабочие . .</i> а) квалифицирован. В том числе: Забойщики, заруб- щики, отбойщики б) полуквалифицир. в) неквалифициров.	90	19	109	9	2
1. <i>Сельское хоз-во .</i> В т. ч. земледельцы	295	45	340	2	61	4. <i>Металлисты . .</i> а) квалифицирован. б) полуквалифицир. в) неквалифициров.	235	58	293	127	—
2. <i>Кустарно-рем. пром.</i>	295	45	340	2	61	5. <i>Строители . . .</i>	180	1	181	86	—
3. <i>Проч. хозяева . .</i>	24	2	26	3	—	6. <i>Жел.-дорожники</i> а) квалифицирован. б) полуквалифицир. в) неквалифициров.	173	1	174	86	—
4. <i>Торговля</i>	12	—	12	1	—	7. <i>Местнотранс- портники</i>	7	1	8	—	—
5. <i>Проч. одиночки</i>	8	—	8	—	—	8. <i>Рабочие силовых установок</i>	48	56	104	41	—
1. <i>Сельское хоз-во .</i> В т. ч. земледельцы	114	28	142	—	23		128	2	130	48	—
2. <i>Куст.-рем. пром.</i>	109	52	161	7	3		44	—	44	15	—
3. <i>Строительство</i>	34	—	34	1	1		59	—	59	25	—
4. <i>Торговля</i>	29	19	48	—	—		25	2	27	8	—
5. <i>Проч. одиночки</i>	8	—	8	—	—		47	—	47	5	1
							154	16	170	15	—
							55	—	55	7	—
							25	—	25	5	—
							74	16	90	3	—
							83	3	86	39	—
							44	1	45	8	—

Алапаевский район.
Верхотурский район.

Тагильский округ.

Название преобладающих занятий	П о л			В т. ч. имеющ. побочн. занят.		Название преобладающих занятий	П о л			В т. ч. имеющ. побочн. занят.	
	Муж.	Женск.	Обоего пола	Сел.- хоз.			Муж.	Женск.	Обоего пола	Сел.- хоз.	
				Не	с.-хоз.					Не	с.-хоз.
9. Рабочие проч. групп занятий . . . В том числе:	274	137	411	29	3	V. Члены семьи помог. в занятии	3531	6861	10392	76	404
Чернорабочие	67	41	108	5	1	1. Сельское хоз-во .	3511	6852	10363	76	403
Поденно-перем. ра- бочие	49	60	109	1	1	В т. ч. земледельцы	3505	6847	10352	76	402
Рабочие без обозн. специальности . .	33	19	52	8	—	2. Прочие помог. члены семьи . .	20	9	29	—	1
II. Служащие . .	263	237	500	43	5	Проч. самостоятель- ных	119	156	275	5	1
1. Руководящий персонал	24	2	26	6	—	Всего самодея- тельных	10699	8417	19116	748	1414
2. Технический персонал	75	1	76	7	1	Всего несамодея- тельных	5719	10129	15848	—	—
В т. ч. мастера . .	31	1	32	7	—	В т. ч. моложе 10 л.	4148	4198	8346	—	—
3. Торговый и хо- зяйстве. персон.	37	5	42	9	1	Всего населения	16418	18546	34964	—	—
4. Учетно-контр. и инстр. персон.	32	5	37	2	—	По всему району:					
В т. ч. счетоводы .	23	3	26	1	—	Самодельных . .	16192	10531	26723	1254	1531
5. Культурно-про- светит. персонал	14	41	55	3	—	Несамодельных	8846	17892	26738	—	—
В т. ч. учителя . .	8	38	46	1	—	Всего населения	25038	28423	53461	—	—
6. Младший обслу- жив. персонал . .	45	70	115	10	1	II. Верхотурский район					
В т. ч. сторожа . .	45	59	104	8	1	A. Городское население (с. Верхотурье)					
7. Личная прислуга В том числе:	—	93	93	—	—	I. Рабочие	162	71	233	8	1
Няни, кормилицы	—	59	59	—	—	II. Служащие . .	272	197	469	23	3
8. Служащ. проч. групп занятий .	36	20	56	6	2						
III. Хозяева . . .	4813	623	5441	253	791	1. Руководящ. пер- сонал	45	6	51	2	—
1. Сельское хоз-во .	4786	626	5412	249	790	2. Торговый и хоз. персонал	41	7	48	4	—
В т. ч. земледельцы	4785	626	5411	249	790	В т. ч. продавцы .	20	5	25	—	—
2. Прочие хозяева	27	2	29	4	1	3. Учетно-контр. и инстр. персон.	38	5	43	5	1
IV. Одиночки . .	833	254	1087	86	203	4. Делопроизводств. персонал	21	16	37	—	—
1. Сельское хоз-во .	695	219	914	73	200	5. Медико-сани- тарный персон.	17	30	47	—	—
В т. ч. земледельцы	693	219	912	73	200						
2. Куст.-рем. пром.	80	33	113	12	2						
3. Строительство	53	1	54	1	1						
4. Проч. одиночки	5	1	6	—	—						

Верхотурский район.

Тагильский округ.

Название преобладающих занятий	П о л			В т. ч. имеющ. побочн. занят.			Название преобладающих занятий	П о л			В т. ч. имеющ. побочн. занят.		
	Муж.	Женск.	Обоего пола					Муж.	Женск.	Обоего пола			
				Сел.- хоз.	Не	с.-хоз.					Сел.- хоз.	Не	с.-хоз.
6. Культурно-просвет. персонал . . .	16	37	53	2	—		Б. Сельское население.						
В т. ч. учителя . . .	8	28	36	1	—		I. Рабочие	408	303	711	2	5	
7. Охрана безопасности	25	1	26	2	—		1. Сел.-хоз. рабочие в хоз. крестьян. типа	82	132	214	1	—	
8. Младш. обслуж. жив. персонал . . .	36	41	77	4	1		2. Рабочие лесного дела	27	2	29	—	—	
В т. ч. сторожа . . .	22	21	43	—	1		3. Жел.-дорожники а) квалифицирован б) полуквалифицир. в) неквалифициров.	93 32 31 30	7 — — 7	100 32 31 37	— — — —	— — — —	
9. Личн. прислуга В т. ч. прислуга на разн. работе . . .	—	44 34	44 34	— —	— —		4. Рабочие проч. групп занятий . . .	206	162	368	1	5	
10. Служащ. проч. групп занятий . . .	33	10	43	4	1		В том числе: Чернорабочие . . .	32	43	75	—	1	
III. Хозяева . . .	182	31	213	11	42		Поденно-перемен. рабочие	96	109	205	—	4	
1. Сельское хоз-во . . .	138	20	158	4	39		II. Служащие . . .	144	166	310	6	11	
Из них земледельцы	138	20	158	4	39		1. Руковод. персонал	24	2	26	1	4	
2. Куст.-рем. пром	27	10	37	3	3		2. Учетно-контр. и инстр. персо- нал	26	3	29	1	1	
3. Проч. хозяева . . .	17	1	18	4	—		3. Медико-санит. персонал	12	13	25	—	—	
IV. Одиночки . . .	183	61	244	9	9		4. Культ.-просвет. персонал	4	33	37	—	2	
1. Сельское хоз-во . . .	41	13	54	1	6		В т. ч. учителя . . .	—	33	33	—	1	
В т. ч. земледельцы	40	12	52	1	6		5. Младший обл. персонал	36	59	95	2	3	
2. Куст.-рем. пром.	67	38	105	2	—		В т. ч. сторожа . . .	29	52	81	2	3	
3. Строительство	29	—	29	1	1		6. Личная прислуга В том числе: Няни, кормилицы . . .	— —	51 25	51 25	— —	— —	
4. Торговля	27	7	34	2	—		7. Служащ. проч. групп занятий	42	5	47	2	1	
5. Проч. одиночки	19	3	22	3	2		III. Хозяева . . .	3478	418	3896	81	52	1
V. Члены семьи по- мог. в занятии	115	237	352	6	4		1. Сельское хоз-во . . .	3452	416	3868	75	52	1
1. Сельское хоз-во . . .	94	219	313	—	3		В т. ч. земледельцы	3449	416	3865	74	52	0
Из них земледельцы	94	219	313	—	3		2. Прочие хозяева . . .	26	2	28	6	—	
2. Прочие помог. члены семьи . . .	21	18	39	6	1								
Прочих самодетельных	547	328	875	—	—								
Всего самодетельных	1461	925	2386	57	59								
Всего несамодетельных	770	1534	2304	—	—								
В т. ч. моложе 10 л.	521	545	1066	—	—								
Всего населения	2231	2459	4690	—	—								

Перхотурекский район.
Висимский район.

Тагильский округ.

Название преобладающих занятий	П о л			В т. ч. имеющ. побочн. занят.		Название преобладающих занятий	П о л			В т. ч. имеющ. побочн. занят.	
	Муж.	Женск.	Обоего пола				Муж.	Женск.	Обоего пола		
				Сел.- хоз.	Не с.-хоз.					Сел.- хоз.	Не с.-хоз.
IV. Одиночки . .	163	92	255	9	19	2. Горнорабочие . .	196	47	243	7	1
1. Сельское хоз-во .	50	65	115	2	13	а) квалифицирован.	137	1	138	6	1
В т. ч. земледельцы	46	64	110	2	13	В том числе:					
2. Куст.-рем. пром.	77	26	103	3	5	Забойщики, заруб-	125	—	125	5	1
3. Строительство	30	—	30	4	—	щики, отбойщики	56	36	92	1	—
4. Проч. одиночки	6	1	7	—	1	б) полуквалифицир.	3	10	13	—	—
						в) неквалифициров.					
V. Члены семьи						3. Металлисты . .	299	3	302	2	3
помог. в занятии	2364	5854	8218	18	426	а) квалифицирован.	192	1	193	2	1
1. Сельское хоз-во .	2346	5840	8186	16	425	В том числе:					
Из них земледельцы	2346	5840	8186	16	425	Клепальщики, ко-	54	1	55	—	—
2. Куст. рем. пром.	13	14	27	2	1	тельщики	55	—	55	1	1
3. Проч. помог.	5	—	5	—	—	Слесаря	105	1	106	—	2
члены семьи . .						б) полуквалифицир.	52	—	52	—	—
Проч. самостоятель-	54	31	85	2	—	В т. ч. молотобойцы	2	1	3	—	—
ных						в) неквалифициров.					
Всего самостоятель-	6611	6864	13475	118	982	4. Строители . .	72	—	72	4	—
ных						5. Местнотранс-					
Всего несамодель-	3493	4608	8101	—	—	портники	605	11	616	76	5
ных	2735	2702	5437	—	—	б) полуквалифицир.	569	6	575	73	5
В т. ч. моложе 10 л.						В том числе:					
Всего населения	10104	11472	21576	—	—	Возчики, извозчи-	564	6	570	73	5
По всему району:						ки ломовые . . .	36	5	41	3	—
Самодельных . .	8072	7789	15861	175	1041	в) неквалифициров.					
Несамодельных	4263	6142	10405	—	—	6. Рабочие силовых	34	—	34	—	—
Всего населения	12335	13931	26266	—	—	установок					
III. Висимский район						7. Рабочие проч.	1024	186	1210	41	9
А. Городско- население						групп занятий .					
(ф.-з. поселки: Емси-						В том числе:					
Уткинский, Висимо-Шай-						Чернорабочие	273	37	310	10	4
танский и Черноисточинский)						Поденно-переменные	232	82	314	16	2
I. Рабочие	2658	259	2917	145	19	рабочие	148	25	173	2	1
1. Рабочие лесного	428	12	440	15	1	Рабочие без. обоз.					
дела						специальн.					
В том числе:						II. Служащие . .	307	237	544	7	3
Лесозаготовщики	404	10	414	9	—	1. Руководящий	45	4	49	2	—
(пильщики, руб-						персонал					
щики)						2. Технический	32	—	32	1	—
						персонал					
						3. Торговый и хо-	53	5	58	3	—
						зяйственный пер-	38	4	42	3	—
						сонал					
						В т. ч. продавцы .					
						4. Учетно-контр.	33	8	41	—	2
						и инструк. пер-					
						сонал					
						5. Делопр. произв. пер-	20	8	28	—	—
						сонал					

Видемский район.

Тагидьский округ.

Название преобладающих занятий	П о л			В т. ч. имеющ. побочн. занят.			Название преобладающих занятий	П о л			В т. ч. имеющ. побочн. занят.		
	Муж.	Женск.	Обоего пола	Сел.- хоз.	Не	с.-хоз.		Муж.	Женск.	Обоего пола	Сел.- хоз.	Не	с.-хоз.
6. Культурно-просветит. персонал В т. ч. учителя .	8 6	24 20	32 26	— —	— —	—	Всего самостоятельных	4301	1309	5610	195	67	
7. Младший обслужив. персонал . В т. ч. сторожка . .	88 83	49 27	137 110	1 1	1 1	—	Всего несамодеятельных	3825	7921	11746	—	—	
8. Личн. прислуга В том числе: Прислуга на разн. работе	— —	112 81	112 81	— —	— —	—	В т. ч. моложе 10 л.	2191	2217	4408	—	—	
9. Служащие проч. групп занятий .	28	27	55	—	—	—	Всего населения	8126	9230	17356	—	—	
III. Хозяйства . . .	327	32	359	20	30	—	Б. Сельское население						
1. Сельское хоз-во . В т. ч. земледельцы	147 144	29 26	176 170	4 3	28 28	—	I. Рабочие	1113	139	1252	164	14	
2. Куст.-рем. пром. .	145	2	147	10	2	—	1. Рабочие лесного дела	156	20	176	68	1	
3. Проч. хозяйства .	35	1	36	6	—	—	В том числе:						
IV. Одиночки . . .	402	80	482	18	12	—	Лесозаготовщики, (пильщики, рубщ.)	74	18	92	16	1	
1. Сельское хоз-во . В т. ч. земледельцы	101 55	18 13	119 68	— —	9 9	—	Углежогн	72	2	74	48	—	
2. Куст.-рем. пром. В том числе:	179	53	232	9	2	—	2. Горнорабочие . .	105	22	127	2	5	
Сапожники, башмачники	55	1	56	2	1	—	а) квалифицирован.	62	—	62	2	5	
3. Строительство . В т. ч. плотники . .	73 64	2 1	75 65	5 4	1 1	—	б) полуквалифицир.	28	2	30	—	—	
4. Транспорт . . .	31	1	32	4	—	—	в) неквалифициров.	15	20	35	—	—	
5. Прочие одиночки	18	6	24	—	—	—	3. Металлисты . .	140	2	142	6	1	
V. Члены семьи помог. в занятии	179	275	454	4	2	—	а) квалифицирован.	114	2	116	4	1	
1. Сельское хоз-во . В т. ч. земледельцы	118 110	258 256	376 366	4 2	2 2	—	б) полуквалифицир.	26	—	26	2	—	
2. Куст.-рем. пром.	41	7	48	—	—	—	4. Строители . .	59	—	59	2	—	
3. Проч. помог. члены семьи . .	20	10	30	—	—	—	5. Жел.-дорожники	23	2	25	—	—	
Проч. самостоятельных	428	426	854	1	1	—	6. Местнотранспортники	173	1	174	23	2	
							б) полуквалифицир.	152	1	153	22	1	
							В том числе:						
							Возчики, извозчики	141	1	142	22	1	
							ломовые	21	—	21	1	1	
							в) неквалифициров.	—	—	—	—	—	
							7. Рабочие силовых установок	86	—	86	1	3	
							8. Рабочие проч. групп занятий . .	371	92	463	62	2	
							В том числе:						
							Чернорабочие . . .	87	15	102	—	1	
							Поден.-переменные	58	23	81	18	—	
							рабочие	152	46	198	38	—	
							Рабоч. без обозн. специальн.	—	—	—	—	—	
							II. Служащие . . .	235	193	433	11	4	
							1. Руководящий персонал	34	—	36	2	—	

Висимский район.
Гаринский район.

Тагильский округ.

Название преобладающих занятий	П о л			В т. ч. имеющ. побочн. занят.			Название преобладающих занятий	П о л			В т. ч. имеющ. побочн. занят.		
	Муж.	Женск.	Обоего пола					Муж.	Женск.	Обоего пола			
				Сел.- хоз.	Не с.-хоз.						Сел.- хоз.	Не с.-хоз.	
2. Техническ. пер- сонал	49	—	49	—	—		По всему району:						
3. Торг. и хозяй- ствен. персонал .	28	1	29	1	1		Самодельных .	5912	1929	7841	412	109	
4. Учетно-контр. и инструктор- ский персонал .	37	7	44	1	—		Несамодельных .	4791	9937	14728	—	—	
В т. ч. счетоводы .	27	3	30	1	—		Всего населения	10703	11866	22569	—	—	
5. Охрана безопас- ности	27	—	27	2	1		IV. Гаринский район						
6. Младший обслу- жив. персонал .	46	83	129	3	2		Сельское население.						
В т. ч. сторожа .	44	51	95	3	2		I. Рабочие	90	152	242	4	5	
7. Личн. прислуга В том числе:	—	75	75	2	—		1. Сел.-хоз. рабоч. в хоз. крест. ти- па	50	137	187	—	—	
Прислуга на разн. работах	—	48	48	—	—		2. Рабочие прочих групп занятий .	40	15	55	4	5	
8. Служащие проч. групп занятий .	14	30	44	—	—		II. Служащие . .	73	160	233	5	2	
III. Хозяева	92	19	111	31	13		1. Культурно-про- светит. персонал	10	16	26	1	1	
1. Сельское хоз-во .	38	17	55	6	13		2. Младший обслу- жив. персонал .	5	27	32	2	—	
В т. ч. земледельцы	27	12	39	4	7		В т. ч. сторожа .	5	25	30	2	—	
2. Заводчики и фаб- риканты	30	—	30	17	—		3. Личная прислуга В том числе:	4	88	92	—	—	
3. Проч. хозяева . .	24	2	26	8	—		Няни, кормилицы .	4	75	79	—	—	
IV. Одиночки . . .	56	29	85	7	7		4. Служащ. проч. групп занятий .	54	29	83	2	1	
1. Кустарно-рем. пром.	33	16	49	5	2		III. Хозяева	2833	258	3091	246	390	
2. Проч. одиночки	23	13	36	2	5		1. Сельское хоз-во .	2830	257	3087	245	390	
V. Члены семьи помог. в занятии	56	138	194	4	4		В т. ч. земледельцы	2823	257	3080	243	390	
1. Сельское хоз-во .	46	136	182	2	4		2. Проч. хозяева .	3	1	4	1	—	
В т. ч. земледельцы	39	122	161	—	3		IV. Одиночки . . .	173	66	239	39	27	
2. Прочие помог. члены семьи . .	10	2	12	2	—		1. Сельское хоз-во .	133	63	196	25	22	
Проч. самостоятель- ных	59	97	156	—	—		В т. ч. земледельцы	109	63	172	10	21	
Всего самостоятель- ных	1611	620	2231	217	42		2. Куст.-рем. пром.	26	3	29	11	4	
Всего несамоделя- тельных	966	2016	2982	—	—		3. Проч. одиночки	14	—	14	3	1	
В т. ч. моложке 10 л.	611	646	1257	—	—		V. Члены семьи помог. в занятии	1935	4654	6589	63	154	
Всего населения	2577	2636	5213	—	—		1. Сельское хоз-во .	1932	4651	6583	67	154	
							В т. ч. земледельцы	1929	4648	6577	67	154	

Название преобладающих занятий	П о л			В т. ч. имеющ. побочн. занят.		Название преобладающих занятий	П о л			В т. ч. имеющ. побочн. занят.	
	Муж.	Женск.	Обоего пола	Сел.- хоз.			Муж.	Женск.	Обоего пола	Сел.- хоз.	
				Не с.-хоз.	с.-хоз.					Не с.-хоз.	с.-хоз.
2. Проч. помог. члены семьи	3	3	6	1	—	2. Кустарно-рем. пром.	16	12	28	10	—
Прочих самоделя- тельных	19	18	37	1	—	3. Прочие хозяева .	10	—	10	8	—
Всего самодельных	5123	5308	10431	363	578	IV. Одиночки . .	309	46	355	186	9
Всего несамоделт. В т. ч. моложе 10 л.	3296 2514	4122 2614	7418 5128	—	—	1. Сельское хоз-во .	77	17	94	49	7
Всего населения	8419	9430	17849	—	—	В том числе: Земледельцы	22	16	38	6	5
						Охотники	47	—	47	39	2
V. Ивдельский район						2. Куст.-рем. пром.	62	28	90	41	1
Сельское население.						3. Транспорт . . .	147	1	148	82	—
I. Рабочие	752	52	804	280	25	В том числе: Возчики, извозчики					
1. Раб. лесного дела В том числе: Лесозаготов. (пиль- щики, рубщики) .	409 383	21 21	430 404	94 84	8 8	домовые	147	1	148	82	—
2. Строители . . .	51	—	51	25	15	4. Прочие одиночки	23	—	23	14	1
Из них плотники .	51	—	51	25	15	V. Члены семьи помог. в занятии	188	552	740	32	12
3. Местнотранс- портники	130	1	131	92	—	1. Сельское хоз-во .	167	538	705	19	12
4. Рабочие проч. групп занятий .	162	30	192	69	2	В т. ч. земледельцы	148	537	685	8	10
В том числе: Поденно-перемен. рабочие	73	22	95	56	1	2. Проч. помог. члены семьи . .	21	14	35	13	—
II. Служащие . .	167	89	256	55	3	Прочих самоделя- тельных	94	53	147	—	—
1. Руководящий персонал	38	4	42	10	1	Всего самодельных	1666	824	2490	618	74
2. Учетно-контр. и инстр. персонал	32	3	35	7	—	Всего несамодел- тельных	989	1506	2495	—	—
3. Младший обслу- жив. персонал .	27	33	60	15	—	В т. ч. моложе 10 л.	651	664	1315	—	—
В т. ч. сторожа .	25	24	49	11	—	Всего населения	2655	2330	4985	—	—
4. Служащ. проч. групп занятий .	70	49	119	23	2	VI. Кушвинский район					
III. Хозяева . . .	156	32	188	65	25	А. Городское население (г. Кушва и раб. поселки: Баранчинский и Верхняя Тура)					
1. Сельское хоз-во .	130	20	150	47	25	I. Рабочие	4369	470	4839	97	11
В т. ч. земледельцы	109	19	128	31	24	1. Рабоч. лесн. дела	44	2	46	6	—
						2. Горнорабочие . .	50	3	53	—	1

Кушвинский район.

Тагильский округ.

Название преобладающих занятий	П о л			В т. ч. имеющ. побочн. занят.		Название преобладающих занятий	П о л			В т. ч. имеющ. побочн. занят.	
	Муж.	Женск.	Обоего пола	Сел.- хоз.	Не с.-хоз.		Муж.	Женск.	Обоего пола	Сел.- хоз.	Не с.-хоз.
3. Металлисты . . .	1629	94	1723	37	6	П. Служащие . . .	1283	896	2179	23	9
а) квалифицирован.	1304	41	1345	34	3	1. Руководящ. пер- сонал	134	7	141	2	1
В том числе:						В том числе:					
Клепальщики, ко- тельщики	82	1	83	—	1	Руковод. пром. за- веден., зав. частя- ми их	43	—	43	—	—
Кузнецы	70	—	70	4	—	Руков. персон. проч. учреждений	34	6	40	—	—
Литейщики, формов- щики	193	3	196	5	—	2. Технический персонал	269	4	273	4	2
Монтеры, электром.	121	15	136	2	—	а) высший технич.	32	2	34	—	1
Слесаря	485	4	489	7	2	б) средний технич.	237	2	239	4	—
Токаря по металлу	207	5	212	11	1	В том числе:					
б) полуквалифицир.	220	23	243	3	2	Бригадиры и десят.	43	—	43	1	—
В т. ч. молотобойцы	65	—	65	1	—	Мастера	64	—	64	3	—
в) неквалифициров.	105	30	135	—	1	Техники	56	—	56	—	1
4. Деревообделоч- ники	89	—	89	3	—	3. Торговый и хоз. персонал	214	43	257	3	—
В т. ч. столяры . .	53	—	53	1	—	В том числе:					
5. Минеральщики .	23	24	47	—	—	Зав. магази. и складами	31	1	32	—	—
6. Строители . . .	347	5	352	2	1	Продавцы	65	29	94	—	—
а) квалифицирован.	340	5	345	2	1	Кладовщики, при- емщики, раздатч.	38	6	44	1	—
В том числе:						Весовщики	31	6	37	1	—
Каменщики	94	2	96	—	—	4. Учетно-контр. и инстр. персон. .	284	90	374	8	—
Плотники	190	—	190	2	—	В том числе:					
б) полуквалифицир.	3	—	3	—	—	Счетоводы	139	21	160	5	—
в) неквалифициров.	4	—	4	—	—	Конторщики, та- бельщики	55	46	101	—	—
7. Жел.-дорожники	363	21	384	3	1	5. Делопроизвод. персонал	44	83	127	—	—
а) квалифицирован.	184	—	184	1	1	В том числе:					
В том числе:						Делопроизводители и корреспонденты	23	21	44	—	—
Кондуктора поездн.	59	—	59	1	1	6. Медико-санитар- ный персонал . .	22	65	87	2	—
Машинисты паров.	79	—	79	—	—	В том числе:					
Составители и сцеп- щики поездов . . .	35	—	35	—	—	Санитары, сиделки	—	26	26	—	—
б) полуквалифицир	114	3	117	1	—	7. Культурно-про- светит. персон.	14	84	98	—	—
в) неквалифициров.	65	18	83	1	—	В т. ч. учителя . .	11	74	85	—	—
8. Местнотранс- портники	579	46	625	30	1	8. Работники связи	11	28	39	—	—
б) полуквалифицир.	344	6	350	23	—	9. Охрана безопас- ности	46	1	47	—	2
В том числе:						10. Младший об- служив. персонал	217	254	471	4	4
Возчики, извозчики						В том числе:					
ломовые	332	6	338	22	—	Сторожа	166	156	322	3	4
в) неквалифициров.	235	40	275	17	1	Мборщники, -цы . .	2	30	32	—	—
В т. ч. грузчики .	131	17	148	3	—	Курьеры, рассылн.	30	32	62	1	—
9. Рабочие сило- вых установок . .	211	6	217	3	1						
а) квалифицирован.	127	6	133	2	1						
Из них машинисты	127	6	133	2	1						
б) полуквалифицир.	84	—	84	1	—						
В т. ч. кочегары .	67	—	67	1	—						
10. Рабочие прочих групп занятий .	1034	269	1303	13	—						
В том числе:											
Чернорабочие . . .	567	148	715	4	—						
Перем.-поден. ра- бочие	79	61	140	2	—						
Рабоч. без обозна- чения специальн.	264	23	287	2	—						

Кушвинский район.

Тагильский округ.

Название преобладающих занятий	П о л			В т. ч. имеющ. побочн. занят.			Название преобладающих занятий	П о л			В т. ч. имеющ. побочн. занят.		
	Муж.	Женск.	Обоего пола	Сел.- хоз.	Не- с.-хоз.			Муж.	Женск.	Обоего пола	Сел.- хоз.	Не- с.-хоз.	
11. Личная прислуга В том числе: Няни, кормилицы . Прислуга на разной работе	—	211	211	—	—		Б. Сельское население						
	—	62	62	—	—		1. Рабочие	1623	127	1750	53	5	
12. Служащие проч. групп занятий .	28	26	54	—	—		1. Сел.-хоз. рабочие в хоз. крест. типа	8	22	30	—	4	
III. Хозяева . . .	260	34	294	3	23		2. Рабочие лесного дела	259	19	278	7	—	
1. Сельское хоз-во .	202	27	229	—	23		В том числе: Лесозаготов. (пиль- щики, рубщики) .	225	19	244	4	—	
Из них земледельцы	202	27	229	—	23		3. Горнорабочие . .	197	2	199	—	—	
2. Куст.-рем. пром.	21	3	24	1	—		а) квалифицирован.	132	—	132	—	—	
3. Торговля	24	3	27	1	—		В том числе: Бурильщики, про- ходчики, клочники	29	—	29	—	—	
4. Прочие хозяева .	13	1	14	1	—		Забойщики, заруб- щики, отбойщики	101	—	101	—	—	
IV. Одиночки . .	313	99	403	7	15		б) полуквалифицир.	43	1	44	—	—	
1. Сельское хоз-во .	126	24	150	1	13		в) неквалифициров.	22	1	23	—	—	
В т. ч. земледельцы	123	19	142	1	13		4. Металлисты . .	152	3	155	3	—	
2. Куст.-рем. пром.	91	54	145	1	1		а) квалифицирован.	119	3	122	—	—	
3. Строительство	28	—	28	1	—		В т. ч. слесаря . .	56	3	59	—	—	
4. Транспорт . . .	28	—	28	4	1		б) полуквалифицир.	30	—	30	1	—	
5. Торговля	38	12	50	—	—		в) неквалифициров.	3	—	3	2	—	
6. Проч. одиночки .	2	—	2	—	—		5. Деревообделочн.	47	—	47	—	—	
V. Члены семьи помог. в занятии	113	296	414	—	6		6. Жел.-дорожники	87	12	99	1	—	
1. Сельское хоз-во .	95	281	376	—	6		7. Строители . .	211	1	212	—	—	
Из них земледельцы	95	281	376	—	6		а) квалифицирован.	195	1	196	—	—	
2. Прочие помог. члены семьи . .	23	15	38	—	—		В т. ч. плотники .	125	—	125	—	—	
Прочих самоделя- тельных	723	867	1590	—	1		б) полуквалифицир.	9	—	9	—	—	
Всего самоделя- тельных	7066	2653	9719	130	65		в) неквалифициров.	7	—	7	—	—	
Всего несамоделя- тельных	5331	11688	17019	—	—		8. Местнотранс- портники	312	4	316	39	—	
В т. ч. моложе 10 л.	3245	3395	6640	—	—		б) полуквалифицир.	272	3	275	36	—	
Всего населения	12397	14341	26738	—	—		Из них: Возчики, извозчики домовые	272	3	275	36	—	
							в) неквалифициров.	40	1	41	3	—	
							9. Рабочие силовых установок	50	1	51	—	—	
							10. Рабочие прочих групп занятий .	300	63	363	3	1	
							В т. ч. чернорабочие	217	43	260	2	—	
							II. Служащие . .	388	241	629	5	6	
							1. Руководящий персонал	30	2	32	1	—	

Купавинский район.
Кыновский район.

Тагильский округ.

Название преобладающих занятий	П о л			В т. ч. имеющ. побочн. занят.			Название преобладающих занятий	П о л			В т. ч. имеющ. побочн. занят.		
	Муж.	Женск.	Обоего пола	Сел.- хоз.	Не с.-хоз.	Муж.		Женск.	Обоего пола	Сел.- хоз.	Не с.-хоз.		
2. Техническ. пер- сонал	121	3	124	2	—		Всего самостоятель- ных	2806	936	3742	101	223	
а) высший технич.	13	2	15	—	—		Всего несамодетельных	1459	2988	4447	—	—	
б) средний технич.	108	1	109	2	—		В т. ч. моложе 10 л.	1008	992	2000	—	—	
В том числе:							Всего населения	4265	3924	8189	—	—	
Бригадиры, десят- ники	40	—	40	—	—		По всему району:						
3. Торговый и хоз. персонал	50	3	53	—	1		Самодетельных	9872	3589	13461	231	288	
4. Учетно-контр. и инстр. персон.	68	11	79	—	—		Несамодетельных	6790	14676	21466	—	—	
В т. ч. счетоводы .	44	5	49	—	—		Всего населения	16662	18265	34927	—	—	
5. Охрана безопас- ности	26	1	27	—	—		VII. Кыновский район						
6. Личная прислуга	—	58	58	—	—		А, Городское население. (ф.-з. пос. Серебрянский)						
В том числе:							I. Рабочие	146	3	149	22	1	
Прислуга на разной работе	—	38	38	—	—		1. Рабочие лесного дела	59	—	59	6	—	
7. Младший обслу- жив. персонал	71	129	200	2	5		В том числе:						
В т. ч. сторожа .	58	98	156	2	5		Лесозаготовщики (рубц., пильщики)	51	—	51	4	—	
8. Служащие проч. групп занятий .	22	34	56	—	—		2. Местнотрансп.	50	—	50	12	—	
III. Хозяева . . .	361	56	417	24	134		3. Рабочие проч. групп занятий .	37	3	40	4	1	
1. Сельское хоз-во .	337	54	391	22	134		II Служащие . .	95	54	149	15	—	
В т. ч. земледельцы	317	51	368	22	133		1. Делопр-водство персонал	17	8	25	1	—	
2. Проч. хозяева .	24	2	26	2	—		2. Младший обсл. персонал	19	13	32	3	—	
IV. Одиночки . .	151	35	186	12	37		3. Служащ. проч. групп занятий.	59	33	92	11	—	
1. Сельское хоз-во .	118	19	137	8	37		III. Хозяева . . .	60	2	62	9	8	
В т. ч. земледельцы	111	19	130	8	36		1. Сельское хоз-во .	51	2	53	7	8	
2. Куст.-рем. пром.	14	13	27	3	—		Из них земледельцы.	51	2	53	7	8	
3. Проч. одиночки	19	3	22	1	—		2. Прочие хозяева .	9	—	9	2	—	
V. Члены семьи помог. в занятии	222	410	632	7	41		IV. Одиночки . .	143	21	164	26	1	
1. Сельское хоз-во .	218	409	627	5	41		1. Сельское хоз-во .	31	4	35	2	—	
В т. ч. земледельцы	218	408	626	5	41		2. Куст.-рем. пром.	29	14	43	4	—	
2. Проч. помог. члены семьи . .	4	1	5	2	—								
Прочие самодетель- ные	61	67	128	—	—								

Кыновский район.

Тагильский округ.

Название преобладающих занятий	П о л			В т. ч. имеющ. побочн. занят.			Название преобладающих занятий	П о л			В т. ч. имеющ. побочн. занят.		
	Муж.	Женск.	Обоего пола					Муж.	Женск.	Обоего пола			
				Сел.- хоз.	Не с.-хоз.						Сел.- хоз.	Не с.-хоз.	
3. Транспорт . . . В том числе: Возчики, извозчики домовые	64	3	67	15	—		II. Служащие . .	180	96	276	31	6	
4. Проч. одиночки	19	—	19	5	1		1. Руководящий персонал	25	2	27	5	1	
V. Члены семьи по- мог. в занятии	40	137	177	1	—		2. Технический пер- сонал	46	—	46	10	1	
1. Сельское хоз-во .	31	136	167	—	—		В том числе: Бригадиры, десят- ники	32	—	32	9	1	
Из них земледельцы	31	136	167	—	—		3. Торговый и хо- зяйств. персонал	28	2	30	5	—	
2. Проч. помог. члены семьи . .	9	1	10	1	—		4. Учетно-контр. и инструк. персон.	29	2	31	3	1	
Прочих самоделя- тельных	135	153	288	—	—		5. Младший обслу- жив. персонал .	20	26	46	4	1	
Всего самодель- ных	619	370	989	73	10		В т. ч. сторожа .	20	25	45	4	1	
Всего несамодел- тельных	593	1106	1699	—	—		6. Личн. прислуга .	—	36	36	1	—	
В т. ч. моложе 10 л.	364	355	719	—	—		В том числе: Прислуга на разн. работе	—	26	26	—	—	
Всего населения	1212	1476	2688	—	—		7. Служ. проч. групп занятий .	32	28	60	3	2	
Б. Сельское население							III. Хозяева . . .	971	87	1058	250	171	
I. Рабочие	1191	262	1453	537	13		1. Сельское хоз-во .	942	84	1026	241	168	
1. Сел.-хоз. рабочие	10	36	46	2	—		В т. ч. земледельцы	896	83	979	204	168	
2. Рабочие лесного дела	665	30	695	352	9		2. Прочие хозяева .	29	3	32	9	3	
В том числе: Лесозаготовщики, (рубщики, пилыц.)	591	26	617	319	9		IV. Одиночки . .	296	59	355	84	47	
3. Жел.-дорожники	29	1	30	2	—		1. Сельское хоз-во .	145	30	175	42	37	
4. Местнотранс- портники	256	21	277	129	2		В т. ч. земледельцы	108	28	136	24	34	
б) полуквалифицир. В том числе: Возчики, извозчики домовые	241	21	262	119	1		2. Куст.-рем. пром.	93	28	121	30	4	
в) неквалифициров.	15	—	15	10	1		3. Строительство	45	1	46	8	6	
5. Рабочие прочих групп занятий	231	174	405	52	2		4. Проч. одиночки	13	—	13	4	—	
В том числе: Чернорабочие . . .	33	40	73	18	—		V. Члены семьи помог. в занятии	759	1603	2362	130	48	
Поден.-переменные рабочие	109	117	226	17	—		1. Сельское хоз-во .	747	1598	2345	128	47	
							В т. ч. земледельцы	705	1592	2297	94	45	
							2. Проч. помог. члены семьи . .	12	5	17	2	1	

Кыновский район.
Кытлымский район.

Тагильский округ.

Название преобладающих занятий	П о л			В т. ч. имеющ. побочн. занят.		Название преобладающих занятий	П о л			В т. ч. имеющ. побочн. занят.	
	Муж.	Женск.	Обоего пола				Муж.	Женск.	Обоего пола		
				Сел.- хоз.	Пр.- хоз.					Сел.- хоз.	Пр.- хоз.
Прочих самодель- тельных	116	142	258	2	—	2. Технический персонал	28	—	28	—	1
Всего самодель- тельных	3513	2249	5762	1034	235	3. Торговый и хоз. персонал	33	5	38	—	—
Всего несамодель- тельных	2396	4285	6681	—	—	4. Учетно-контр. и инструкторск. персонал	53	10	63	—	—
В т. ч. моложе 10 л.	1680	1766	3446	—	—	В т. ч. счетоводы	30	4	34	—	—
Всего населения	5909	6534	12443	—	—	5. Делопроизвод- ственн. персонал	14	13	27	—	—
По всему району:						6. Младший обслу- живающ. персон. В т. ч. сторожа	29 26	67 47	96 73	—	1 1
Самодельных	4132	2619	6751	1117	295	7. Личн. прислуга В том числе: Прислуга на разной работе	—	49	49	—	—
Несамодельных	2989	5391	8380	—	—	8. Служащие проч. групп занятий	40	42	82	—	1
Всего населения	7121	8010	15131	—	—	III. Хозяева	50	17	67	1	16
VIII. Кытлымский район						1. Сельское хоз-во	37	16	53	—	16
А. Городское население (ф.-з. поселки: Кытлым, Николае-Павдинский и Ста- рая Ляля)						В т. ч. земледельцы	31	5	36	—	15
I. Рабочие	780	52	832	18	9	2. Проч. хозяева	13	1	14	1	—
1. Рабочие лесного дела	37	—	37	1	—	IV. Одноточка	55	25	80	3	1
2. Горнорабочие	40	3	43	1	5	1. Сельское хоз-во	15	14	29	—	—
3. Металлисты	153	4	157	—	1	2. Куст. рем. пром.	24	10	34	2	1
а) квалифицирован.	130	2	132	—	1	3. Проч. одиночки	16	1	17	1	—
б) полуквалифицир.	22	2	24	—	—	V. Члены семьи помог. в занятии	25	28	53	—	8
в) неквалифициров.	1	—	1	—	—	1. Сельское хоз-во	20	22	42	—	8
4. Строители	93	1	94	2	—	2. Проч. помогающ. члены семьи	5	6	11	—	—
5. Жел.-дорожники	26	—	26	—	—	Проч. самодель- ные	53	65	118	—	—
6. Местнотранс- портники	123	1	124	6	3	Всего самодель- ных	1213	376	1589	22	38
а) квалифицирован.	1	—	1	—	—	Всего несамодель- тельных	868	1706	2574	—	—
б) полуквалифицир.	93	1	94	5	1	В т. ч. моложе 10 л.	559	555	1114	—	—
В том числе: Водители, извозчики ямовые	88	1	89	5	1	Всего населения	2081	2082	4163	—	—
в) неквалифициров.	29	—	29	1	2						
7. Рабочие силовых установок	40	1	41	—	—						
8. Рабочие прочих групп занятий	268	42	310	8	—						
В т. ч. чернорабочие	186	19	205	4	—						
II. Служащие	250	189	439	—	4						
1. Руков. персонал	53	3	56	—	1						

Кытлымский район.
Лялинский район.

Тагильский округ.

Название преобладающих занятий	П о л			В т. ч. имеющ. побочн. занят.			Название преобладающих занятий	П о л			В т. ч. имеющ. побочн. занят.		
	Муж.	Женск.	Обоего пола	Сел.- хоз.	Не с.-хоз.	Муж.		Женск.	Обоего пола	Сел.- хоз.	Не с.-хоз.		
Б. Сельское население							V. Члены семьи помог. в занятии	122	209	331	55	17	
I. Рабочие	451	78	529	9	6		1. Сельское хоз-во	119	205	324	55	17	
1. Рабочие лесного дела	138	4	142	—	3		Из них земледельцы	119	205	324	55	17	
В том числе: Лесозаготовщики (рубщики, пильтц.)	126	4	130	—	2		2. Прочие помог. члены семьи. . .	3	4	7	—	—	
2. Горнорабочие . .	37	1	38	—	—		Прочих самодель- тельных	6	9	15	—	—	
3. Местнотранс- портники	59	1	60	1	—		Всего самодель- ных	1011	363	1374	120	95	
В том числе: Возчики, извозчики домовые	58	—	58	1	—		Всего несамодель- тельных	543	767	1310	—	—	
4. Рабочие проч. групп занятий . .	217	72	289	8	3		В т. ч. моложе 10 л.	358	317	675	—	—	
В т. ч. чернорабочие	98	45	143	8	2		Всего населения	1554	1130	2684	—	—	
II. Служащие	104	43	147	—	1		По всему району:						
1. Технический пер- сонал	39	—	39	—	1		Самодельных . .	2224	739	2963	142	133	
В том числе: Бригадиры, десят- ники	30	—	30	—	—		Несамодельных	1411	2473	3884	—	—	
2. Младший обслу- жив. персонал . .	16	32	48	—	—		Всего населения	3635	3212	6847	—	—	
В т. ч. сторожа . .	15	10	25	—	—		IX. Лялинский район						
3. Служащие проч. групп занятий . .	49	11	60	—	—		А. Городское население (раб. поселки: Н.-Ляля и Лобва)						
III. Хозяева	284	11	295	45	69		I. Рабочие	1731	357	2088	—	2	
1. Сельское хоз-во .	227	11	238	44	69		1. Рабочие лесного дела	43	5	48	—	—	
Из них земледельцы	227	11	238	44	69		2. Металлисты . .	226	4	230	—	—	
2. Кустарно-рем. пром.	54	—	54	1	—		а) квалифицирован.	210	1	211	—	—	
В т. ч. старатели .	53	—	53	—	—		В т. ч. слесаря . .	92	—	92	—	—	
3. Проч. хозяева . .	3	—	3	—	—		б) полуквалифицир.	16	3	19	—	—	
IV. Одиночки	44	13	57	11	2		3. Деревообделоч- ники	217	49	266	—	—	
1. Сельское хоз-во .	33	12	45	8	2		а) квалифицирован.	30	16	46	—	—	
2. Проч. одиночки .	11	1	12	3	—		б) полуквалифицир.	123	15	138	—	—	
							в) неквалифициров.	64	18	82	—	—	
							4. Писчебумажники	71	13	84	—	—	
							5. Химики	24	1	25	—	—	
							6. Стрелки	117	—	117	—	—	
							а) квалифицирован.	109	—	109	—	—	
							В т. ч. плотники .	78	—	78	—	—	
							б) полуквалифицир.	7	—	7	—	—	
							в) неквалифициров.	1	—	1	—	—	

Лялинский район.

Тагильский округ.

Название преобладающих занятий	П о л			В т. ч. имеющ. побочн. занят.		Название преобладающих занятий	П о л			В т. ч. имеющ. побочн. занят.	
	Муж.	Женск.	Обоего пола				Муж.	Женск.	Обоего пола		
				Сел.- хоз.	Не с.-хоз.					Сел.- хоз.	Не с.-хоз.
7. Жел.-дорожники	34	1	35	—	—	8 Охрана безопасн. В т. ч. пожарные .	60 36	— —	60 36	— —	— —
8. Местнотран- спортники . . .	219	23	242	—	—	9. Младший обслу- жив. персонал .	77	174	251	—	—
б) полуквалифицир. В том числе:	81	5	86	—	—	В том числе:					
Возчики, извозчики	76	5	81	—	—	Сторожа	62	101	163	—	—
ломовые	138	18	156	—	—	Уборщики, -цы . .	9	23	32	—	—
в) неквалифициров.						Курьеры, рассыл.	3	24	27	—	—
9. Рабоч. силовых установок . . .	113	20	133	—	—	10. Личн. прислуга В том числе:	—	78	78	—	—
а) квалифицирован.	30	17	47	—	—	Прислуга на разной	—	49	49	—	—
Из них машинисты	30	17	47	—	—	работе					
б) полуквалифицир.	83	3	86	—	—	11. Служащ. проч. групп занятий	25	26	51	—	—
В т. ч. кочегары .	53	3	56	—	—						
9. Рабочие прочих групп занятий .	667	241	908	—	2	III. Хозяева . .	35	—	35	5	6
В том числе:											
Браковщики и сор- тировщики	67	26	93	—	—	IV. Одиночки . .	84	18	102	—	2
Чернорабочие	312	130	442	—	1						
Рабочие без обозна- чен. специальности	133	39	172	—	—	1. Куст.-рем. пром.	42	15	57	—	—
II. Служащие . .	566	444	1010	—	3	2. Прочие одиночки	42	3	45	—	2
1. Руководящий персонал	58	9	67	—	—	V. Члены семьи помог. в занятии	24	17	41	4	7
2. Технический пер- сонал	80	—	80	—	1	Проч. самостоятель- ных	313	255	568	—	—
В том числе:						Всего самостоятель- ных	2753	1091	3844	9	20
Бригадиры и десят.	42	—	42	—	—	Всего несамодея- тельных	1900	4052	5952	—	—
3. Торговый и хо- зяйствен. персон.	96	7	103	—	—	В т. ч. моложе 10 л.	1247	1292	2539	—	—
В том числе:						Всего населения	4653	5143	9796	—	—
Продавцы	29	4	33	—	—	Б. Сельское население					
Кладовщ., приемщ., раздатч.	24	1	25	—	—	I. Рабочие	129	52	181	9	3
4. Учетно-контр. и инструкторский персонал	129	39	168	—	1						
В том числе:						1. Сел.-хоз. рабочие в хоз. крест. типа	38	34	72	4	3
Счетоводы	68	12	80	—	1	2. Рабочие лесного дела	30	4	34	4	—
Контрощики, та- бельщики	24	16	40	—	—	3. Рабочие прочих групп занятий .	61	14	75	1	—
5. Делопроизводств. персонал	26	38	64	—	—						
6. Медико-санитар- ный персонал . .	11	37	48	—	—						
7. Культурно-про- свещит. персон.	4	36	40	—	1						
В т. ч. учителя . .	2	34	36	—	1						

Дзлинский район.
Махневский район.

Тагильский округ.

Название преобладающих занятий	П о л			В т. ч. имеющ. побочн. занят.		Название преобладающих занятий	П о л			В т. ч. имеющ. побочн. занят.	
	Муж.	Женск.	Обоего пола				Муж.	Женск.	Обоего пола		
				Сел.- хоз.	Не с.-хоз.					Сел.- хоз.	Не с.-хоз.
II. Служащие . .	35	58	93	—	—	2. Рабочие проч. групп занятый В том числе:	133	106	239	1	3
III. Хозяева . . .	1463	110	1573	223	428	Поден.-переменные рабочие	84	91	175	—	2
1. Сельское хоз-во	1453	110	1563	222	428	I. Служащие . .	128	160	288	15	7
Из них земледельцы	1453	110	1563	222	428	1. Руководящий персонал	26	1	27	4	2
2. Проч. хозяева .	10	—	10	1	—	2. Культурно-про- свет. персонал .	11	25	36	4	—
IV. Одиночки . .	57	24	81	9	7	В т. ч. учителя .	6	24	30	3	—
1. Сельское хоз-во	30	18	48	7	7	3. Младший обслу- жив. персонал .	49	44	93	2	4
Из них земледельцы	30	18	48	7	7	В т. ч. сторожа .	44	41	85	2	4
2. Куст.-рем. пром.	20	6	26	1	—	4. Личная прислуга В том числе:	—	66	66	—	1
3. Проч. одиночки .	7	—	7	1	—	Няни, кормилицы	—	56	56	—	1
V. Члены семьи помог. в занятии	1059	2550	3609	101	152	5. Служащие про- чих групп заня- тый	42	24	66	5	—
1. Сельское хоз-во .	1049	2545	3594	100	152	III. Хозяева . . .	3474	302	3776	92	265
Из них земледельцы	1049	2545	3594	100	152	1. Сельское хоз-во .	3430	299	3729	85	264
2. Проч. помог. члены семьи . .	10	5	15	1	—	Из них земледельцы	3430	299	3729	85	264
Проч. самостоятель- ных	15	25	40	—	—	2. Куст.-рем. пром.	33	3	36	6	1
Всего самодей- тельных	2758	2819	5577	342	590	3. Проч. хозяева .	11	—	11	1	—
Всего несамодей- тельных	1625	1899	3524	—	—	IV. Одиночки . . .	278	173	451	12	19
В т. ч. моложе 10 л.	1287	1311	2598	—	—	1. Сельское хоз-во .	107	130	237	2	9
Всего населения	4383	4718	9101	—	—	В т. ч. земледельцы	104	130	234	2	8
По всему району:						2. Куст.-рем. пром.	83	43	126	6	5
Самодетельных .	5511	3910	9421	351	610	3. Строительство	87	—	87	4	5
Несамодейтельных	3525	5951	9476	—	—	В т. ч. плотники .	81	—	81	3	5
Всего населения	9036	9861	18897	—	—	4. Проч. одиночки .	1	—	1	—	—
X. Махневский район						V. Члены семьи помог. в занятии	2385	6080	8465	35	91
Сельское население.						1. Сельское хоз-во .	2354	6068	8422	29	91
I. Рабочие . . .	223	235	458	1	3	Из них земледельцы	2354	6068	8422	29	91
1. Сел.-хоз. рабочие в хоз. крест. типа	90	129	219	—	—	2. Куст.-рем. пром.	22	12	34	5	—

Махневский район.
Надеждинский район.

Тагильский округ.

Название преобладающих занятий	П о л			В т. ч. имеющ. побочн. занят.		Название преобладающих занятий	П о л			В т. ч. имеющ. побочн. занят.	
	Муж.	Женск.	Обоего пола	Сел.- хоз.	Не с.-хоз.		Муж.	Женск.	Обоего пола	Сел.- хоз.	Не с.-хоз.
3. Проч. помог. члены семьи . . .	9	—	9	1	—	б) полуквалифицир. в) неквалифициров	7 2	— —	7 2	— —	— —
Проч. самостоятель- ных	39	56	95	2	2	5. Пищевики . . .	24	4	28	—	—
Всего самостоятель- ных	6527	7006	13533	157	387	6. Минеральщики .	61	43	104	—	—
Всего несамодея- тельных	3479	4275	7754	—	—	а) квалифицирован.	23	1	24	—	—
В т. ч. моложе 10 л.	2701	2779	5480	—	—	б) полуквалифицир.	34	36	70	—	—
Всего населения	10006	11281	21287	—	—	в) неквалифициров.	4	6	10	—	—
XI. Надеждинский район						7. Строители . . .	925	4	929	1	3
А. Городское население (гор. Надеждинск, ф.-з. пос. Ауэрбаховский и раб. пос. Богословский)						а) квалифицирован.	894	4	898	1	3
I. Рабочие	9757	1098	10855	8	14	В том числе:					
1. Рабочие лесного дела	226	32	258	—	—	Каменщики	211	2	213	—	—
В т. ч. углежогн . .	161	32	193	—	—	Кровельщики	49	—	49	—	1
2. Горнорабочие . .	520	34	554	1	—	Плотники	415	1	416	1	2
а) квалифицирован.	389	3	392	—	—	Печники	182	—	182	—	—
В том числе:						б) полуквалифицир.	10	—	10	—	—
Забойщики, заруб- щики, отбойщики .	387	3	390	—	—	в) неквалифициров.	21	—	21	—	—
б) полуквалифицир.	42	1	43	1	—	8. Жел.-дорожники	567	44	611	1	—
в) неквалифициров.	89	30	119	—	—	а) квалифицирован.	384	1	385	1	—
3. Металлисты . . .	3334	202	3536	2	1	В том числе:					
а) квалифицирован.	2295	31	2326	1	1	Кондуктора поездов.	50	—	50	—	—
В том числе:						Машинисты паровоз.	230	1	231	1	—
Вальцовщики-ме- таллисты	271	1	272	—	—	Составители, сцеп- щики поездов . . .	71	—	71	—	—
Клепальщики, ко- тельщики	75	—	75	—	—	б) полуквалифицир.	85	11	96	—	—
Кузнецы	124	—	124	—	—	в) неквалифициров.	98	31	129	—	—
Литейщ., формовщ.	182	10	192	—	—	9. Местнотранс- портники	1211	100	1311	1	2
Монтеры, электро- монтеры	178	7	185	—	—	б) полуквалифицир.	439	14	453	1	1
Слесаря	664	8	672	1	—	В том числе:					
Токаря по металлу	278	5	283	—	1	Возчики, извозчики	415	14	429	1	1
б) полуквалифицир.	852	79	931	1	—	ломовые	772	86	858	—	1
В т. ч. молотобойцы	103	—	103	—	—	в) неквалифициров.	772	86	858	—	1
в) неквалифициров.	187	92	279	—	—	В т. ч. грузчики . .	452	31	483	—	—
4. Деревообделоч- ники	129	2	131	—	—	10. Рабочие силовых установок	699	58	757	—	5
а) квалифицирован	120	2	122	—	—	а) квалифицирован.	376	28	404	—	2
В т. ч. столяры . .	81	1	82	—	—	Из них машинисты	376	28	404	—	2
						б) полуквалифицир.	323	30	353	—	3
						В том числе:					
						Кочегары	205	9	214	—	1
						Смазчики	59	20	79	—	2
						11. Рабочие проч. групп занятий	2061	575	2636	2	3
						В том числе:					
						Браковщики, сорти- ровщики	51	6	57	—	—
						Чернорабочие	641	184	825	—	1
						Поден.-переменные рабочие	40	17	57	2	—
						Рабоч. без обозн. специальн.	1145	313	1458	—	1

Надсудинский район.

Тагильский округ.

Название преобладающих занятий	П о л			В т. ч. имеющ. побочн. занят.		Название преобладающих занятий	П о л			В т. ч. имеющ. побочн. занят.	
	Муж.	Женск.	Обоего пола	Сел.- хоз.	Не с.-хоз.		Муж.	Женск.	Обоего пола	Сел.- хоз.	Не с.-хоз.
II. Служащие . .	2119	1711	3830	4	13	в). младший медиц. В том числе:	4	65	69	—	—
1. <i>Руководящий персонал</i>	155	15	170	—	—	Санитары, сиделки	1	65	66	—	—
В том числе:						7. <i>Культурно-про- светит. персонал</i>	26	118	144	—	2
Руков. торг. и кред. учреж. и зав. отд. частями их . . .	28	2	30	—	—	В т. ч. учителя . .	21	103	124	—	2
Руков. персон. проч. учреждений . . .	42	9	51	—	—	8. <i>Работники связи</i>	30	51	81	—	—
2. <i>Технический персонал</i>	448	9	457	2	2	В т. ч. телефонисты	27	45	72	—	—
а) высший технич.	68	—	68	—	1	9. <i>Охрана безопасн.</i>	139	—	139	—	2
В том числе:						В том числе:					
Инженеры, архитек.	40	—	40	—	1	Милиционеры . . .	75	—	75	—	1
б) средний технич.	380	9	389	2	1	Пожарные	47	—	47	—	1
В том числе:						10. <i>Работники гигиены</i>	4	26	30	—	—
Бригадиры и десят.	150	2	152	1	—	11. <i>Младший обслу- жив. персонал . .</i>	265	628	893	—	3
Мастера	56	—	56	—	—	В том числе:					
Техники	97	—	97	1	1	Сторожа	179	418	597	—	—
Чертежники	20	6	26	—	—	Уборщики-цы . . .	5	65	70	—	1
3. <i>Торг. и хозяйст- венный персонал</i>	388	71	459	—	2	Курьеры, рассыл.	52	80	132	—	2
В том числе:						12. <i>Личная прислуга</i>	1	323	324	—	—
Зав. магаз. и склад.	37	—	37	—	—	В том числе:					
Доверенные, агенты и комиссионеры .	63	1	64	—	—	Повара, кухарки .	—	29	29	—	—
Продавцы	140	23	163	—	—	Няни, кормилицы .	1	69	70	—	—
Кладовщики, при- емщики, раздатч.	48	3	51	—	—	Прислуга на разн. работе	—	225	225	—	—
Весовщики	77	31	108	—	2	13. <i>Служащ. проч. групп занятий .</i>	33	9	42	—	—
4. <i>Учетно-контр. и инструкторский персонал</i>	505	184	689	2	2	В том числе:					
В том числе:						Служащ. без обозн. специальн.	18	8	26	—	—
Инструктора и ор- ганизаторы	25	3	28	—	—	III. Хозяева	155	6	161	1	27
Бухгалтеры	24	1	25	—	—	1. <i>Сельское хоз-во .</i>	45	1	46	—	27
Счетоводы	270	26	296	2	1	Из них земледельцы	45	1	46	—	27
Кассиры и казначеи	21	33	54	—	1	2. <i>Куст. рем. пром.</i>	54	2	56	1	—
Канторщики, та- бельщики	130	107	237	—	—	3. <i>Торговля</i>	47	2	49	—	—
5. <i>Делопроизводств. персонал</i>	82	133	215	—	—	4. <i>Проч. хозяева .</i>	9	1	10	—	—
В том числе:						IV. Одиночки . . .	412	75	487	3	9
Делопроизводители, корреспонденты .	45	30	75	—	—	1. <i>Сельское хоз-во .</i>	27	7	34	—	6
Машинистки	—	44	44	—	—	2. <i>Куст.-рем. пром.</i>	168	57	225	2	2
6. <i>Медико-санитар. персонал</i>	43	144	187	—	—	В т. ч. портные . .	58	29	87	—	—
а) старший медиц.	12	9	21	—	—						
б) средний медиц. .	27	70	97	—	—						
В том числе:											
Фельдш. и акушерки	18	12	30	—	—						
Сестры и братья медицинские . . .	—	34	34	—	—						

Надеждинский район.

Тагильский округ.

Название преобладающих занятий	П о л			В т. ч. имеющ. побочн. занят.			Название преобладающих занятий	П о л			В т. ч. имеющ. побочн. занят.		
	Муж.	Женск.	Обоего пола	Сел.- хоз.	Не с.-хоз.			Муж.	Женск.	Обоего пола	Сел.- хоз.	Не с.-хоз.	
3. Строительство	42	—	42	—	—		б) полуквалифицир.	38	11	49	1	4	
4. Транспорт . .	62	—	62	1	1		в) неквалифициров.	106	28	134	3	—	
В том числе:							4. Металлисты .	112	4	116	3	4	
Возчики, извозчики							а) квалифицирован.	102	4	106	3	4	
ломовые	59	—	59	1	1		б) полуквалифицир.	10	—	10	—	—	
5. Торговля	110	10	120	—	—		5. Строители . .	195	2	197	7	2	
6. Проч. одиночки .	3	1	4	—	—		а) квалифицирован	177	1	178	6	2	
							В т. ч. плотники .	118	1	119	4	2	
							б) полуквалифицир.	3	—	3	1	—	
							в) неквалифициров.	15	1	16	—	—	
V. Члены семьи помог. в занятии	67	51	118	—	10		6. Жел.-дорожники	189	35	224	4	2	
1. Сельское хоз-во .	24	15	39	—	10		а) квалифицирован.	59	—	59	2	1	
В т. ч. земледельцы	23	15	38	—	10		В том числе:						
2. Куст.-рем. пром.	21	14	35	—	—		Машинисты паровоз.	25	—	25	2	—	
3. Торговля	14	21	35	—	—		б) полуквалифицир.	21	—	21	—	—	
4. Прочие помог.							в) неквалифициров.	109	35	144	2	1	
члены семьи . .	8	1	9	—	—		7. Местнотран-						
Проч. самоделя-							спортники	851	25	876	287	5	
тельных	992	1140	2132	—	1		б) полуквалифицир.	727	13	740	287	1	
							В том числе:						
Всего самодель-	13502	4081	17583	16	74		Возчики, извозчики						
ных							ломовые	724	13	737	287	1	
Всего несамодел-	8221	18599	26820	—	—		в) неквалифициров.	124	12	136	—	4	
тельных							В т. ч. грузчики .	101	12	113	—	4	
В т. ч. моложе 10 л.	5450	5685	11135	—	—		8. Рабочие силовых						
Всего населения	21723	22680	44403	—	—		установок	37	—	37	1	1	
Б. Сельское население							9. Рабоч. проч.						
1. Рабочие	3635	329	3964	582	32		групп занятый .	496	68	564	46	6	
1. Сел.-хоз. рабочие							В том числе:						
в хоз. крест тина	16	10	26	2	—		Чернорабочие . .	269	45	314	19	1	
2. Рабочие лесного							Раб. без обозначен.	147	11	158	17	4	
дела	1234	146	1380	214	4		специальности . .						
Из них:							II. Служащие . .	481	331	812	18	12	
Лесные об'ездчики							1. Руковод. персонал	44	3	47	1	3	
и лесники	85	6	91	4	—		2. Технический						
Лесозаготовщики							персонал	132	—	132	1	2	
(пильщики, рубц.)	971	115	1086	203	3		а) высший технич.	11	—	11	—	—	
Углежогн	94	9	103	—	1		б) средний технич.	121	—	121	1	2	
Проч. рабоч. по лесн.							В том числе:						
хоз. и сплаву . .	84	16	100	7	—		Бригадиры, десят-						
3. Горнорабочие .	505	39	544	18	8		ники	55	—	55	1	—	
а) квалифцирован.	361	—	361	14	4		Начальн. станций и						
В том числе:							их помощники . .	31	—	31	—	2	
Забойщики, заруб-							3. Торгов. и хоз.						
щники, отбойщики	345	—	345	9	4		персонал	63	1	64	6	1	
							В том числе:						
							Кладовщики, при-						
							емщики и раздат.	32	—	32	3	1	

Надеждинский район.
Нижне-Туринский район.

Тагильский округ.

Название преобладающих занятий	П о л			В т. ч. имеющ. побочн. занят.		Название преобладающих занятий	П о л			В т. ч. имеющ. побочн. занят.	
	Муж.	Женск.	Обоего пола	Сел.- хоз.			Муж.	Женск.	Обоего пола	Сел.- хоз.	
				Не с.-хоз.	с.-хоз.					Не с.-хоз.	с.-хоз.
4. Учетно-контр. и инстр. персонал В том числе:	102	13	115	6	1	По всему району:					
Счетоводы	43	—	43	4	—	Самодельных	21243	6621	27864	2422	858
Канторщики, та- бельщики	48	11	59	2	1	Несамодельных	11356	23825	35181	—	—
5. Культурно-про- светит. персонал	7	20	27	—	—	Всего населения	32599	30446	63045	—	—
6. Младший обслу- жив. персонал	77	194	271	5	2	XII. Нижне-Туринский район					
В том числе:						А. Городское население:					
Сторожа	53	131	184	4	1	(раб. пос. Нижняя Тура, торг.-прим. село Косья и ф.-зав. пос. Песчанка)					
Уборщики, -цы	—	41	41	—	1	I. Рабочие	988	185	1173	145	12
7. Личная прислуга В том числе:	1	67	68	—	—	1. Рабочие лесного дела	30	—	30	—	—
Прислуга на разн. работе	—	43	43	—	—	2. Горнорабочие	125	103	228	2	4
8. Служащ. проч. групп занятий	55	33	88	—	3	а) квалифицирован.	74	6	80	1	2
III. Хозяева	1958	116	2074	1067	399	В том числе:					
1. Сельское хоз-во	1949	113	2062	1066	398	Забойщики, заруб-	66	1	67	1	2
В т. ч. земледельцы	1948	113	2061	1066	398	щики, отбойщики	47	95	142	—	2
2. Проч. хозяева	9	3	12	1	1	б) полуквалифицир.	4	2	6	1	—
IV. Одиночки	193	45	238	27	72	в) неквалифициров.	348	2	350	66	2
1. Сельское хоз-во	91	37	128	21	58	3. Металлисты	178	2	180	33	1
В т. ч. земледельцы	85	37	122	21	58	а) квалифицирован.	64	—	64	3	—
2. Куст.-рем. пром.	69	8	77	3	11	В т. ч. слесаря	162	—	162	30	1
3. Проч. одиночки	33	—	33	3	3	б) полуквалифицир.	8	—	8	3	—
V. Члены семьи помог. в занятии	1349	1580	2929	712	269	в) неквалифициров.	73	—	73	8	1
1. Сельское хоз-во	1345	1579	2924	712	269	4. Строители	52	—	52	6	1
Из них земледельцы	1345	1579	2924	712	269	В т. ч. плотники	144	5	149	35	—
2. Проч. помог. члены семьи	4	1	5	—	—	5. Местнотранс- портники	111	1	112	28	—
Прочих самодель- ных	125	139	264	—	—	б) полуквалифицир.					
Всего самодельных	7741	2540	10281	2406	784	В том числе:					
Всего несамодель- ных	3135	5226	8361	—	—	Возчики, извозчики	110	1	111	28	—
В т. ч. моложе 10 л.	2235	2220	4455	—	—	ломовые	33	4	37	7	—
Всего населения	10876	7766	18642	—	—	в) неквалифициров.	28	—	28	2	1
						6. Рабочие силовых установок	240	75	315	32	4
						7. Рабочие проч. групп занятий	81	12	93	8	1
						В том числе:					
						Чернорабочие	45	44	89	5	1
						Поденно-перем. ра- бочие	44	19	64	19	—
						Рабочие без обозн. специальности					

Нижне-Туринский район.

Тагильский округ.

Название преобладающих занятий	П о л			В т. ч. имеющ. побочн. занят.		Название преобладающих занятий	П о л			В т. ч. имеющ. побочн. занят.	
	Муж.	Женск.	Обоего пола	Сел.- хоз.	Не с.-хоз.		Муж.	Женск.	Обоего пола	Сел.- хоз.	Не с.-хоз.
II. Служащие . . .	380	256	636	37	14	3. Торговля	30	2	32	1	—
1. Руководящий персонал	39	7	46	1	3	4. Проч. одиночки	26	2	28	8	—
2. Технический персонал	39	—	39	2	1	V. Члены семьи помог. в занятии	130	400	530	4	9
3. Торгов. и хоз. персонал	82	6	88	11	4	1. Сельское хоз-во .	106	370	476	1	9
В т. ч. продавцы .	39	1	40	3	2	Из них земледельцы	106	370	476	1	9
4. Учетно-контр. и инстр. персон.	70	12	82	9	1	2. Куст.-рем. пром.	20	28	48	2	—
В т. ч. счетоводы .	45	4	49	8	1	3. Проч. помог. члены семьи . . .	4	2	6	1	—
5. Делопроизводст. персонал	32	24	56	4	1	Прочих самоделя- тельных	146	183	329	1	1
6. Культурно-про- свет. персонал .	7	34	41	—	1	Всего самодель- ных	2086	1085	3171	222	75
В т. ч. учителя .	5	31	36	—	1	Всего несамоделя- тельных	1579	2980	4559	—	—
7. Охрана безопас- ности	35	2	37	2	1	В т. ч. моложе 10 л.	1001	992	1993	—	—
8. Младший обсл. персонал	60	70	130	8	1	Всего населения	3665	4065	7730	—	—
В т. ч. сторожа . .	44	42	86	6	1	Б. Сельское население					
9. Личная прислуга В том числе: Прислуга на разн. работе	—	62	62	—	—	I. Рабочие	2112	611	2723	73	30
10. Служащие проч. групп занятий . .	16	39	55	—	1	1. Рабочие лесного дела	254	18	272	21	4
III. Хозяева	303	18	321	14	35	В том числе: Лесозаготовщики (рубщики, пиль- щики)	229	18	247	18	4
1. Сельское хоз-во .	167	15	182	6	35	2. Горнорабочие .	367	322	689	10	2
Из них земледельцы	167	15	182	6	35	а) квалифицирован.	172	—	172	6	2
2. Заводчики и фаб- риканты	39	—	39	1	—	В том числе: Забойщики, заруб- щики, отбойщики	128	—	128	5	2
3. Куст.-рем. пром.	86	3	89	6	—	б) полуквалифицир.	143	212	355	4	—
В т. ч. старатели .	63	—	63	—	—	в) неквалифициров.	52	110	162	—	—
4. Прочие хозяева .	11	—	11	1	—	3. Металлисты . .	269	3	272	5	3
IV. Одиночки . . .	139	43	182	21	4	а) квалифицирован.	233	2	235	5	1
1. Сельское хоз-во .	18	13	31	4	3	В т. ч. слесаря	99	1	100	2	1
2. Куст.-рем. пром.	65	26	91	8	1	б) полуквалифицир.	36	—	36	—	1
						в) неквалифициров.	—	1	1	—	1
						4. Деревообделочн. .	38	1	39	1	—
						5. Строители . . .	118	—	118	6	4
						а) квалифицирован.	116	—	116	6	4
						В т. ч. плотники .	96	—	96	5	4
						б) полуквалифицир.	1	—	1	—	—
						в) неквалифициров.	1	—	1	—	—

Название преобладающих занятий	П о л			В т. ч. имеющ. побочн. занят.		Название преобладающих занятий	П о л			В т. ч. имеющ. побочн. занят.	
	Муж.	Женск.	Обоего пола	Сел.- хоз.	Не с.-хоз.		Муж.	Женск.	Обоего пола	Сел.- хоз.	Не с.-хоз.
6. Железнодорожн.	104	10	114	3	—	6. Культурно-про- светит. персон.	14	32	46	1	1
а) квалифицирован.	19	—	19	—	—	В т. ч. учителя .	4	30	34	1	—
б) полуквалифицир.	14	—	14	—	—	7. Работники связи	3	22	25	—	—
в) неквалифициров.	71	10	81	3	—	8. Охрана безопас.	60	5	65	1	1
7. Водники	105	—	105	—	1	В том числе:					
а) квалифицирован.	2	—	2	—	—	Милиционеры . . .	34	—	34	—	—
б) полуквалифицир.	103	—	103	—	1	Надзиратели мест заключен.	24	5	29	—	—
Из них матросы . .	103	—	103	—	1	9. Младший обсл. персонал	93	135	228	2	4
8. Местнотран- спортники	257	3	260	5	5	В т. ч. сторожа . .	80	110	190	2	4
а) квалифицирован.	1	1	2	—	—	10. Личная прислуга	1	119	120	—	—
б) полуквалифицир.	195	2	197	5	1	В том числе:					
В том числе:						Няни, кормилицы .	1	43	44	—	—
Возчики, извозчики						Прислуга на разн. работе	—	63	63	—	—
домовые	192	2	194	5	1	11. Служащие пр. групп занятий .	18	18	36	—	—
в) неквалифициров.	61	—	61	—	4	III. Хозяева . . .	1310	112	1422	146	409
9. Рабочие силовых установок	171	—	171	1	1	1. Сельское хоз-во .	796	90	886	123	388
а) квалифицирован.	77	—	77	1	1	В т. ч. земледельцы	748	89	837	88	387
Из них машинисты	77	—	77	1	1	2. Заводчики и фаб- риканты	194	—	194	2	5
б) полуквалифицир.	94	—	94	—	—	3. Куст.-рем. пром.	311	22	333	21	15
В т. ч. кочегары .	73	—	73	—	—	В т. ч. старатели .	288	20	308	20	12
10. Рабоч. проч. групп занятий .	429	254	683	21	10	4. Прочие хоз-ва .	9	—	9	—	1
В том числе:						IV. Одиночки . .	256	89	345	19	20
Чернорабочие . .	191	69	260	4	1	1. Сельское хоз-во .	40	19	59	8	10
Поден.-переменные						В т. ч. земледельцы	16	16	32	1	7
рабочие	32	79	111	3	3	2. Куст.-рем. пром.	151	67	218	7	7
Рабоч. без обозн.						В т. ч. старатели .	87	38	125	2	4
специальн.	126	59	185	11	2	3. Строительство	36	—	36	2	3
II. Служащие . .	532	386	918	15	9	4. Проч. одиночки	29	3	32	2	—
1. Руководящий персонал	74	7	81	3	1	V. Члены семьи помог. в занятии	559	1216	1775	58	150
2. Технический пер- сонал	103	—	103	2	1	1. Сельское хоз-во .	506	1147	1653	55	148
а) высший технич.	10	—	10	—	—	В т. ч. земледельцы	504	1146	1650	55	147
б) средний технич.	93	—	93	2	1						
В том числе:											
Бригадиры и десят.	43	—	43	1	1						
3. Торговый и хоз. персонал	59	6	65	4	—						
В т. ч. продавцы .	38	2	40	3	—						
4. Учетно-контр. и инструк. персон.	93	21	114	1	1						
В том числе:											
Счетоводы	47	5	52	—	1						
Канторщики и та- бельщики	29	13	42	—	—						
5. Медико-санит. персонал	14	21	35	1	—						

Нижне-Туринский район.
Петрокаменский район.

Тагильский округ.

Название преобладающих занятий	П о л			В т. ч. имеющ. побочн. занят.		Название преобладающих занятий	П о л			В т. ч. имеющ. побочн. занят.	
	Муж.	Женск.	Обоего пола	Сел.- хоз. Не с.-хоз.			Муж.	Женск.	Обоего пола	Сел.- хоз. Не с.-хоз.	
2. Куст.-рем. пром. В т. ч. старатели .	50 40	69 65	119 105	3 3	2 2	II. Служащие . . .	175	213	388	37	3
3. Проч. помог. чле- ны семьи	3	—	3	—	—	1. Руководящий персонал	30	7	37	4	—
Проч. самодея- тельных	967	258	1225	—	—	2. Технический персонал	28	—	28	2	—
Всего самодея- тельных	5736	2672	8408	311	618	3. Депопроизводств. персонал	14	13	27	3	—
Всего несамодея- тельных	3094	5618	8712	—	—	4. Культурно-про- светит. персон. В т. ч. учителя . .	17 10	44 42	61 52	7 6	1 —
В т. ч. моложе 10 л.	2094	2162	4256	—	—	5. Младший обслу- жив. персонал . .	22	59	81	7	1
Всего населения	8830	8290	17120	—	—	В т. ч. сторожа . .	19	51	70	6	1
По всему району:						6. Личная прислуга В том числе:	—	65	65	1	—
Самодейтельных .	7822	3757	11579	533	693	Няни, кормилицы .	—	31	31	—	—
Несамодейтельных	4673	8598	13271	—	—	7. Служащие проч. групп занятий . .	64	25	89	13	1
Всего населения	12495	12355	24850	—	—	III. Хозяева . . .	4959	595	5554	71	775
XIII. Петрокаменский р-н						1. Сельское хоз-во В т. ч. земледельцы	4916 4915	594 594	5510 5509	56 56	774 774
Сельское население						2. Куст.-рем. пром.	30	1	31	12	—
I. Рабочие	554	434	988	78	6	3. Проч. хозяева .	13	—	13	3	1
1. Сел.-хоз. рабочие в хоз. крест. типа	106	223	329	—	4	IV. Одиночки . .	240	187	427	28	26
2. Горнорабочие .	162	68	230	25	—	1. Сельское хоз-во	120	159	279	1	20
а) квалифицирован	100	46	146	22	—	В т. ч. земледельцы	118	159	277	1	20
В том числе:						2. Куст.-рем. пром.	82	26	108	19	5
Забойщики, заруб-	99	46	145	22	—	3. Строительство	36	1	37	8	1
щики, отбойщики	—	2	2	—	—	4. Проч. одиночки	2	1	3	—	—
б) полуквалифицир	62	20	82	3	—	V. Члены семьи помог. в занятии	3030	7833	10863	17	229
в) неквалифициров.	—	—	—	—	—	1. Сельское хоз-во .	3013	7823	10836	16	229
3. Металлисты .	28	—	28	5	—	В т. ч. земледельцы	3013	7822	10835	16	228
4. Деревообделочн.	41	—	41	15	1	2. Проч. помог. члены семьи . .	17	10	27	1	—
5. Строители . .	31	—	31	6	—	Проч. самодейтель- ных	116	188	304	8	—
6. Рабочие проч. групп занятий .	186	143	329	27	1						
В том числе:											
Чернорабочие . . .	80	191	271	7	1						
Поден. - перем. ра- бочие	26	44	70	3	—						

Петрокаменский район.
Салдинский район.

Тагильский округ.

Название преобладающих занятий	П о л			В т. ч. имеющ. побочн. занят.		Название преобладающих занятий	П о л			В т. ч. имеющ. побочн. занят.	
	Муж.	Женск.	Обоего пола	Сел.- хоз.			Муж.	Женск.	Обоего пола	Сел.- хоз.	
				Не с.-хоз.	с.-хоз.					Не с.-хоз.	с.-хоз.
Всего самодеятельных	9074	9450	18524	239	1039	9. Рабочие проч. групп занятий .	906	211	1117	247	2
Всего несамодеятельных	4231	5939	10170	—	—	В том числе:					
В т. ч. моложе 10 л.	3332	3507	6839	—	—	Чернорабочие	670	150	820	200	2
						Рабочие без обозн. специальности . .	111	36	147	21	—
Всего населения	13305	15389	28694	—	—						
XIV. Салдинский район						II. Служащие . .	726	591	1317	183	3
А. Городское население (раб. пос.: Верхняя Саяда и Нижняя Саяда)						1. Руководящий персонал	78	5	83	14	1
I. Рабочие	3837	345	4182	1099	12	В том числе:					
1. Рабочие лесного дела	54	2	56	23	—	Руководит. и зав. пром. завед. и отд. частями их	27	—	27	6	—
2. Металлисты	1366	45	1411	340	2	Руковод. персонал проч. учрежд. . .	22	4	26	1	1
а) квалифицирован.	929	13	942	221	1	2. Технич. персонал	143	5	148	38	—
В том числе:						а) высший технич.	15	—	15	1	—
Вальцовщ., металл.	206	1	207	33	—	б) средний технич.	128	5	133	37	—
Кузнецы	90	—	90	18	—	В т. ч. мастера . . .	65	—	65	21	—
Литейщики, формовщики	185	2	187	51	1	3. Торговый и хозяйств. персон. . . .	150	16	166	46	1
Монтеры, электром.	91	—	91	27	—	В том числе:					
Слесаря	150	3	153	34	—	Продавцы	39	10	49	13	1
Токаря по металлу	84	6	90	23	—	Кладовщики, приемщики, раздатчики	32	2	35	7	—
б) полуквалифицир.	352	16	368	98	1	Весовщики	37	—	37	13	—
в) неквалифициров.	85	16	101	21	—	4. Учетно-контр. и инстр. персонал	155	35	190	36	—
3. Деревообделочн.	25	2	27	5	—	В том числе:					
4. Минеральщики	28	24	52	9	1	Счетоводы	95	12	107	25	—
5. Строители	208	3	211	43	—	Канторщики, табельщики	19	13	32	6	—
Из них квалифиц.	208	3	211	43	—	5. Делопроизводст. персонал	25	49	74	6	—
В том числе:						В том числе:					
Каменщики	77	2	79	19	—	Делопроизв., корреспонденты	12	14	26	5	—
Плотники	118	—	118	18	—	6. Медико-санит. персонал	15	38	53	6	—
6. Жел.-дорожники	77	5	82	18	2	7. Культурно-просветит. персон. . . .	12	60	72	4	1
7. Местнотранспортники	664	45	709	257	3	В т. ч. учителя	10	57	67	4	1
б) полуквалифициров.	413	5	418	199	2	8. Младший обслужив. персонал	97	176	273	22	—
В том числе:						В том числе:					
Возчики, извозчики ломовые	410	5	415	198	2	Сторожа	67	108	175	14	—
в) неквалифициров.	251	40	291	58	1	Уборщики-цы	2	26	28	2	—
В т. ч. грузчики	141	24	165	32	1	Курьеры, рассыльн.	25	17	42	4	—
8. Рабочие силовых установок	509	8	517	157	2						
а) квалифицирован.	225	4	229	79	—						
Из них машинисты	225	4	229	79	—						
б) полуквалифицир.	284	4	288	78	2						
В т. ч. кочегары	251	3	254	66	2						

Салдинский район.

Тагильский округ.

Название преобладающих занятий	П о л			В т. ч. имеющ. побочн. занят.		Название преобладающих занятий	П о л			В т. ч. имеющ. побочн. занят.	
	Муж.	Женск.	Обоего пола	Сел.- хоз.	Не с.-хоз.		Муж.	Женск.	Обоего пола	Сел.- хоз.	Не с.-хоз.
9. Личн. прислуга В том числе:	—	192	192	—	—	3. Жел.-дорожники	25	2	27	—	—
Повара, кухарки .	—	45	45	—	—	4. Рабочие прочих групп занятий .	36	9	45	4	2
Няни, кормилицы .	—	63	63	—	—	II. Служащие . .	39	43	82	4	3
Прислуга на разной работе	—	84	84	—	—	1. Младший обслу- жив. персонал .	16	9	25	4	1
10. Служащ. проч. групп занятий	51	15	66	11	—	2. Служащ. проч. групп занятий	23	34	57	—	2
III. Хозяева . . .	445	138	583	7	38	III. Хозяева . . .	1634	205	1839	227	281
1. Сельское хоз-во	391	135	526	1	37	1. Сельское хоз-во .	1626	205	1831	225	281
В т. ч. земледельцы	390	135	525	1	37	В т. ч. земледельцы	1606	205	1811	214	281
2. Куст.-рем. пром.	32	2	34	1	1	2. Проч. хозяева	8	—	8	2	—
3. Проч. хозяева .	22	1	23	5	—	IV. Одиночки . .	91	43	134	11	8
IV. Одиночки . .	255	128	383	50	3	1. Сельское хоз-во .	30	28	58	2	6
1. Сельское хоз-во .	45	32	77	2	2	В т. ч. земледельцы	21	27	48	—	5
В т. ч. земледельцы	38	32	70	—	2	2. Куст.-рем. пром.	30	14	44	5	1
2. Куст.-рем. пром.	104	85	189	28	1	3. Строительство	25	1	26	1	1
3. Строительство	67	1	68	9	—	4. Проч. одиночки	6	—	6	3	—
В т. ч. плотники .	59	—	59	6	—	V. Члены семьи помог. в занятии	1126	2604	3730	165	98
4. Торговля	19	10	29	7	—	1. Сельское хоз-во	1118	2599	3717	165	97
5. Проч. одиночки	20	—	20	4	—	В т. ч. земледельцы	1111	2579	3690	151	97
V. Члены семьи помог. в занятии	416	1679	2095	3	7	2. Проч. помог. члены семьи . .	8	5	13	—	1
1. Сельское хоз-во .	392	1663	2055	1	7	Проч. самоделя- тельных	19	30	49	—	—
В т. ч. земледельцы	391	1663	2054	1	7	Всего самоделятель- ных	3022	2998	6020	415	393
2. Проч. помог. члены семьи . . .	24	16	40	2	—	Всего несамоделя- тельных	1799	2463	4262	—	—
Проч. самоделятель- ных	446	583	1029	—	—	В т. ч. моложе 10 л.	1263	1353	2616	—	—
Всего самоделятель- ных	6125	3464	9589	1342	63	Всего населения	4821	5461	10282	—	—
Всего несамоделя- тельных	4464	8553	13017	—	—	По всему району:					
В т. ч. моложе 10 л.	2697	2606	5303	—	—	Самоделятельных .	9147	6462	15609	1757	456
Всего населения . .	10589	12017	22606	—	—	Несамоделятельных	6263	11016	17279	—	—
Б. Сельское население						Всего населения	15410	17478	32888	—	—
I. Рабочие	113	73	186	3	3						
1. Сел.-хоз. рабоч. в хоз. крест. тина	36	53	89	—	1						
2. Горнорабочие .	16	9	25	4	—						

Сосъвинский район.

Тагильский округ.

Название преобладающих занятий	П о л			В т. ч. имеющ. побочн. занят		Название преобладающих занятий	П о л			В т. ч. имеющ. побочн. занят	
	Муж.	Женск.	Обоего пола	Сел.- хоз.	Не с.-хоз.		Муж.	Женск.	Обоего пола	Сел.- хоз.	Не с.-хоз.
XV. Сосъвинский район						Б. Сельское население					
А. Городское население (фаб.-зав. пос. Сосъвинский)						I. Рабочие	84	46	130	6	1
I. Рабочие	299	55	354	36	7	<i>1. Сел.-хоз. рабочие в хоз. крест. типа</i>	8	25	33	—	—
<i>1. Рабочие лесного дела</i>	81	7	88	7	2	<i>2. Рабочие прочих групп занятий</i>	76	21	97	6	1
<i>2. Местнотран- спортники . .</i>	94	20	114	23	—	II. Служащие . .	29	74	103	4	1
В том числе:						<i>1. Личная прислуга</i>	—	36	36	—	—
Возчики, извозчи- ки ломовые . .	60	2	62	22	—	В том числе:					
Грузчики	29	17	46	1	—	Няни, кормилицы .	—	34	34	—	—
<i>3. Рабочие прочих групп занятий</i>	124	28	152	6	5	<i>2. Служащие проч. групп занятий .</i>	29	38	67	4	1
В том числе:						III. Хозяева . . .	1278	118	1396	194	323
Поденно-перем. ра- бочие	39	13	52	1	1	<i>1. Сельское хоз-во .</i>	1277	118	1395	194	323
II. Служащие . .	114	63	177	5	3	Из них земледельцы	1277	118	1395	194	323
<i>1. Учетно-контр. и инструк.-пер- сонал</i>	27	5	32	1	2	<i>2. Проч. хозяева .</i>	1	—	1	—	—
<i>2. Младший об- служив. персон.</i>	36	15	41	1	—	IV. Одиночки . .	23	20	43	—	5
<i>3. Служаш. проч. групп занятий .</i>	61	43	104	3	1	<i>1. Сельское хоз-во .</i>	17	18	35	—	4
III. Хозяева . . .	11	1	12	1	3	<i>2. Проч. одиночки</i>	6	2	8	—	1
IV. Одиночки . .	30	18	48	1	2	V. Члены семьи помог. в занятии	926	2136	3062	101	96
V. Члены семьи помог. в занятии	10	24	34	1	1	<i>1. Сельское хоз-во .</i>	926	2136	3062	101	96
<i>1. Сельское хоз-во .</i>	6	23	29	—	1	Из них земледельцы	926	2136	3062	101	96
<i>2. Прочие помог. члены семьи . .</i>	4	1	5	1	—	<i>Прочих самодель- тельных</i>	18	13	31	1	—
<i>Прочих самодель- тельных</i>	106	159	265	—	—	Всего самодель- ных	2358	2407	4765	306	426
Всего самодель- ных	570	320	890	44	16	<i>Всего несамодель- тельных</i>	1376	1644	3020	—	—
<i>Всего несамодель- тельных</i>	506	938	1444	—	—	В т. ч. моложе 10 л.	1051	1070	2121	—	—
В т. ч. моложе 10 л.	314	326	640	—	—	Всего населения	3734	4051	7785	—	—
Всего населения	1076	1258	2334	—	—	По всему району:					
						<i>Самодельных . .</i>	2928	2727	5655	350	442
						<i>Несамодельных</i>	1882	2582	4464	—	—
						Всего населения	4810	5309	10119	—	—

Тагильский район.

Тагильский округ.

Название преобладающих занятий	П о л			В т. ч. имеющ. побочн. занят.			Название преобладающих занятий	П о л			В т. ч. имеющ. побочн. занят.		
	Муж.	Женск.	Обоего пола	Сел.- хоз.	Не с.-хоз.	Сел.- хоз.		Не с.-хоз.	Муж.	Женск.	Обоего пола	Сел.- хоз.	Не с.-хоз.
XVI. Тагильский район							2. Прочие помог. члены семьи . . .	12	5	17	3	—	
А. Городское население (фаб.-зав. поселки: Лайский и Николая-Павловский)							Прочих самодель- тельных	64	83	147	1	—	
I. Рабочие	1032	233	1265	417	5		Всего самодельных	2343	1869	4212	507	219	
1. Строители . . .	227	11	238	128	1		Всего несамодел- тельных	1508	2488	3996	—	—	
Из них неквалифич. В т. ч. землекопы .	227	11	238	128	1		В т. ч. моложе 10 л.	1049	1046	2095	—	—	
2. Жел-дорожники	54	5	59	12	1		Всего населения	3851	4357	8208	—	—	
3. Местнотран- спортники	150	9	159	88	—		Б. Сельское население.						
б) полуквалифицир. Из них:	137	3	140	82	—		I. Рабочие	802	213	1015	305	8	
Возчики, извозчики ломовые	137	3	140	82	—		1. Рабочие лесного дела	184	40	224	114	1	
в) неквалифициров.	13	6	19	6	—		В том числе:						
4. Рабочие проч. групп занятий	601	208	809	189	3		Лесозаготовщики (пильщики, рубщ.)	171	40	211	111	1	
В том числе:							2. Горнорабочие .	118	33	151	16	—	
Поденно-перем. ра- бочие	394	170	564	127	1		а) квалифицирован.	58	27	85	9	—	
Рабоч. без обозн. специальн.	107	28	135	36	2		В том числе:						
II. Служащие . . .	55	50	105	14	4		Забойщики, заруб- щики и отбойщики	57	27	84	8	—	
III. Хозяева . . .	550	104	654	27	153		б) полуквалифицир.	11	2	13	3	—	
1. Сельское хоз-во .	510	102	612	8	153		в) неквалифициров.	49	4	53	4	—	
Из них земледельцы	510	102	612	8	153		3. Строители . .	31	1	32	18	—	
2. Проч. хозяева . .	40	2	42	19	—		4. Жел-дорожники	131	15	146	24	2	
IV. Одиночки . .	139	79	218	44	14		а) квалифицирован.	29	—	29	4	—	
1. Сельское хоз-во	31	65	96	2	12		б) полуквалифицир.	18	1	19	1	2	
В т. ч. земледельцы	26	65	91	2	11		в) неквалифициров.	84	14	98	19	—	
2. Куст.-рем. пром.	56	12	68	21	1		5. Местнотранс- портники	111	2	113	61	1	
3. Строительство	41	—	41	17	1		б) полуквалифицир.	98	—	98	57	1	
4. Проч. одиночки	11	2	13	4	—		Из них:						
V. Члены семьи помог. в занятии	503	1320	1823	4	45		Возчики, извозчики ломовые	98	—	98	57	1	
1. Сельское хоз-во .	492	1315	1807	1	45		в) неквалифициров.	13	2	15	4	—	
Из них земледельцы	492	1315	1807	1	45		6. Рабочие прочих групп занятий .	227	122	349	72	4	
							В том числе:						
							Поден.-переменные рабочие	132	104	236	46	4	
							II. Служащие . .	107	77	184	17	3	
							1. Технический персонал	30	—	30	3	—	

Тагильский район.
Гор. Троицк.

Тагильский округ.
Троицкий округ.

Название преобладающих занятий	П о л			В т. ч. имеющ. побочн. занят.		Название преобладающих занятий	П о л			В т. ч. имеющ. побочн. занят.	
	Муж.	Женск.	Обоего пола	Сел.- хоз.			Муж.	Женск.	Обоего пола	Сел.- хоз.	
				Не	С.-хоз.					Не	С.-хоз.
2. Младший обслужи- жив. персонал .	21	18	39	3	1	Троицкий округ гер. Троицк					
В т. ч. сторожа . .	18	17	35	3	1						
3. Личная прислуга	—	40	40	—	—	I. Рабочие	2075	441	2516	25	12
4. Служащие проч. групп занятий .	59	19	75	12	2	1. Сел.-хоз. рабочие в хоз. крестьян. типа	58	5	63	—	2
III. Хозяева . . .	901	98	999	57	338	2. Металлисты . .	276	2	278	2	—
1. Сельское хоз-во .	879	93	972	48	337	а) квалифицирован.	264	2	266	1	—
В т. ч. земледельцы	873	90	963	46	332	В т. ч. слесаря . .	112	2	114	—	—
2. Прочие хозяева .	22	5	27	9	1	б) полуквалифицир.	11	—	11	1	—
IV. Одиночки . .	114	54	168	40	6	в) неквалифициров.	1	—	1	—	—
1. Сельское хоз-во .	19	29	48	3	5	3. Деревообделоч- ники	45	1	46	1	1
В т. ч. земледельцы	15	29	44	1	5	4. Печатники . . .	22	7	29	—	—
2. Куст. рем. пром.	47	25	72	20	1	5. Кожевники . . .	110	3	113	—	—
3. Строительство	42	—	42	13	—	а) квалифициров. .	100	3	103	—	—
4. Проч. одиночки	6	—	6	4	—	б) полуквалифицир.	9	—	9	—	—
V. Члены семьи помог. в занятии	720	1871	2591	47	139	в) неквалифициров.	1	—	1	—	—
1. Сельское хоз-во .	698	1867	2565	37	139	6. Пищевики . . .	168	31	199	2	1
В т. ч. земледельцы	698	1865	2563	36	139	а) квалифициров. .	133	26	159	1	1
2. Проч. помог. члены семьи . . .	22	4	26	10	—	б) полуквалифицир.	28	1	29	1	—
Проч. самостоятель- ных	91	101	192	1	—	в) неквалифициров.	7	4	11	—	—
Всего самостоятель- ных	2735	2414	5149	467	494	7. Строители . . .	111	—	111	—	1
Всего несамодея- тельных	1498	2270	3768	—	—	а) квалифицирован.	107	—	107	—	1
В т. ч. моложе 10 л.	1159	1091	2250	—	—	В т. ч. плотники .	59	—	59	—	—
Всего населения	4233	4684	8917	—	—	б) полуквалифицир.	3	—	3	—	—
По всему району:						в) неквалифициров.	1	—	1	—	—
Самостоятельных .	5078	4283	9361	974	713	8. Жел.-дорожники	214	2	216	1	1
Несамостоятельных	3006	4758	7764	—	—	а) квалифицирован.	139	1	140	—	—
Всего населения	8084	9041	17125	—	—	В том числе:					
						Кондуктора поездн.	74	1	75	—	—
						Машинисты паровоз.	53	—	53	—	—
						б) полуквалифицир.	54	1	55	—	1
						в) неквалифициров.	21	—	21	1	—
						9. Местнотранс- портники	202	5	207	3	—
						а) квалифицирован.	3	—	3	—	—
						б) полуквалифицир.	67	—	67	2	—
						в) неквалифициров.	132	5	137	1	—
						В т. ч. грузчики .	90	4	94	—	—
						10. Рабочие силовых установок . . .	92	—	92	—	—

Гор. Троицк.

Троицкий округ.

Название преобладающих занятий	П о л			В т. ч. имеющ. побочн. занят.			Название преобладающих занятий	П о л			В т. ч. имеющ. побочн. занят.		
	Муж.	Женск.	Обоего пола	Сел.- хоз.	Не с.-хоз.	Муж.		Женск.	Обоего пола	Сел.- хоз.	Не с.-хоз.		
11. Рабочие прочих групп занятий	777	385	1162	16	6		5. Делопроизводств. персонал	137	125	262	—	—	1
В том числе:							В том числе:						
Поденно - перемен. рабочие	594	352	946	14	5		Делопроизводители, корреспонденты	62	28	90	—	—	
Рабочие без обозн. специальности	46	12	58	—	—		Машинистки	2	64	66	—	—	1
							Регистраторы, жур- налисты	10	17	27	—	—	
							Секретари	47	9	56	—	—	
II. Служащие	1998	1299	3297	6	13		6. Медико-санит. персонал	72	143	215	—	—	2
1. Руков. персонал	235	24	259	1	—		В том числе:						
В том числе:							Врачи	23	10	33	—	—	2
Руков. торгов. и кред. учрежд. и зав. частями их	42	—	42	—	—		Фельдшера и аку- шерки	20	15	35	—	—	
Руков. и зав. учрежд. окружн. управ. и частями их	42	—	42	1	—		Фармацевты	9	24	33	—	—	
Руковод. персонал проч. учреждений	80	20	100	—	—		Братья и сестры ме- дицинские	1	35	36	—	—	
2. Технический пер- сонал	208	8	215	—	1		Проч. средний ме- дицин. персонал	11	53	64	—	—	
а) высший технич. В том числе:	93	2	95	—	1		7. Культурно-про- светит. персонал	46	131	177	—	—	
Землемеры, земле- устроит., топографы	48	2	50	—	1		В т. ч. учителя	34	113	147	—	—	
б) средний технич. В том числе:	115	5	120	—	—		8. Работники связи	18	21	39	1	—	
Бригадиры, десят- ники	36	4	40	—	—		В т. ч. телеграф.	17	16	33	1	—	
Техники	34	—	34	—	—		9. Охрана безопасн. В том числе:	154	—	154	1	1	
3. Торговый и хо- зяйств. персон.	322	12	334	—	3		Милиционеры	66	—	66	—	—	
В том числе:							Пожарные	47	—	47	1	1	
Завед. магазин. и складами	46	1	47	—	—		10. Работники гигиены	7	40	47	—	—	
Доверенные, агенты, комиссионеры	64	—	64	—	—		В т. ч. прачки	—	38	38	—	—	
Продавцы	144	4	148	—	1		11. Младший обслу- жив. персонал	259	304	563	—	—	3
Кладовщики, при- емн., раздатчики	44	3	47	—	1		В том числе:						
4. Учетно - конт- рольный и инст. персонал	490	106	596	2	1		Дворники	39	—	39	—	—	
В том числе:							Сторожа	141	81	222	—	—	3
Инструкт. и органи- заторы	48	5	53	—	1		Курьеры, рассыльн. Уборщики-цы	30	27	57	—	—	
Бухгалтеры	91	3	94	—	—		Кухон. рабочие	3	117	120	—	—	
Счетоводы	217	47	264	2	—		Официант., половые работники	1	29	30	—	—	
Кассиры, казначеи Контрощики, та- бельщики	43	18	61	—	—		12. Личная прислуга В том числе:	11	14	25	—	—	
	36	23	59	—	—		Повара, кухарки	1	253	254	1	—	
							Няни, кормилицы	—	104	104	—	—	
							13. Служащие проч. групп занятий	49	5	54	—	—	1
							III. Хозяева	744	29	803	16	61	
							1. Сельское хоз-во	464	10	474	3	50	
							В т. ч. земледельцы	459	10	469	3	49	

Гор. Троицк.
Брединский район.

Троицкий округ.

Название преобладающих занятий	П о л			В т. ч. имеющ. побочн. занят.		Название преобладающих занятий	П о л			В т. ч. имеющ. побочн. занят.	
	Муж.	Женск.	Обоего пола	Сел. хоз.	Не с.-хоз.		Муж.	Женск.	Обоего пола	Сел. хоз.	Не с.-хоз.
2. Кустар.-ремесл. пром.	154	8	162	2	10	I. Брединский район					
3. Строительство	25	—	25	1	—	Сельское население.					
4. Торговля	109	11	120	4	1	I. Рабочие	273	49	322	7	8
5. Проч. хозяева	22	—	22	6	—	1. Сел.-хоз. рабочие в хоз. крестьян. типа	150	25	175	4	8
IV. Одиночки	1308	203	1511	24	39	2. Горнорабочие	41	2	43	1	—
1. Сельское хоз-во	145	5	150	1	8	3. Рабочие проч. групп занятий	82	22	104	2	—
В т. ч. земледельцы	137	5	142	—	8	II. Служащие	127	73	200	16	2
2. Куст.-рем. пром.	577	160	737	10	22	1. Культурно-про- светит. персонал	21	13	34	4	1
В том числе:						В т. ч. учителя	19	12	31	4	1
Портные	81	59	140	1	3	2. Младший обслу- жив. персонал	16	9	25	3	—
Картузники, ша- почники	55	3	58	—	6	3. Личная прислуга В том числе:	—	43	43	—	—
Сапожники, баш- мачники	184	—	184	2	1	Личная прислуга на разн. работе	—	28	28	—	—
3. Строительство	153	—	153	1	8	4. Служащие проч. групп занятий	90	8	98	9	1
В т. ч. плотники	74	—	74	—	—	III. Хозяева	980	269	1249	26	103
4. Транспорт	177	—	177	7	—	1. Сельское хоз-во	963	107	1070	12	102
В том числе:						В т. ч. земледельцы	961	107	1068	12	102
Возчики, извозчи- ки ломовые	130	—	130	3	—	2. Куст.-рем. пром. В том числе:	10	162	172	13	—
5. Торговля	254	37	291	5	1	Хоз. текстильн. зав.	—	162	162	10	—
6. Проч. одиночки	2	1	3	—	—	3. Проч. хозяева	7	—	7	1	1
V. Члены семьи помог. в занятии	371	469	840	5	17	IV. Одиночки	585	584	1169	62	54
1. Сельское хоз-во	274	395	669	—	15	1. Сельское хоз-во	519	69	588	17	51
В т. ч. земледельцы	272	395	667	—	15	В т. ч. земледельцы	504	69	573	17	51
2. Куст.-рем. пром.	71	34	105	—	2	2. Куст.-рем. пром. В т. ч. текстильщики	39	514	553	43	3
3. Торговля	17	36	53	1	—	В т. ч. текстильщики	1	506	507	33	1
4. Проч. помог. члены семьи	9	4	13	4	—	3. Прочие одиночки	27	1	28	2	—
Прочих самодея- тельных	1663	971	2634	1	1	V. Члены семьи помог. в занятии	1065	1300	2365	21	253
Всего самодейтель- ных	8189	3412	11601	77	143	1. Сельское хоз-во	1055	1097	2152	7	252
Всего несамодея- тельных	5930	12827	18757	—	—	В т. ч. земледельцы	1053	1097	2150	7	252
В т. ч. моложе 10 л.	3286	3359	6645	—	—						
Всего населения	14119	16239	30358	—	—						

Брединский район.
Варнинский район.
Верхне-Уральский район.

Троицкий округ.

Название преобладающих занятий	П о л			В т. ч. имеющ. побочн. занят.		Название преобладающих занятий	П о л			В т. ч. имеющ. побочн. занят.	
	Муж.	Женск.	Обоего пола	Сел.- хоз. Не с.-хоз.			Муж.	Женск.	Обоего пола	Сел.- хоз. Не с.-хоз.	
2. Кустарно-рем. пром.	5	201	206	14	—	2. Куст.-рем. пром.	30	3	33	15	1
В т.ч. текстильщики	—	201	201	12	—	3. Проч. хозяева . .	10	2	12	4	2
3. Проч. помог. чле- ны семьи	5	2	7	—	1	IV. Одиночки . . .	917	261	1178	50	91
Прочих самоделя- тельных	37	19	56	2	—	1. Сельское хоз-во .	781	211	992	3	89
В т.ч. земледельцы	—	—	—	—	—	В т.ч. земледельцы	780	211	991	3	89
Всего самоделятель- ных	3067	2294	5361	134	420	2. Кустарно-рем. пром.	96	50	146	36	2
Всего несамоделя- тельных	1890	3334	5224	—	—	3. Проч. одиночки .	40	—	40	11	—
В т.ч. моложе 10 л.	1495	1453	2948	—	—	V. Члены семьи помог. в занятии	2903	4214	7117	29	131
Всего населения	4957	5628	10585	—	—	1. Сельское хоз-во .	2889	4197	7086	23	131
В т.ч. земледельцы	—	—	—	—	—	В т.ч. земледельцы	2887	4196	7083	22	131
II. Варнинский район						2. Проч. помогающ. члены семьи . .	14	17	31	6	—
Сельское население						Прочих самоделя- тельных	58	46	104	7	—
I. Рабочие	462	311	773	14	30	Всего самоделятель- ных	7347	5344	12691	182	597
1. Сел.-хоз. рабочие в хоз. крест. типа	349	198	547	3	21	Всего несамоделя- тельных	3981	7509	11490	—	—
2. Рабочие проч. групп занятий .	113	113	226	11	9	В т.ч. моложе 10 л.	3300	3193	6493	—	—
В том числе:						Всего населения	11328	12853	24181	—	—
Поден.-перем. ра- бочие	69	101	170	2	4	III. Верхне-Уральский район					
II. Служащие . . .	142	81	223	28	1	А. Городское население (г. Верхне-Уральск)					
1. Руководящий персонал	29	—	29	4	—	I. Рабочие	452	368	820	11	5
2. Культурно-про- светит. персонал	33	14	47	11	1	1. Сел.-хоз. рабочие в хоз. крест. типа	25	3	28	1	1
В т.ч. учителя .	29	13	42	11	1	2. Металлисты . .	26	—	26	1	—
3. Младший обслу- жив. персонал .	9	18	27	3	—	3. Кожовники . . .	55	—	55	1	—
4. Личная прислуга	1	46	47	—	—	4. Текстильщики .	49	2	51	1	—
В том числе:						5. Пищевики	37	11	48	1	—
Няни, кормилицы .	1	26	27	—	—	6. Рабочие проч. групп занятий . .	260	352	612	6	4
5. Служащ. проч. групп занятий .	70	3	73	10	—	В том числе:					
III. Хозяева	2865	431	3296	54	344	Поден.-переменные рабочие	35	29	64	1	—
1. Сельское хоз-во .	2825	426	3251	35	341						
В т.ч. земледельцы	2820	426	3246	33	341						

Верхне-Уральский район.

Троицкий округ.

Название преобладающих занятий	П о л			В т. ч. имеющ. побочн. занят.		Название преобладающих занятий	П о л			В т. ч. имеющ. побочн. занят.	
	Муж.	Женск.	Обоего пола	Сел.- хоз.	Не с.-хоз.		Муж.	Женск.	Обоего пола	Сел.- хоз.	Не с.-хоз.
II. Служащие . . .	339	225	564	10	2	3. Строительство	67	1	68	3	2
1. Руководящий персонал	41	2	43	2	—	4. Торговля	71	24	95	3	3
2. Торговый и хо- зяйств. персонал	76	6	82	2	—	5. Проч. одиночки	14	1	15	—	1
В т. ч. продавцы .	45	5	50	—	—	V. Члены семьи помог. в занятии	367	567	934	7	16
3. Учетно-контр. и инструктор. пер- сонал	56	7	63	1	—	1. Сельское хоз-во .	266	524	790	3	15
В т. ч. счетоводы .	43	2	45	1	—	В т. ч. земледельцы	262	510	772	2	14
4. Делопроизводств. персонал	38	9	47	1	—	2. Куст.-рем. пром.	80	27	107	3	1
5. Медико-санитар- ный персонал . .	12	25	37	1	1	3. Торговля	12	16	28	1	—
6. Культурно-про- светит. персонал	13	43	56	1	—	4. Проч. помог. члены семьи	9	—	9	—	—
В т. ч. учителя . .	11	38	49	1	—	Прочих самодей- тельных	270	246	516	1	—
7. Охрана безо- пасности	27	—	27	—	—	Всего самодейтель- ных	2440	1540	3980	61	104
8. Младший обслу- жив. персонал .	44	52	96	—	1	Всего несамодей- тельных	1988	4034	6022	—	—
В т. ч. сторожа .	25	25	50	—	1	В т. ч. моложе 10 л.	1246	1213	2459	—	—
9. Личн. прислуга В том числе:	—	68	68	—	—	Всего населения	4428	5574	10002	—	—
Кухарки и повара	—	32	32	—	—	Б. Сельское население					
10. Служащие проч. групп занятий	32	13	45	2	—	I. Рабочие	375	349	724	29	4
III. Хозяева . . .	537	48	585	16	60	1. Сел.-хоз. рабочие в хоз. крест. типа	290	237	527	13	2
1. Сельское хоз-во .	389	31	420	5	48	Из них пастухи . .	54	18	72	9	—
В т. ч. земледельцы	385	24	409	4	48	2. Рабоч. проч. групп занятий .	85	112	197	16	2
2. Куст.-рем. пром.	114	7	121	7	12	В том числе:					
3. Торговля	27	10	37	4	—	Поденно-перем. ра- бочие	42	96	138	8	1
4. Проч. хозяева .	7	—	7	—	—	II. Служащие . .	82	104	186	44	1
IV. Одиночки . .	475	86	561	16	21	1. Культурно-про- светит. персонал	27	29	56	22	—
1. Сельское хоз-во .	78	13	91	1	6	В т. ч. учителя .	20	26	46	18	—
В т. ч. земледельцы	77	4	81	1	6	2. Личная прислуга	1	51	52	—	—
2. Куст.-рем. пром.	245	47	292	9	9	В том числе:					
В том числе:						Няни, кормилицы .	1	32	33	—	—
Валяльщики, сукно- валы	52	—	52	2	1	3. Служащие проч. групп занятий .	54	24	78	22	1

Верхне-Уральский район.
Каракульский район.

Троицкий округ.

Название преобладающих занятий	П о л			В т. ч. имеющ. побочн. занят.		Название преобладающих занятий	П о л			В т. ч. имеющ. побочн. занят.	
	Муж.	Женск.	Обоего пола	Сел.- хоз.	Не с.-хоз.		Муж.	Женск.	Обоего пола	Сел.- хоз.	Не с.-хоз.
III. Хозяева . . .	5249	1005	6254	75	288	2. Рабочие сел.-хоз. предприятий . .	37	13	50	—	—
1. Сельское хоз-во .	5230	1003	6233	67	288	3. Рабочие проч. групп занятий .	89	28	117	14	2
В том числе:						В том числе:					
Земледельцы . . .	5037	992	6029	48	287	Поденно-перем. ра- бочие	24	27	51	—	—
Скотоводы	190	7	197	17	—						
2. Проч. хозяева . .	19	2	21	8	—						
IV. Одиночки . .	408	422	830	33	42	II. Служащие . .	113	103	216	15	2
1. Сельское хоз-во .	282	374	656	1	35	1. Руков. персонал	24	1	25	2	—
В т. ч. земледельцы	276	367	643	1	34	2. Культурно-про- свещит. персон.	11	29	40	5	—
2. Куст.-рем. пром.	71	45	116	22	4	В т. ч. учителя . .	8	27	35	4	—
3. Строительство	54	2	56	9	3	3. Личная прислуга	—	55	55	—	—
4. Проч. одиночки .	1	1	2	1	—	В т. ч. няни, кормил.	—	25	25	—	—
V. Члены семьи помог. в занятии	4778	10158	14936	81	70	4. Служащ. проч. групп занятий .	78	18	96	8	2
1. Сельское хоз-во	4761	10149	14910	76	70						
В том числе:						III. Хозяева . . .	3584	485	4069	22	168
Земледельцы . . .	4573	9783	14356	49	68	1. Сельское хоз-во .	3547	485	4032	12	168
Скотоводы	188	356	544	27	—	В т. ч. земледельцы	3547	485	4032	12	168
2. Проч. помог. члены семьи . . .	17	9	26	5	—	2. Куст.-рем. пром.	29	—	29	9	—
Проч. самостоятель- ных	41	67	108	8	1	3. Проч. хозяева . .	8	—	8	2	—
Всего еамоделятель- ных	10933	12105	23038	270	406	IV. Одиночки . .	221	186	407	16	17
Всего несамодея- тельных	5224	7131	12355	—	—	1. Сельское хоз-во .	106	122	228	—	14
В т. ч. моложе 10 л.	4661	4778	9439	—	—	В т. ч. земледельцы	105	122	227	—	14
Всего населения	16157	19236	35393	—	—	2. Куст.-рем. пром.	81	61	142	16	1
По всему району:						В том числе:					
Самодельных . . .	13373	13645	27018	331	510	Вязальщицы, чулоч- ницы	—	51	51	—	—
Несамодельных	7212	11165	18377	—	—	3. Строительство	26	1	27	—	2
Всего населения	20585	24810	45395	—	—	4. Проч. одиночки	8	2	10	—	—
IV. Каракульский район						V. Члены семьи помог. в занятии	2983	6287	9270	5	30
Сельское население						1. Сельское хоз-во .	2959	6277	9236	2	30
I. Рабочие	378	207	585	15	4	В т. ч. земледельцы	2959	6277	9236	2	30
1. Сел.-хоз. рабочие в хоз. крест. типа	252	166	418	1	2	2. Куст.-рем. пром.	20	6	26	3	—
Из них пастухи . .	40	10	50	1	1	3. Проч. помог. члены семьи . .	4	4	8	—	—

Название преобладающих занятий	П о л			В т. ч. имеющ. побочн. занят.		Название преобладающих занятий	П о л			В т. ч. имеющ. побочн. занят.	
	Муж.	Женск.	Обоего пола	Сел.- хоз.	Не с.-хоз.		Муж.	Женск.	Обоего пола	Сел.- хоз.	Не с.-хоз.
Проч. самостоятель- ных	116	95	211	5	1	IV. Одиночки . .	341	396	737	35	62
Всего самодетель- ных	7395	7363	14758	79	222	1 Сельское хоз-во .	254	278	532	2	4
Всего несамодея- тельных	3671	4921	8592	—	—	В том числе:					
В т. ч. моложе 10 л.	3200	3332	6532	—	—	Земледельцы . . .	251	216	467	—	41
Всего населения	11066	12284	23350	—	—	Огородники и садо- воды	—	62	62	1	2
V. Кизельский район						2. Куст.-рем. пром.	50	115	165	24	15
Сельское население.						В том числе:					
1. Рабочие	369	338	707	61	19	Вязальщицы, чу- лочницы	—	104	104	7	10
1. Сел.-хоз. рабочие в хоз. крест. типа	302	123	425	45	9	3. Проч. одиночки	37	3	40	9	3
Из них:						V. Члены семьи помог. в занятии	2629	5384	8013	38	214
Пастухи, подпаски	91	36	127	41	2	1. Сельское хоз-во .	2606	5344	7950	24	212
2. Рабочие проч. групп занятий .	67	215	282	16	10	Из них:					
В том числе:						Земледельцы . . .	2602	5285	7887	12	211
Перем.-поденн. ра- бочие	37	210	238	6	10	Огородники и садо- воды	4	59	63	12	1
II. Служащие	131	92	223	36	6	2. Куст.-рем. пром.	15	29	44	14	2
1. Руков. персонал	26	1	27	3	1	3. Проч. помог. чле- ны семьи	8	11	19	—	—
2. Учетно - контр. и инструктор- ский персонал .	29	1	30	10	1	Прочих самодетель- ных	88	82	170	9	—
3. Культурно-про- свет. персонал .	15	19	34	7	2	Всего самодетель- ных	6524	6854	13378	216	630
В т. ч. учителя . .	13	19	32	6	2	Всего несамодея- тельных	3603	5018	8621	—	—
4. Младший об- служив. персон.	19	18	37	8	2	В т. ч. моложе 10 л.	3098	2975	6073	—	—
В т. ч. сторожка .	17	15	32	8	2	Всего населения	10127	11872	21999	—	—
5. Личная прислуга	—	44	44	—	—	VI. Кочкарский район					
6. Служащие проч. групп занятий .	12	9	21	8	—	А. Городское население (Екатеринбургский поселок)					
III. Хозяйства	2966	562	3528	37	329	1. Рабочие	253	47	305	4	3
1. Сельское хоз-во	2936	545	3481	25	328	1. Сел.-хоз. рабочие в хоз. крест. типа	24	3	27	—	—
В т. ч. земледельцы	2934	505	3439	23	324	2. Горнорабочие . .	43	—	43	1	—
2. Куст.-рем. пром.	24	15	39	12	1	3. Металлисты . . .	43	—	43	—	—
3. Проч. хозяйства . .	6	2	8	—	—	4. Строители	34	—	34	1	—
						5. Рабочие сило- вых установок	28	—	28	—	—

Кочкарский район.

Троицкий округ.

Название преобладающих занятий	П о л			В т. ч. имеющ. побочн. занят.			Название преобладающих занятий	П о л			В т. ч. имеющ. побочн. занят.		
	Муж.	Женск.	Обоего пола	Сел.- хоз.	Не с.-хоз.	Муж.		Женск.	Обоего пола	Сел.- хоз.	Не с.-хоз.		
6. Рабочие прочих групп занятий . В том числе: Поденно - перемен. рабочие	86	44	130	2	3		Б. Сельское население.						
II. Служащие . .	146	81	227	4	2		I. Рабочие	801	487	1288	35	19	
1. Руков. персонал	24	1	25	—	—		1. Сел.-хоз. рабочие в хоз. крест. типа	273	76	349	5	10	
2. Торговый и хо- зяйств. персонал	23	2	25	1	—		Из них пастухи . .	97	20	117	5	6	
3. Младший об- служив. персо- нал	29	23	52	1	1		2. Рабоч. лесного дела	36	—	36	8	—	
В т. ч. сторожа . .	23	18	41	1	1		3. Горнорабочие . .	25	—	25	2	1	
4. Личн. прислуга	—	27	27	—	—		4. Металлисты	37	—	37	2	2	
5. Служащие проч. групп занятий .	70	28	98	2	1		5. Кожесвики . .	29	—	29	2	—	
III. Хозяева . .	102	12	114	9	20		6. Строители .	81	—	81	1	—	
1. Сельское хоз-во .	70	9	79	2	16		В т. ч. плотники .	65	—	65	1	—	
В т. ч. земледельцы	69	8	77	1	16		7. Местнотранс- портники . .	32	—	32	2	—	
2. Проч. хозяева .	32	3	35	7	4		8. Рабочие прочих групп занятий .	288	411	699	13	6	
IV. Одиночки .	73	22	95	5	10		В том числе:						
1. Кустарно-рем. пром.	35	18	53	1	4		Чернорабочие . .	34	17	51	1	—	
2. Проч. одиночки	38	4	42	4	6		Подеп.-переменные рабочие	138	372	510	5	2	
V. Члены семьи помог. в занятии	95	142	237	4	7		Рабоч. без обознач. специальн.	59	12	71	3	2	
1. Сельское хоз-во .	73	120	193	1	5		II. Служащие . .	173	190	363	19	1	
В т. ч. земледельцы	73	114	187	—	5		1. Руководящий персонал	28	2	30	1	—	
2. Проч. помог. члены семьи	22	22	44	3	2		2. Учетно-контр. и инструкторский персонал	25	1	26	1	—	
Проч. самостоятель- ных	80	59	139	3	—		3. Медико-санитар- ный персонал . .	15	11	26	1	—	
Всего самостоятель- ных	754	363	1117	29	42		4. Культ.-просвет. персонал	13	25	38	3	—	
Всего несамодея- тельных	544	1148	1692	—	—		В т. ч. учителя . .	8	25	33	3	—	
В т. ч. моложе 10 л.	328	360	688	—	—		5. Младший об- служ. персонал	43	39	82	5	1	
Всего населения	1298	1511	2809	—	—		В т. ч. сторожа . .	42	22	64	5	1	
							6. Личная прислуга В том числе:	2	99	101	—	—	
							Повара, кухарки .	2	36	38	—	—	
							Няни, кормилицы .	—	49	49	—	—	
							7. Служащие проч. групп занятий .	47	10	57	5	—	

Магнитный район.
Полтавский район.

Троицкий округ.

Название преобладающих занятий	П о л			В т. ч. имеющ. побочн. занят.			Название преобладающих занятий	П о л			В т. ч. имеющ. побочн. занят.		
	Муж.	Женск.	Обоего пола	Сел.- хоз.	Не с.-хоз.	Муж.		Женск.	Обоего пола	Сел.- хоз.	Не с.-хоз.		
3. Строители . . .	15	18	33	6	—		3. Прочие помог. члены семьи . . .	5	4	9	1	—	
4. Рабочие прочих групп занятий . . .	58	84	142	12	6		Прочих самоделя- тельных	43	61	104	5	—	
В том числе: Чернорабочие . . .	30	49	79	3	2		Всего самоделятель- ных	4771	4304	9075	219	392	
II. Служащие . . .	132	113	245	38	3		<i>Всего несамоделя- тельных</i>	<i>2535</i>	<i>4109</i>	<i>6644</i>	—	—	
1. Учетно-контор. и инструкторский персонал	29	2	31	7	—		<i>В т. ч. молодежь 10 л.</i>	<i>2099</i>	<i>2125</i>	<i>4224</i>	—	—	
2. Культурно-про- свет. персонал . . .	22	17	39	8	—		Всего населения	7306	8413	15719	—	—	
В т. ч. учителя . . .	17	15	32	6	—		По всему району:						
3. Младший обслу- жив. персонал . . .	7	18	25	3	1		Самоделятельных . .	4958	4357	9315	219	392	
4. Личн. прислуга . .	—	63	63	—	—		Несамоделятельных	2723	4479	7202	—	—	
В том числе: Повара, кухарки . .	—	41	41	—	—		Всего населения	7681	8836	16517	—	—	
5. Служащие проч. групп занятий . . .	74	13	87	20	2		VIII. Полтавский район						
III. Хозяева . . .	1980	331	2311	45	199		Сельское население						
1. Сельское хоз-во . .	1948	321	2269	25	198		I. Рабочие	731	229	960	76	37	
Из них: Земледельцы	1884	320	2204	13	196		1. Сел.-хоз. рабочие в хоз. крест. ти- на	311	82	393	15	23	
Скотоводы	64	1	65	12	2		Из них пастухи . . .	74	13	87	9	5	
2. Куст.-рем. пром. . .	23	10	33	16	1		2. Рабочие лесного дела	48	—	48	28	—	
3. Прочие хозяева . .	9	—	9	4	—		3. Строители	26	1	27	—	2	
IV. Одиночки . . .	404	225	629	42	47		4. Жел.-дорожники . .	87	3	90	6	1	
1. Сельское хоз-во . .	323	118	441	5	37		5. Местнотранс- портники	43	9	52	1	2	
В т. ч. земледельцы .	318	118	436	5	37		6. Рабочие проч. групп занятий . . .	216	134	350	26	9	
2. Куст.-рем. пром. . .	58	107	165	30	6		В том числе: Чернорабочие	61	15	76	1	—	
3. Проч. одиночки . .	23	—	23	7	4		Поден.-перемешные рабочие	65	104	169	17	6	
V. Члены семьи помог. в занятии	1839	3355	5194	32	126		Рабочие без обоз- начен. специаль- ности	47	12	59	2	2	
1. Сельское хоз-во . .	1820	3320	5140	17	126		II. Служащие	283	119	402	58	3	
Из них: Земледельцы	1776	3231	5007	6	125		1. Ручов. персонал . .	33	1	34	11	—	
Скотоводы	44	89	133	11	1								
2. Куст.-рем. пром. . .	14	31	45	14	—								

Полтавский район.
Степной район.

Троицкий округ.

Название преобладающих занятий	П о л			В т. ч. имеющ. побочн. занят.		Название преобладающих занятий	П о л			В т. ч. имеющ. побочн. занят.	
	Муж.	Женск.	Обоего пола	занят.			Муж.	Женск.	Обоего пола	занят.	
				Сел.- хоз.	Не с.-хоз.					Сел.- хоз.	Не с.-хоз.
2. Технический пер- сонал	51	—	51	3	—	2. Кустарно-рем. пром.	62	250	312	49	3
3. Торгов. и хозяй- ствен. персонал	36	1	37	9	—	В том числе: Деревообделочники	33	29	62	16	2
4. Учетно-контр. и инструктор. персонал	47	3	50	11	—	Текстильщики . .	8	213	221	26	—
В т. ч. счетоводы .	27	1	28	6	—	3. Проч. помог. члены семьи . .	10	1	11	1	—
5. Делопроизводств. персонал	21	4	25	4	—	Проч. самодель- ных	74	103	177	5	—
6. Культурно-про- светит. персонал	26	24	50	9	1	Всего самоделя- тельных	7152	6216	13368	495	1043
В т. ч. учителя . .	19	22	41	7	—	Всего несамодея- тельных	3921	6679	10600	—	—
7. Младший обслу- жив. персонал . .	41	24	65	7	1	В т. ч. моложе 10 л.	3127	3229	6356	—	—
В т. ч. сторожа . .	35	18	53	7	1	Всего населения	11073	12895	23968	—	—
8. Личн. прислуга	—	51	51	—	1	IX. Степной район					
9. Служащ. проч. групп занятий	28	11	39	4	—	Сельское население.					
III. Хозяева . . .	2900	525	3425	162	363	I Рабочие	367	432	799	13	16
1. Сельское хоз-во .	2793	365	3158	98	355	1. Сел.-хоз. рабочие в хоз. крестьян. типа	298	195	493	1	7
В т. ч. земледельцы	2759	364	3123	69	355	2. Рабочие прочих групп занятий .	69	237	306	12	9
2. Кустарно-рем. пром.	91	160	251	60	7	В том числе: Поденно-перем. ра- бочие	34	229	263	1	8
В т. ч. текстильщики	—	153	153	20	3	II. Служащие . .	80	87	167	21	3
3. Проч. хозяева . .	16	—	16	4	1	1. Культурно-про- светит. персонал	11	18	29	2	—
IV. Одиночки . .	570	663	1233	92	104	В т. ч. учителя .	8	17	25	2	—
1. Сельское хоз-во .	426	171	597	13	87	2. Младший обслу- жив. персонал .	10	18	28	5	1
В т. ч. земледельцы	416	169	585	8	86	3. Личн. прислуга	1	38	39	—	1
2. Куст.-рем. пром.	100	488	588	68	16	4. Служащие проч. групп занятий	58	13	71	14	1
В т. ч. текстильщики	1	458	459	37	5	III. Хозяева . . .	2075	362	2437	31	146
3. Строительство	29	1	30	7	1	1. Сельское хоз-во	2058	351	2409	21	145
4. Проч. одиночки	15	3	18	4	—	В т. ч. земледельцы	2057	351	2408	21	145
V. Члены семьи помог. в занятии	2594	4577	7171	102	536	2. Проч. хозяева .	17	11	28	10	1
1. Сельское хоз-во .	2522	4326	6848	52	533						
В т. ч. земледельцы	2497	4274	6771	27	531						

Степной район.
Троицкий район.

Троицкий округ.

Название преобладающих занятий	П о л			В т. ч. имеющ. побочн. занят.		Название преобладающих занятий	П о л			В т. ч. имеющ. побочн. занят.	
	Муж.	Женск.	Обоего пола	Сел.- хоз.	Не с.-хоз.		Муж.	Женск.	Обоего пола	Сел.- хоз.	Не с.-хоз.
IV. Одиночки . .	707	231	938	19	69	2. Культурно-про- светит. персон.	17	15	32	4	—
1. Сельское хоз-во .	634	238	872	3	64	В т. ч. учителя . .	12	15	27	1	—
В т. ч. земледельцы	634	235	869	3	64	3. Младший обслу- жив. персонал .	18	25	43	9	—
2. Куст.-рем. пром.	43	43	86	9	4	В т. ч. сторожа . .	14	19	33	9	—
3. Строительство	26	—	26	6	—	4. Личная прислуга	—	41	41	—	—
4. Проч. одиночки	4	—	4	1	1	В том числе:	—	26	26	—	—
						Няни, кормилицы	—	26	26	—	—
V. Члены семьи помог. в занятии	1773	2757	4530	14	43	5. Служащие проч. групп занятий .	66	5	71	15	—
1. Сельское хоз-во .	1760	2747	4507	10	43	III. Хозяева . .	3199	462	3661	26	146
В т. ч. земледельцы	1760	2745	4505	9	43	1. Сельское хоз-во	3158	458	3616	10	145
2. Прочие помог. члены семьи	13	10	23	4	—	В т. ч. земледельцы	3155	458	3613	9	144
Проч. самостоятель- ных	81	95	176	2	—	2. Куст.-рем. пром.	30	3	33	13	1
Всего самодей- тельных	5083	4014	9097	100	277	3. Проч. хозяева .	11	1	12	3	—
Всего несамодея- тельных	3103	5659	8762	—	—	IV. Одиночки . .	613	190	803	49	30
В т. ч. моложе 10 л.	2359	2372	4731	—	—	1. Сельское хоз-во .	488	164	652	4	27
Всего населения	8186	9673	17859	—	—	В т. ч. земледельцы	485	164	649	2	27
						2. Куст.-рем. пром.	79	25	104	30	2
X. Троицкий район						3. Строительство	38	—	38	11	1
Сельское население.						4. Проч. одиночки .	13	1	14	4	—
I. Рабочие	528	473	1001	24	5	V. Члены семьи помог. в занятии	2674	4850	7524	8	15
1. Сел.-хоз. рабочие в хоз. крест. типа	398	379	777	5	4	1. Сельское хоз-во .	2655	4847	7502	—	14
Из них пастухи	57	18	75	4	—	В т. ч. земледельцы	2655	4845	7500	—	14
2. Рабочие сел.- хоз. предприятий	35	35	70	3	1	2. Проч. помог. члены семьи . .	19	3	22	8	1
3. Рабочие проч. групп занятий . .	95	59	154	16	—	Прочих самостоятель- ных	52	40	92	1	1
В том числе:						Всего самодейтель- ных	7200	6102	13302	156	197
Поденно-перемен. рабочие	28	48	76	—	—	Всего несамодея- тельных	4188	6921	11109	—	—
II. Служащие . . .	129	87	216	42	—	В т. ч. моложе 10 л.	3376	3524	6900	—	—
1. Руковод. персонал	28	1	29	14	—	Всего населения	11388	13023	24411	—	—

Увельский район.
Уйский район.

Троицкий округ.

Название преобладающих занятий	П о л			В т. ч. имеющ. побочн. занят.		Название преобладающих занятий	П о л			В т. ч. имеющ. побочн. занят.	
	Муж.	Женск.	Обоего пола	Сел.- хоз.			Муж.	Женск.	Обоего пола	Сел.- хоз.	
				Не	с.-хоз.					Не	с.-хоз.
XI. Увельский район						V. Члены семьи помог. в занятии					
Сельское население.						3504	6916	10420	2	66	
I. Рабочие . . .	530	470	1000	15	8	1. Сельское хоз-во	3476	6910	10386	2	66
Из них пастухи . .	69	18	87	1	2	Из них земледельцы	3476	6910	10386	2	66
2. Рабочие прочих групп занятий .	160	188	348	9	3	2 Куст.-рем. пром.	24	3	27	—	—
В том числе:						3. Проч. помог. члены семьи . . .	4	3	7	—	—
Поден.-переменные рабочие	78	176	254	1	2	Прочих самодея- тельных	104	93	197	2	1
II. Служащие .	138	103	241	26	1	Всего самодейтель- ных	8528	8509	17037	77	394
1. Рук. персонал	28	1	29	2	1	Всего несамодея- тельных	4406	6058	10464	—	—
2. Культурно-про- свтит. персонал	19	27	46	9	—	В т. ч. моложе 10 л.	3743	3826	7569	—	—
В т. ч. учителя .	16	26	42	8	—	Всего населения	12934	14567	27501	—	—
3. Младший обслу- живающ. персон.	9	28	37	4	—	XII. Уйский район					
В т. ч. сторожа . .	6	27	33	4	—	Сельское население					
4. Личн. прислуга	—	38	38	—	—	I. Рабочие	466	531	997	22	14
В том числе:						1. Сел.-хоз. рабочие в хоз. крест. типа	380	421	801	4	11
Няни, кормилицы	—	32	32	—	—	Из них пастухи .	64	11	75	3	5
5. Служащие проч. групп занятий	82	9	91	11	—	2. Рабочие проч. групп занятий .	86	110	196	18	3
III. Хозяева . . .	3869	700	4569	18	290	В том числе:					
1. Сельское хоз-во .	3832	697	4529	13	288	Поденно-перем. ра- бочие	32	107	139	10	3
В т. ч. земледельцы	3831	696	4527	13	288	II. Служащие . .	116	120	236	41	3
2. Куст.-рем. пром.	30	3	33	5	2	1. Рук. персонал	23	2	25	12	—
3. Проч. хозяева .	7	—	7	—	—	2. Культурно-про- свтит. персо- нал	14	19	33	9	—
IV. Одиночки .	383	227	610	14	28	В т. ч. учителя . .	11	18	29	9	—
1. Сельское хоз-во .	263	211	474	—	22	3. Младший обслу- жив. персонал .	17	26	43	5	—
В т. ч. земледельцы	262	209	471	—	2	4. Личн. прислуга	—	55	55	—	1
2. Куст.-рем. пром.	89	16	105	11	6	В том числе:					
3. Строительство	26	—	26	2	—	Няни, кормилицы .	—	41	41	—	—
4. Проч. одиночки	5	—	5	1	—	5. Служащие проч. групп занятий	62	18	80	15	2

Уйский район.
Гор. Тюмень.Троицкий округ.
Тюменский округ.

Название преобладающих занятий	П о л			В т. ч. имеющ. побочн. занят.		Название преобладающих занятий	П о л			В т. ч. имеющ. побочн. занят.	
	Муж.	Женск.	Обоего пола	Сел.- хоз.	Не с.-хоз.		Муж.	Женск.	Обоего пола	Сел.- хоз.	Не с.-хоз.
III. Хозяева . . .	3749	566	4315	36	291	Монтеры, электро- монтеры	58	—	58	—	—
1. Сельское хоз-во	3696	557	4253	27	286	Слесаря	335	2	357	—	—
В т. ч. земледельцы	3696	556	4252	27	285	Токаря по металлу	51	—	51	—	—
2. Куст.-рем. пром.	45	8	53	7	4	б) полуквалифицир.	187	8	195	—	—
3. Проч. хозяева .	8	1	9	2	1	в) неквалифициров.	5	4	9	—	—
IV. Одиночки . .	363	304	667	47	39	2. Деревообделочн.	241	98	339	—	—
1. Сельское хоз-во	200	228	428	13	31	а) квалифицирован.	108	—	108	—	—
В т. ч. земледельцы	200	228	428	13	31	В т. ч. столяры . .	69	—	69	—	—
2. Куст.-рем. пром.	105	75	180	21	8	б) полуквалифицир.	126	71	197	—	—
3. Строительство	47	—	47	13	—	в) неквалифициров.	7	27	34	—	—
4. Проч. одиночки	11	1	12	—	—	3. Печатники . .	42	13	55	—	—
V. Члены семьи помог. в занятии	3117	6453	9570	15	46	4. Текстильщики .	174	82	256	—	—
1. Сельское хоз-во	3085	6440	9525	12	46	а) квалифицирован.	158	40	198	—	—
В т. ч. земледельцы	3084	6439	9523	12	45	В том числе:					
2. Куст.-рем. пром.	25	12	37	2	—	Валяльщики, сукно- валы	155	35	190	—	—
3. Проч. помог. члены семьи . .	7	1	8	1	—	б) полуквалифицир.	12	34	46	—	—
Прочих самодель- ных	75	82	157	7	—	в) неквалифициров.	4	8	12	—	—
Всего самодель- ных	7886	8056	15942	166	393	5. Швейники . . .	47	54	101	—	—
Всего несамодел- ных	3852	5981	9833	—	—	а) квалифицирован.	43	42	85	—	—
В т. ч. моложе 10 л.	3169	3396	6565	—	—	В т. ч. портные .	42	42	84	—	—
Всего населения	11738	14037	25775	—	—	б) полуквалифицир.	4	12	16	—	—
Тюменский округ						6. Кожевники . .	253	18	271	—	—
г. Тюмень (опр. центр)						а) квалифициров.	240	13	253	—	—
I. Рабочие	5097	1035	6132	3	26	В том числе:					
1. Металлисты . .	988	14	1002	—	1	Кожевники, овчин- ники	145	3	148	—	—
а) квалифицирован.	796	2	798	—	1	б) полуквалифицир.	13	3	16	—	—
В том числе:						в) неквалифициров.	—	2	2	—	—
Клепальщики, ко- тельщики	103	—	103	—	—	7. Пищевики . .	151	21	172	—	—
Кузнецы	63	—	63	—	—	а) квалифицирован.	116	6	122	—	—
Литейщики, фор- мовщики	102	—	102	—	—	б) полуквалифицир.	28	1	29	—	—
						в) неквалифициров.	7	14	21	—	—
						8. Химики	65	133	198	—	—
						а) квалифицирован.	9	2	11	—	—
						б) полуквалифицир.	26	4	30	—	—
						в) неквалифициров.	30	127	157	—	—
						9. Строители . .	473	1	474	—	—
						а) квалифицирован.	451	1	452	—	—
						В том числе:					
						Маляры	51	1	52	—	—
						Плотники	317	—	317	—	—
						б) полуквалифицир.	18	—	18	—	—
						в) неквалифициров.	4	—	4	—	—
						10. Жел.-дорожники	540	6	546	—	—
						а) квалифицирован.	350	—	350	—	—
						В том числе:					
						Кондуктора поездн.	194	—	194	—	—
						Машинисты паровоз.	95	—	95	—	—
						б) полуквалифицир.	143	2	145	—	—
						в) неквалифициров.	47	4	51	—	—

Название преобладающих занятий	П о л			В т. ч. имеющ. побочн. занят.			Название преобладающих занятий	П о л			В т. ч. имеющ. побочн. занят.		
	Муж.	Женск.	Обоего пола	Сел.- хоз.	Не с.-хоз.	Муж.		Женск.	Обоего пола	Сел.- хоз.	Не с.-хоз.		
11. Водники	195	5	196	—	6	—	3. Технический пер- сонал	320	8	328	—	5	—
а) квалифицирован.	121	1	122	—	5	—	а) высший технич. .	79	4	83	—	2	—
б) полуквалифицир.	74	—	74	—	1	—	В том числе:						
12. Местнотрансп.	502	34	536	2	3	—	Землемеры, топог- рафы	25	1	26	—	—	—
а) квалифицирован.	7	—	7	—	1	—	б) средний технич.	241	4	245	—	3	—
б) полуквалифицир.	167	2	169	1	—	—	В том числе:						
Из них:							Бригадиры, де- сятники	47	2	49	—	—	—
Возчики, извозчики ломовые	99	2	101	—	—	—	Мастера	30	—	30	—	1	—
Кучера, извозчики легковые	68	—	68	1	—	—	Техники	66	—	66	—	—	—
в) неквалифициров	328	32	360	1	2	—	4. Торговый и хо- зяйств. персонал	578	61	639	3	3	—
Из них:							В том числе:						
Грузчики	174	29	203	—	2	—	Зав. магазинами и складами	87	4	91	1	1	—
Носильщики	78	1	79	—	—	—	Доверенные, аген- ты и комиссионеры	94	5	99	1	1	—
Проч. неквалифиц.	76	2	78	1	—	—	Продавцы	282	37	319	1	—	—
13. Рабочие силовых установок	249	2	251	—	3	—	Кладовщики, при- емщики,	52	5	57	—	—	—
а) квалифицирован.	67	—	67	—	—	—	Весовщики	26	—	26	—	—	—
В том числе:							5. Учетно-контр. и инструктор. персонал	866	292	1158	1	7	—
Машинисты сило- вых установок	67	—	67	—	—	—	В том числе:						
б) полуквалифицир.	182	2	184	—	3	—	Контролеры, ревиз.	37	8	45	—	1	—
В т. ч. кочегары	132	—	132	—	3	—	Инструктора, орга- низаторы	84	22	106	—	3	—
14. Рабочие проч. групп занятий	177	558	1735	1	11	—	Бухгалтеры	190	12	202	—	—	—
В том числе:							Счетоводы	296	105	401	—	—	—
Браковщики, сор- тировщики	72	1	73	—	—	—	Кассиры, назначен	71	47	118	—	1	—
Чернорабочие	691	285	976	1	5	—	Конторщики, та- бельщики	119	66	185	—	2	—
Поден.-перемешные рабочие	150	173	323	—	1	—	Статистики	24	14	38	1	—	—
Рабоч. без обозна- чения специальн.	90	29	119	—	—	—	6. Делопроизводств. персонал	217	229	446	1	2	—
II. Служащие	3653	2354	6007	9	46	—	В том числе:						
1. Руковод. персон.	386	34	420	2	2	—	Делопроизвод., кор- респонденты	85	65	150	—	—	—
В том числе:							Машинистки	1	100	101	—	—	—
Руков. пром. зав. и зав. их частями	43	—	43	—	—	—	Регистраторы, жур- налисты	10	19	29	—	—	—
Руковод. торгов. и кред. учр и зав. их частями	58	2	60	1	—	—	Секретари	76	23	99	—	2	—
Руковод. и зав. уч- режд. окружн. и уезд. управ. и их частями	45	3	48	—	1	—	7. Медико-санитар- ный персонал	101	282	383	—	7	—
Руковод. персонал месткомов и фаб.- завкомов	24	3	27	—	—	—	а) старший медиц.	31	34	65	—	6	—
Руковод. персонал проч. учрежден.	145	26	171	—	1	—	В т. ч. врачи	26	25	51	—	5	—
2. Юридический персонал	36	5	41	—	2	—	б) средний медиц. .	48	129	177	—	1	—
							В том числе:						
							Фельдшера и акуш.	21	32	53	—	—	—
							Фармацевты	16	30	46	—	1	—
							Сестры медицинские	—	61	61	—	—	—
							в) младший медиц.	22	119	141	—	—	—
							В том числе:						
							Санитары, сиделки	17	112	129	—	—	—

Гор. Тюмень.
Емуртлинский район.

Тюменский округ.

Название преобладающих занятий	П о л			В т. ч. имеющ. побочн. занят.		Название преобладающих занятий	П о л			В т. ч. имеющ. побочн. занят.	
	Муж.	Женск.	Обоего пола	Сел.- хоз.	Не с.-хоз.		Муж.	Женск.	Обоего пола	Сел.- хоз.	Не с.-хоз.
8. Культурно-просветит. персон. В т. ч. учителя	92 62	220 163	312 225	1 1	7 7	IV. Одиночки	1383	338	1721	5	45
9. Работники искусства В том числе: Актеры и режиссеры	35 16	14 9	49 25	— —	1 —	1. Сельское хоз-во . . . В т. ч. земледельцы	89 82	7 5	96 87	1 1	18 8
10. Работники связи В т. ч. телеграфисты	35 31	41 30	76 61	— —	— —	2. Куст.-рем. пром. В том числе: Валяльщики, сукновалы Портные Сапожники, башмачники	646 53 99 225	226 — 94 8	872 53 193 233	2 — 1 —	19 — 3 4
11. Охрана безопасности В том числе: Милиционеры Надзиратели мест заключений Пожарники	263 78 51 77	6 1 5 —	269 79 56 77	— — — —	3 — — 3	3. Строительство В т. ч. плотники 4. Транспорт В том числе: Возчики, извозчики ломовые Извозчики легковые	126 70 244 — 121 101	1 — 5 2 3	127 70 229 — 123 104	— — 2 — 1 1	5 3 — — — —
12. Работники гигиены В т. ч. прачки	4 —	47 41	51 41	— —	— —	5. Торговля 6. Проч. одиночки	293 5	97 2	390 7	— —	3 —
13. Младший обслужив. персонал . В том числе: Дворники Сторожа Курьеры, рассыльн. Уборщики-цы Истопники Кухарки, повара Кухонные рабочие Няни, кормилицы	679 34 495 64 5 26 20 — —	449 — 121 48 135 2 18 48 25	1128 34 616 112 140 28 38 48 25	— — — — — — — — —	6 — 5 — 1 — — — —	V. Члены семьи помог. в занятии 1. Сельское хоз-во . . . В т. ч. земледельцы 2. Куст.-рем. пром. 3. Торговля 4. Проч. помог. члены семьи Проч. самостоятельных	210 238 448 53 50 106 40 11 3182	238 84 82 57 95 2	448 137 132 163 135 13 5364	4 3 3 — 1 — —	13 10 10 — 1 2 —
14. Личн. прислуга Из них: Повара, кухарки Няни, кормилицы Личная прислуга на разной работе	— — — —	648 206 220 222	648 206 220 222	1 1 — —	— — — —	Всего самостоятельных Всего несамодетельных В т. ч. моложе 10 л. Всего населения	14120 9502 5940 62916	6222 20496 5909 68753	20342 22998 11849 131669	28 — — —	167 — — —
III. Хозяева	595	75	670	7	36	I. Емуртлинский район Сельское население. I. Рабочие	279	368	647	6	3
1. Сельское хоз-во В т. ч. земледельцы	84 81	8 8	92 89	3 3	18 18	1. Сел.-хоз. рабочие в хоз. крест. типа	193	252	445	—	2
2. Куст.-рем. пром. В том числе: Хоз. шерстяных и войлочн. завед.	295 55	22 —	317 55	1 —	13 —						
3. Торговля	183	45	228	2	5						
4. Проч. хозяева	33	—	33	1	—						

Емуртлинский район.
Исетский район.

Тюменский округ.

Название преобладающих занятий	П о л			В т. ч. имеющ. побочн. занят.		Название преобладающих занятий	П о л			В т. ч. имеющ. побочн. занят.	
	Муж.	Женск.	Обоего пола	Сел.- хоз.			Муж.	Женск.	Обоего пола	Сел.- хоз.	
				Сел.- хоз.	Не с.-хоз.					Сел.- хоз.	Не с.-хоз.
2. Рабочие прочих групп занятий В том числе:	86	116	202	6	1	Прочих самодея- тельных	68	82	150	2	2
Чернорабочие . . .	24	36	55	—	1	Всего самодея- тельных	9165	10023	19188	67	299
Перем.-поден. ра- бочие	36	85	121	—	—	Всего несамодея- тельных	5189	6461	11650	—	—
В т. ч. моложе 10 л.						В т. ч. моложе 10 л.	3756	3932	7688	—	—
Всего населения	14354	16484	30838	—	—	Всего населения	14354	16484	30838	—	—
II. Служащие . .	112	99	211	12	3	II. Исетский район					
1. Делопроизводств. персонал	39	6	45	5	1	Сельское население.					
2. Культурно-про- светит. персонал	12	28	40	1	1	I. Рабочие	264	206	470	12	12
В т. ч. учителя . .	7	25	32	1	—	1. Сел.-хоз. рабочие в хоз. крест. типа	112	99	211	2	1
3. Младш. обслу- жив. персонал . .	8	22	30	—	—	2. Рабочие проч. групп занятий	152	107	259	10	11
4. Личная прислуга	—	36	36	—	—	В том числе:					
В том числе:						Чернорабочие . . .	35	34	69	2	2
Няни, кормилицы .	—	28	28	—	—	Поден.-переменные рабочие	67	73	140	5	5
5. Служащ. проч. групп занятий . .	53	7	60	6	1	II. Служащие . .	145	140	285	34	4
III. Хозяева . .	4997	697	5694	20	204	1. Руководящий персонал	28	5	33	4	1
1. Сельское хоз-во .	4955	695	5650	14	204	2. Культурно-про- свет. персонал . .	16	44	60	5	1
В т. ч. земледельцы	4953	695	5648	14	204	В т. ч. учителя . .	7	43	50	4	—
2. Куст.-рем. пром.	34	2	36	5	—	3. Младший обслу- жив. персонал . .	17	33	50	12	2
3. Проч. хозяева . .	8	—	8	1	—	В т. ч. сторожа . .	14	31	45	12	2
IV. Одиночки . .	352	349	701	16	33	4. Личная прислуга	—	41	41	—	—
1. Сельское хоз-во .	139	283	422	—	24	В том числе:					
В т. ч. земледельцы	129	279	408	—	24	Няни, кормилицы .	—	27	27	—	—
2 Куст.-рем. пром.	141	64	205	11	7	5. Служащие про- чих групп заня- тий	84	17	101	13	—
3. Строительство	67	—	67	5	2	III. Хозяева . . .	7100	938	8038	68	460
В т. ч. плотники . .	54	—	54	2	1	1. Сельское хоз-во .	7021	922	7943	55	460
4. Прочие одиночки	5	2	7	—	—	Из них земледельцы	7021	922	7943	55	460
V. Члены семьи помог. в занятии	3357	8428	11785	11	54	2. Куст.-рем. пром	68	16	84	12	—
1. Сельское хоз-во .	3327	8404	11731	9	54	3. Проч. хозяева .	11	—	11	1	—
В т. ч. земледельцы	3325	8401	11726	9	54						
2. Куст.-рем. пром.	26	21	47	2	—						
3. Проч. помог. члены семьи . .	4	3	7	—	—						

Исетский район.
Липчинский район.

Тюменский округ.

Название преобладающих занятий	П о л			В т. ч. имеющ. побочн. занят.		Название преобладающих занятий	П о л			В т. ч. имеющ. побочн. занят.	
	Муж.	Женск.	Обоего пола	Сел.- хоз.	Не с.-хоз.		Муж.	Женск.	Обоего пола	Сел.- хоз.	Не с.-хоз.
IV. Одиночки . . .	646	504	1150	42	66	II. Служащие . .	95	115	210	6	3
1. Сельское хоз-во .	380	379	759	5	50	1. Культ.-просвет. персонал	16	20	36	2	2
В т. ч. земледельцы	380	377	757	5	50	2. Младший obsл. персонал . .	17	22	39	1	3
2. Куст.-рем. пром.	182	124	306	24	12	В т. ч. сторожа . .	16	18	34	1	3
В том числе:						3. Личная прислуга	--	56	56	--	--
Текстильщики . . .	1	81	82	--	1	В том числе:					
Сапожники . . .	58	3	61	4	2	Няни, кормилицы .	--	41	41	--	--
3. Строительство	79	1	80	13	4	4. Служащ. проч. групп занятий	62	17	79	3	3
В т. ч. плотники .	72	--	72	12	3						
4. Проч. одиночки .	5	--	5	--	--						
V. Члены семьи помог. в занятии	4585	11370	15955	24	157	III. Хозяева . . .	3128	294	3422	20	830
1. Сельское хоз-во .	4536	11312	15848	20	157	1. Сельское хоз-во	3089	292	3381	13	828
Из них земледельцы	4536	11312	15848	20	157	В т. ч. земледельцы	3087	292	3379	13	828
2. Куст.-рем. пром.	40	58	98	4	--	2. Куст.-рем. пром.	27	2	29	7	2
3. Прочие помог. члены семьи . .	9	--	9	--	--	3. Прочие хозяева .	12	--	12	--	--
Прочих самоделя- тельных	123	121	244	2	--	IV. Одиночки . .	541	205	746	9	73
Всего самоделятель- ных	12863	13279	26142	182	699	1. Сельское хоз-во .	406	148	554	1	57
Всего несамодея- тельных	7311	9850	17161	--	--	В т. ч. земледельцы	405	145	550	1	56
В т. ч. моложе 10 л.	5211	5302	10513	--	--	2. Куст.-рем. пром	77	49	126	7	9
Всего населения	20174	23129	43303	--	--	3. Строительство	53	--	53	1	7
						4. Проч. одиночки	5	8	13	--	--
III. Липчинский район						V. Члены семьи по- мог. в занятии	2540	5520	8060	4	439
Сельское население.						1. Сельское хоз-во .	2522	5510	8032	2	439
I. Рабочие	326	330	656	4	30	В т. ч. земледельцы	2521	5510	8031	2	439
1. Сел.-хоз. рабочие в хоз. крест. типа	144	101	245	2	18	2. Прочие помог. члены семьи . .	18	10	28	2	--
2. Рабочие проч. групп занятий .	182	229	411	2	12	Проч. самоделятель- ных	41	74	115	3	1
В том числе:						Всего самоделя- тельных	6671	6538	13209	46	1381
Чернорабочие . .	129	153	282	--	7	Всего несамодея- тельных	3230	4755	7985	--	--
Поденно-перемен. рабочие	28	71	99	2	3	В т. ч. моложе 10 л.	2815	2839	5654	--	--
						Всего населения	9901	11293	21194	--	--

**Нижне-Тавдинский район.
Ново-Заимский район.**

Тюменский округ.

Название преобладающих занятий	П о л			В т. ч. имеющ. побочн. занят.		Название преобладающих занятий	П о л			В т. ч. имеющ. побочн. занят.	
	Муж.	Женск.	Обоего пола	Сел.- хоз.	Не с.-хоз.		Муж.	Женск.	Обоего пола	Сел.- хоз.	Не с.-хоз.
IV. Нижне-Тавдинский район						3. Строительство	56	1	57	4	2
Сельское население						4. Проч. одиночки	17	—	17	—	—
I. Рабочие	549	524	1073	9	33	V. Члены семьи помог. в занятии	3739	8046	11785	8	887
1. Сел.-хоз. рабочие в хоз. крестьян. типа	355	340	695	2	15	1. Сельское хоз-во .	3703	8000	11703	6	886
2. Рабочие прочих групп занятий .	194	184	378	7	18	В т. ч. земледельцы	3702	8000	11702	6	886
В том числе:						2. Куст.-рем. пром.	24	32	56	2	1
Чернорабочие	80	93	173	2	14	3. Проч. помог. члены семьи .	12	14	26	—	—
Поден.-переменные рабочие	69	86	155	1	2	Проч. самостоятель- ных	41	45	86	1	1
II. Служащие . . .	117	120	237	6	1	Всего самостоятель- ных	9797	9302	19099	46	1708
1. Руководящий персонал	27	2	29	1	—	Всего несамодет- ельных	6028	7870	13898	—	—
2. Культурно-про- светит. персонал	15	24	39	1	—	В т. ч. молодежи 10 л.	4873	4697	9570	—	—
В т. ч. учителя	11	22	33	1	—	Всего населения	5825	17172	32997	—	—
3. Младший обслу- жив. персонал .	17	17	34	2	—	V. Ново-Займский район					
В т. ч. сторожа	15	16	31	2	—	Сельское население.					
4. Личная прислуга	1	62	63	—	1	1. Рабочие	700	479	1179	20	16
В том числе:						1. Сел.-хоз. рабоч. в хоз. крестьян- ского типа . . .	300	312	612	6	7
Пани, кормилицы	1	57	58	—	1	В том числе:					
5. Служащ. проч. групп занятий .	57	15	72	2	—	Пастухи, подпаски	52	5	57	4	2
III. Хозяева	4775	392	5167	12	753	2. Жел.-дорожники	148	10	158	1	—
1. Сельское хоз-во .	4725	390	5115	8	752	а) квалифицирован.	25	—	25	—	—
В т. ч. земледельцы	4724	390	5114	8	751	б) полуквалифицир.	43	—	43	1	—
2. Куст.-рем. пром.	37	2	39	3	—	в) неквалифициров.	80	10	90	—	—
3. Прочие хозяева .	13	—	13	1	1	3. Рабочие проч. групп занятий .	252	157	409	13	9
IV. Одиночки . . .	576	175	751	10	33	В том числе:					
1. Сельское хоз-во .	375	130	505	1	26	Чернорабочие . . .	63	41	104	3	3
В т. ч. земледельцы	372	128	500	1	25	Поден.-переменные рабочие	72	111	183	3	2
2. Куст.-рем. пром.	128	44	172	5	5						

Ново-Завиский район.
Суерский район.

Тюменский округ.

Название преобладающих занятий	П о л			В т. ч. имеющ. побочн. занят.		Название преобладающих занятий	П о л			В т. ч. имеющ. побочн. занят.	
	Муж.	Женск.	Обоего пола				Муж.	Женск.	Обоего пола		
				Сел.- хоз.	Не с.-хоз.					Сел.- хоз.	Не с.-хоз.
II. Служащие . . .	291	222	513	33	8	V. Члены семьи помог. в занятии	4375	9566	13941	15	112
1. Руководящий персонал	35	2	37	8	1	1. Сельское хоз-во .	4321	9527	13848	13	111
2. Технический персонал	51	—	51	3	1	В т. ч. земледельцы	4321	9526	13847	13	111
3. Торговый и хоз. персонал	41	5	46	5	1	2. Куст.-рем. пром.	40	31	71	2	1
4. Учетно-контр. и инструкторск. персонал	46	7	53	5	1	3. Проч. помог. члены семьи . .	14	8	22	—	—
В т. ч. счетоводы	23	2	25	3	—	Проч. самодеятель- ных	104	142	246	8	1
5. Делопроизвод- ственный персонал	17	11	28	3	—	Всего самодеятель- ных	12025	11286	23311	157	582
6. Культурно-про- свещит. персонал	19	55	74	1	—	Всего несамодея- тельных	7579	10378	17957	—	—
В т. ч. учителя .	9	54	63	1	—	В т. ч. моложе 10 л.	5634	5820	11454	—	—
7. Младший об- служ. персонал .	37	48	85	6	—	Всего населения	19604	21664	41268	—	—
В т. ч. сторожа . .	31	40	71	6	—	VI. Суерский район					
8. Личн. прислуга	—	73	73	—	1	Сельское население.					
В том числе:						I. Рабочие	220	261	481	12	5
Пяни, кормильцы .	—	52	52	—	—	1. Сел.-хоз. рабоч. в хоз. крест. ти- па	103	112	215	1	1
9. Служащие проч. групп занятий .	45	21	66	2	3	2. Рабочие прочих групп занятий .	117	149	266	11	4
III. Хозяева . . .	5947	584	6531	32	393	В том числе:	37	34	71	1	3
1. Сельское хоз-во .	5864	583	6447	26	390	Чернорабочие . . .	63	95	158	7	—
Из них земледельцы	5864	583	6447	26	390	Поденно-переменные рабочие	98	83	181	19	7
2. Куст.-рем. пром.	69	—	69	5	2	II. Служащие . .					
3. Проч. хозяева .	14	1	15	1	1	1. Руководящий персонал	21	5	26	7	—
IV. Одиночки . .	608	293	901	49	52	2. Культурно-про- свещит. персонал	9	23	32	1	1
1. Сельское хоз-во	254	217	471	6	35	3. Личн. прислуга	—	30	30	—	—
В т. ч. земледельцы	244	217	461	5	35	4. Служащие проч. групп занятий .	68	25	93	11	6
2. Куст.-рем. пром.	219	69	288	31	11	III. Хозяева . . .	3884	651	4535	22	286
В том числе:						1. Сельское хоз-во .	3851	648	4499	15	284
Портные	40	18	58	8	—	В т. ч. земледельцы	3850	548	4398	15	283
Сапожники	60	1	61	4	1						
3. Строительство .	119	—	119	11	5						
В т. ч. плотники .	107	—	107	9	4						
4. Прочие одиночки	16	7	23	1	1						

Суверский район.
Талицкий район.

Тюменский округ.

Название преобладающих занятий	П о л			В т. ч. имеющ. побочн. занят.			Название преобладающих занятий	П о л			В т. ч. имеющ. побочн. занят.		
	Муж.	Женск.	Обоего пола	Сел.- хоз.				Муж.	Женск.	Обоего пола	Сел.- хоз.		
				Не хоз.	Не с.-хоз.	Не с.-хоз.					Не хоз.	Не с.-хоз.	Не с.-хоз.
2. Кустарно-рем. пром.	29	1	30	7	2		3 Текстильщики .	212	109	321	2	3	
3. Прочие хозяева .	4	2	6	—	—		а) квалифицирован.	208	57	265	1	3	
IV. Одиночки	294	290	584	23	23		В том числе:						
1. Сельское хоз-во .	156	227	383	1	25		Валяльщики, суко-	200	54	254	1	2	
В т. ч. земледельцы	153	221	374	1	23		новалы	4	50	54	1	—	
2. Кустарно-рем. пром.	95	61	156	18	3		б) полуквалифицир.	—	2	2	—	—	
В т. ч. текстильщики	—	50	50	5	—		в) неквалифициров.	65	20	85	6	—	
3. Строительство	38	—	38	8	—		4. Пищевики . . .	54	—	54	6	—	
4. Проч. одиночки	5	2	7	1	—		В том числе:	46	—	46	2	1	
V. Члены семьи помог. в занятии	3048	7162	10210	12	67		Полуквалифициров.	64	2	66	—	—	
1. Сельское хоз-во .	3032	7140	10172	4	67		5. Строители . .	40	1	41	3	1	
В т. ч. земледельцы	3032	7139	10171	4	67		6. Жел-дорожники	76	—	76	6	2	
2. Куст.-рем. пром.	11	19	30	8	—		7. Местнотранс-	140	85	225	7	—	
3. Проч. помог. члены семьи . .	5	3	8	—	—		портники . . .	51	22	73	3	—	
Прочих самоделя- тельных	71	78	149	1	1		установок . . .	32	42	74	1	—	
Всего самоделя- тельных	7615	8525	16140	94	394		8. Рабочие силовых установок . . .	326	274	600	11	4	
Всего несамодея- тельных	3039	3986	7025	—	—		9. Рабочие прочих групп занятий .	47	5	52	—	—	
В т. ч. моложе 10 л.	2596	2638	5234	—	—		В том числе:	49	2	51	—	—	
Всего населения	10654	12511	23165	—	—		Чернорабочие . . .	38	2	40	2	—	
VII. Талицкий район							Поденно-перем. ра- бочие	66	28	94	1	—	
А. Городское население (фаб.-зав. пос. Талицкий и ст. Поклевская с пос. Троицким)							II. Служащие . .	32	9	41	—	—	
1. Рабочие . . .	747	221	968	31	3		1. Руковод. персонал	24	25	49	1	—	
1. Металлисты . .	82	—	82	2	1		2. Технический персонал	7	27	34	—	—	
2. Деревообделоч- ники	22	4	26	3	—		3. Торговый и хо- зяйств. персон.	21	28	49	—	1	
							4. Учетно-контр. и инстр. персон.	11	20	31	—	1	
							В т. ч. счетоводы .	37	45	82	3	1	
							5. Делопроизводств. персонал	26	32	58	3	1	
							6. Медико-санитар- ный персонал .						
							7. Культурно-про- светит. персон.						
							В т. ч. учителя . .						
							8. Младший обслу- жив. персонал .						
							В т. ч. сторожа . .						

Талицкий район.

Тюменский округ.

Название преобладающих занятий	П о л			В т. ч. имеющ. побочн. занят.		Название преобладающих занятий	П о л			В т. ч. имеющ. побочн. занят.	
	Муж.	Женск.	Обоего пола	Сел.-хоз.	Не с.-хоз.		Муж.	Женск.	Обоего пола	Сел.-хоз.	Не с.-хоз.
9. Личн. прислуга В том числе: Няни, кормилицы . Личная прислуга на разн. работ. . . .	—	97	97	2	—	2. Жел.-дорожники	50	1	51	3	—
10. Служащ. проч. групп занятий	37	15	52	2	2	3. Рабочие проч. групп занятий . В том числе: Чернорабочие . . . Поденно-перем. ра- бочие	280	208	488	29	9
III. Хозяева . .	341	64	405	3	102	1. Руководящ. пер- сонал	26	6	32	5	1
1. Сельское хоз-во Из них земледельцы.	320	63	383	2	102	2. Культурно-про- светит. персонал	16	41	57	7	—
2. Прочие хозяева .	21	1	22	1	—	В т. ч. учителя . .	9	37	46	6	—
IV. Одиночки . .	143	57	200	8	11	3. Младший обслу- живающ. персон.	20	32	52	2	5
1. Сельское хоз-во .	26	9	35	—	10	В т. ч. сторожа .	20	31	51	2	5
2. Куст.-рем. пром.	56	29	85	4	1	4. Личн. прислуга В том числе: Няни, кормилицы .	—	73	73	—	—
3. Строительство	34	—	34	3	—	5. Служащие проч. групп занятий .	62	11	73	6	1
4. Торговля	23	12	35	—	—	III. Хозяева . . .	6263	865	7128	43	639
5. Проч. одиночки .	4	7	11	1	—	1. Сельское хоз-во .	6203	863	7066	26	634
V. Члены семьи помог. в занятии	264	435	699	1	33	Из них земледельцы	6203	863	7066	26	634
1. Сельское хоз-во .	254	427	681	—	33	2. Кустарно-рем. пром.	43	1	44	11	5
Из них земледельцы	254	427	681	—	33	3. Проч. хозяева .	17	1	18	6	—
2. Прочие помог. члены семьи . .	10	8	18	1	—	IV. Одиночки . .	356	287	643	22	34
Прочих самоделя- тельных	262	306	568	—	—	1. Сельское хоз-во .	191	232	423	1	23
Всего самоделя- тельных	2083	1357	3440	54	158	В т. ч. земледельцы	187	231	418	1	23
Всего несамодея- тельных	1085	2159	3244	—	—	2. Куст.-рем. пром.	114	55	169	18	10
В т. ч. моложе 10 л.	754	759	1513	—	—	3. Строительство	47	—	47	1	1
Всего населения	3168	3516	6684	—	—	4. Проч. одиночки .	4	—	4	2	—
Б. Сельское население.						V. Члены семьи помог. в занятии	4013	10435	14448	22	154
I. Рабочие	541	511	1052	35	15	1. Сельское хоз-во	3977	10404	14381	9	153
1. Сел.-хоз. рабочие в хоз. крестьян. типа	211	302	513	3	6	Из них земледельцы	3977	10404	14381	9	153

Талицкий район.
Тугулымский район.

Тюменский округ.

Название преобладающих занятий	П о л			В т. ч. имеющ. побочн. занят.			Название преобладающих занятий	П о л			В т. ч. имеющ. побочн. занят.		
	Муж.	Женск.	Обоего пола	Сел.- хоз.	Не с.-хоз.			Муж.	Женск.	Обоего пола	Сел.- хоз.	Не с.-хоз.	
2. Куст.-рем. пром.	26	22	48	8	1		V Члены семьи помог. в занятии	100	240	340	—		7
3. Прочие помог. члены семьи . . .	10	9	19	5	—		1. Сельское хоз-во .	96	239	335	—		6
Прочих самодель- тельных	70	73	143	4	—		Из них земледельцы	96	239	335	—		6
Всего самодель- ных	11367	12334	23701	146	849		2. Проч. помог. члены семьи . .	4	1	5	—		1
<i>Всего несамодея- тельных</i>	<i>5412</i>	<i>7363</i>	<i>12775</i>	—	—		Проч. самодель- ных	17	20	37	1	—	
В т. ч. моложе 10 л.	4309	4473	8782	—	—		Всего самодель- тельных	587	428	1015	26	41	
Всего населения	16779	19697	36476	—	—		<i>Всего несамодея- тельных</i>	<i>406</i>	<i>736</i>	<i>1142</i>	—	—	
По всему району:							В т. ч. моложе 10 л.	297	298	595	—	—	
Самодельных . . .	13450	13691	27141	200	1007		Всего населения	993	1164	2157	—	—	
Несамодельных . .	6497	9522	16019	—	—		Б. Сельское население						
Всего населения	19947	23213	43160	—	—		I. Рабочие	659	391	1050	45	18	
VIII. Тугулымский район							1. Сел.-хоз. рабочие в хоз. крестьян. типа	136	211	347	1	5	
A. Городское население (фабр.-зав. пос. Ертарский)							2. Рабочие лесного дела	40	1	41	6	1	
I. Рабочие	270	104	374	13	1		3. Металлисты . .	34	—	34	7	1	
1. Минеральщики .	175	60	235	10	1		4. Местнотранс- портники	41	3	44	1	—	
а) квалифицирован.	104	20	124	7	1		5. Жел.-дорожники	90	2	92	2	2	
В т. ч. стеклодувы	93	1	94	7	1		6. Рабочие проч. групп занятий .	318	174	492	28	9	
б) полуквалифицир.	65	21	86	3	—		В том числе:						
в) неквалифициров.	6	19	25	—	—		Чернорабочие . . .	130	68	198	13	7	
2. Местнотранс- портники	28	20	48	—	—		Поден.-переменные рабочие	72	101	173	1	1	
3. Рабочие прочих групп занятий . .	67	24	91	3	—		II. Служащие . . .	207	170	377	17	6	
II. Служащие . . .	48	30	78	4	—		1. Руководящ. пер- сонал	42	1	43	4	—	
III. Хозяева	129	22	151	6	32		2. Технический пер- сонал	46	—	46	3	—	
1. Сельское хоз-во	120	22	142	2	32		3. Учетно-контр. и инструк. пер- сонал	25	5	30	2	1	
В т. ч. земледельцы	120	22	142	2	32								
2. Проч. хозяева . .	9	—	9	4	—								
IV. Одиночки . . .	23	12	35	2	1								

Тугулымский район.
Тюменский район.

Тюменский округ.

Название преобладающих занятий	П о л			В т. ч. имеющ. побочн. занят.		Название преобладающих занятий	П о л			В т. ч. имеющ. побочн. занят.	
	Муж.	Женск.	Обоего пола	Сел.-хоз.	Не с.-хоз.		Муж.	Женск.	Обоего пола	Сел.-хоз.	Не с.-хоз.
4. Культурно-просвет. персонал .	14	26	40	3	1	По всему району:					
В т. ч. учителя .	7	23	30	2	1	Самодельных .	8351	8340	16691	156	930
5. Младший обслужив. персонал .	33	24	57	3	1	Несамодельных	4605	6393	10998	—	—
В т. ч. сторожа .	32	24	56	3	1	Всего населения	12956	14733	27689	—	—
6. Личн. прислуга	—	86	86	—	—	IX. Тюменский район					
В том числе:						Сельское население					
Повара, кухарки	—	30	30	—	—	1. Рабочие	1309	749	2058	101	57
Няни, кормилицы	—	55	55	—	—	1. Сел.-хоз. рабочие з хоз. крест. тип.	399	319	718	4	38
7. Служащ. проч. групп занятый	47	28	75	2	3	Пастухи, подпаски	43	9	52	1	5
III. Хозяева . . .	4088	466	4554	42	605	2. Сел.-хоз. раб. в сел.-хоз. предп.	20	9	29	—	1
1. Сельское хоз-во .	4042	463	4505	34	603	3. Рабочие лесного дела	29	1	30	3	—
В т. ч. земледельцы	4041	462	4503	34	603	4. Металлисты . .	66	—	66	15	1
2. Куст.-рем. пром.	33	3	36	6	—	5. Деревообделочн.	10	25	35	2	—
3. Проч. хозяева .	13	—	13	2	2	6. Жел.-дорожники	139	3	142	14	—
IV. Одиночки . .	339	260	599	13	23	а) квалифицирован.	26	—	26	1	—
1. Сельское хоз-во .	93	219	312	3	16	б) полуквалифицир.	23	—	23	4	—
В т. ч. земледельцы	93	218	311	3	16	в) неквалифициров.	90	3	93	9	—
2. Куст.-рем. пром.	155	38	193	7	4	7. Местнотранспортники . . .	24	—	24	4	—
3. Строительство	83	—	83	3	3	8. Рабочие прочих групп занятый	622	392	1014	59	17
В т. ч. плотники .	76	—	76	1	2	В том числе:					
4. Проч. одиночки	8	3	11	—	—	Чернорабочие . . .	151	161	312	7	3
V. Члены семьи помог. в занятии	2388	6507	8895	12	236	Поденно-перемен. рабочие	385	219	604	48	11
1. Сельское хоз-во .	2365	6493	8858	12	236	II. Служащие . .	206	248	454	40	10
В т. ч. земледельцы	2364	6492	8856	12	236	1. Руководящий персонал	36	4	40	11	—
2. Кустарно-рем. пром.	17	12	29	—	—	В том числе:					
3. Проч. помог. члены семьи . . .	6	2	8	—	—	Руководящий персонал сельсоветов	24	4	28	6	—
Прочих самодельных	83	118	201	1	1	2. Технический персонал	25	—	26	1	—
Всего самодельных	7764	7912	15676	130	889	3. Культ.-просвет. персонал	36	64	100	11	1
Всего несамодельных . . .	4199	5657	9856	—	—	В т. ч. учителя . .	23	61	84	10	1
В т. ч. моложе 10 л.	3135	3239	6374	—	—						
Всего населения	11963	13569	25532	—	—						

Тюменский район.
Шатровский район.

Тюменский округ:

Название преобладающих занятий	П о л			В т. ч. имеющ. в общ. занят.			Название преобладающих занятий	П о л			В т. ч. имеющ. в общ. занят.		
	Муж.	Женщ.	Общего пола	Сел.- хоз.	Не с.-хоз.			Муж.	Женщ.	Общего пола	Сел.- хоз.	Не с.-хоз.	
4. Младший обслужи- в. персонал .	46	45	91	3	7		3. Прочие помог. члены семьи .	28	4	32	7	—	
В т. ч. сторожа .	42	40	82	3	6		Проч. самостоятель- ных	212	171	383	9	—	
5. Личн. прислуга .	—	121	121	2	1		Всего самостоятель- ных	13723	12624	26347	779	3555	
В том числе:							<i>Всего несамодетель- ных</i>	<i>7493</i>	<i>10715</i>	<i>18208</i>	—	—	
Няни, кормилицы	—	89	89	1	1		В т. ч. моложе 10 л.	5958	5929	11887	—	—	
Личная прислуга на разн. работе . . .	—	28	28	1	—		Всего населения	21216	23339	44555	—	—	
6. Служащие проч. групп занятий .	63	14	77	12	1								
III. Хозяева . . .	6486	677	7163	229	939		X. Шатровский район						
1. Сельское хоз-во .	6368	574	6942	175	933		Сельское население						
В том числе:							I. Рабочие	320	365	685	24	4	
Земледельцы . . .	6243	567	6810	143	795		1. Сел.-хоз. работ. в хоз. крест. типа	104	84	188	—	3	
Рыбо и зверо-промыш- ленники	65	—	65	5	2		2. Швейники . . .	3	41	44	4	—	
2. Куст.-рем. пром.	90	102	192	43	5		3. Кожевники . . .	31	5	36	8	—	
В том числе:							4. Рабочие прочих групп занятий .	182	235	417	12	1	
Хозяева рогожных заведений	—	82	82	10	2		В том числе:						
3. Прочие хозяева .	28	1	29	11	1		Чернорабочие . .	66	108	174	5	—	
IV. Одиночки . .	878	367	1245	102	129		Поден.-перемеш. работ.	72	126	198	1	1	
1. Сельское хоз-во	361	175	536	11	100		II. Служащие . .	169	223	392	19	3	
В т. ч. земледельцы	335	161	496	8	94		1. Руководящий персонал . . .	41	5	46	5	2	
2. Куст.-рем.-пром	292	190	482	55	19		2. Учетно-контр. и инстр. персон.	23	4	27	3	—	
В том числе:							3. Делопроект. пер- сонал	21	9	30	—	—	
Рогожники	—	77	77	14	—		4. Культурно-про- светит. персон.	19	34	53	4	—	
Портные	28	26	54	4	1		В т. ч. учителя .	12	31	43	4	—	
Саночники	73	3	76	5	—		5. Младший об- служив. персонал	18	25	43	2	—	
3. Строительство	177	—	177	14	10		В т. ч. сторожа .	12	21	33	2	—	
В т. ч. плотники .	148	—	148	10	8								
4. Прочие одиночки	48	2	50	22	—								
V. Члены семьи помог. в занятии	4632	10412	15044	298	2420								
1. Сельское хоз-во	4548	10186	14734	263	2419								
Из них:													
Земледельцы . . .	4470	9988	14458	261	2419								
Рыболовы	39	85	124	1	—								
2. Куст.-рем.-пром.	56	222	278	28	1								
В том числе:													
Деревообделочники	15	185	200	19	—								

Шатровский район.
Юргинский район.

Тюменский округ.

Название преобладающих занятий	П о л			В т. ч. имеющ. побочн. занят.		Название преобладающих занятий	П о л			В т. ч. имеющ. побочн. занят.	
	Муж.	Женск.	Обоего пола	Сел.- хоз.	Не с.-х.з.		Муж.	Женск.	Обоего пола	Сел.- хоз.	Не с.-х.з.
6. Личная прислуга В том числе: Няни, кормилицы	—	135	135	—	—	XI. Юргинский район					
7. Служащие проч. групп занятий .	47	11	58	5	1	Сельское население					
III. Хозяева . . .	7378	1215	8593	51	788	I. Рабочие	95	115	210	4	1
1. Сельское хоз-во .	7273	1195	8468	30	784	1. Сел.-хоз. рабочие в хоз. крестьян. типа	34	69	103	2	—
В т. ч. земледельцы	7268	1194	8462	29	784	2. Рабочие прочих групп занятий .	61	46	107	2	1
2. Куст.-рем. пром.	90	20	110	18	3	В том числе:					
3. Проч. хозяева .	15	—	15	3	1	Поденно-перемен. рабочие	26	43	69	—	1
IV. Одиночки . .	411	504	915	24	49	II. Служащие . .	120	77	197	14	—
1. Сельское хоз-во .	269	393	662	—	37	1. Руководящий персонал	35	3	38	6	—
В т. ч. земледельцы	266	393	659	—	37	2. Культурно-про- свѣт. персонал .	18	21	39	1	—
2. Куст.-рем. пром.	93	109	202	21	10	В т. ч. учителя . .	10	20	30	—	—
В т. ч. текстильщики	—	60	60	3	2	3. Младший обслу- жив. персонал .	8	21	29	—	—
3. Строительство	42	1	43	2	2	В т. ч. сторожа .	8	18	26	—	—
4. Проч. одиночки	7	1	8	1	—	4. Служащ. проч. групп занятий .	59	32	91	7	—
V. Члены семьи по- мог. в занятии	5186	12728	17914	8	286	III. Хозяева . . .	4439	464	4903	10	256
1. Сельское хоз-во	5125	12632	17757	4	285	1. Сельское хоз-во .	4417	461	4878	8	255
В т. ч. земледельцы	5125	12629	17754	3	285	В т. ч. земледельцы	4416	416	4877	8	255
2. Куст.-рем. пром.	53	93	146	4	1	2. Проч. хозяева	22	3	25	2	1
В том числе:						IV. Одиночки . .	207	148	355	7	10
Валяльщики, сук- повалы	32	56	88	2	—	1. Сельское хоз-во .	141	126	267	—	7
3. Проч. помогающ. члены семьи .	8	3	11	—	—	Из них земледельцы	141	126	267	—	7
Проч. самодя- тельных	109	115	224	3	1	2. Куст.-рем.-пром.	50	21	71	6	2
Всего самодетель- ных	13573	15150	28723	129	1131	3. Прочие одиночки	16	1	17	1	1
Всего несамодетель- ных	6850	8638	15488	—	—	V. Члены семьи помог. в занятии	3722	7851	11573	5	114
В т. ч. моложе 10 л.	5508	5733	11241	—	—	1. Сельское хоз-во .	3706	7832	11538	2	114
Всего населения	20423	23788	44 211	—	—	В т. ч. земледельцы	3706	7829	11535	2	111

Юргинский район.
Ялutorовский район.

Тюменский округ.

Название преобладающих занятий	П о л			В т. ч. имеющ. побочн. занят		Название преобладающих занятий	П о л			В т. ч. имеющ. побочн. занят	
	Муж.	Женск.	Обоего пола	Сел.- хоз.	Не с.-хоз.		Муж.	Женск.	Обоего пола	Сел.- хоз.	Не с.-хоз.
2. Куст.-рем.-пром.	12	17	29	3	—	3. Торговый и хо- зяйственный пер- сонал	77	6	83	2	—
3. Проч. помог. члены семьи . .	4	2	6	—	—	В т. ч. продавцы .	32	4	36	2	—
Прочие самодель- ные	49	43	92	3	—	4. Учетно-контр. и инструкторск. персонал	90	8	98	1	—
Всего самодель- ных	8632	8698	17330	43	381	В т. ч. счетоводы .	41	2	43	—	—
Всего несамодель- ных	4806	6197	11003	—	—	5. Делопродуцет- венный персонал.	35	13	48	—	—
В т. ч. молодежи 10 л.	3861	3954	7815	—	—	6. Культур.-про- светит. персонал	15	44	59	—	—
Всего населения	13438	14895	28333	—	—	В т. ч. учителя .	11	36	47	—	—
XII. Ялutorовский район						7. Охрана безопас- ности	29	—	29	—	—
А. Городское население (г. Ялutorовск и фаб.-зав. пос. Петровский).						8. Младший обслу- жив. персонал .	74	55	129	2	2
I. Рабочие						В т. ч. сторожа .	67	25	92	2	2
1. Сел.-хоз. рабоч.	17	12	29	—	—	9. Личная прислуга	—	76	76	—	—
в хоз. крест. типа	27	—	27	2	—	В том числе:	—	42	42	—	—
2. Металлисты . .	27	—	27	2	—	Личная прислуга на разной работе .	—	42	42	—	—
3. Минеральщики .	186	45	231	7	1	10. Служащие проч групп занятий .	23	30	53	—	—
а) квалифицирован.	100	15	115	4	—	III. Хозяева					
В т. ч. стеклотрубы	67	2	69	3	—	1. Сельское хоз-во .					
б) полуквалифицир.	49	6	55	1	1	В т. ч. земледельцы					
в) неквалифициров.	37	24	61	2	—	2. Куст.-рем.пром.					
4. Строители . . .	48	—	48	3	2	3. Торговля					
5. Жел.-дорожники	49	1	50	—	—	4. Проч. хозяева					
6. Местнотранс- портники	49	5	54	5	—	IV. Одиночки					
7. Рабочие силовых установок	24	1	25	—	—	1. Сельское хоз-во					
8. Рабочие прочих групп занятий .	159	116	275	3	4	В т. ч. земледельцы					
В том числе:	48	27	75	1	2	2. Куст.-рем.пром.					
Чернорабочие . .	68	75	143	2	1	3. Строительство					
Поден.-перем. раб.	—	—	—	—	—	4. Торговля					
II. Служащие . . .	412	242	654	5	3	5. Проч. одиночки .					
1. Рук. персонал	36	5	41	—	1						
2. Технический персонал	33	5	38	—	—						

Иркутский район.

Тюменский округ.

Название преобладающих занятий	П о л			В т. ч. имеющ. побочн. занят.		Название преобладающих занятий	П о л			В т. ч. имеющ. побочн. занят.	
	Муж.	Женск.	Обоего пола	Сел.- хоз.	Не с.-хоз.		Муж.	Женск.	Обоего пола	Сел.- хоз.	Не с.-хоз.
V. Члены семьи помог. в занятии	307	527	834	—	28	3. Торговля	33	1	34	3	2
1. Сельское хоз-во	267	479	746	—	28	4. Культурно-про- свтит. персон.	22	38	60	5	—
Из них земледельцы	267	479	746	—	28	В т. ч. учителя .	10	37	47	4	—
2. Куст.-рем. пром.	26	19	45	—	—	5. Младший обслу- живающ. персон.	43	31	74	2	7
3. Торговля	3	26	29	—	—	В т. ч. сторожа . .	38	28	66	2	6
4. Проч. помог. члены семьи . .	11	3	14	—	—	6. Личная прислуга В том числе:	—	77	77	—	—
Проч. самостоятель- ных	275	285	560	1	—	Няни, кормилицы .	—	55	55	—	—
Всего самостоятель- ных	2216	1373	3589	47	160	7. Служащ. проч. групп занятий .	59	20	79	1	1
Всего несамодей- тельных	1566	3021	4587	—	—	III. Хозяева . . .	5053	497	5550	90	408
В т. ч. моложе 10 л.	982	1024	2003	—	—	1. Сельское хоз-во .	4972	495	5467	75	400
Всего населения	3782	4394	8176	—	—	В т. ч. земледельцы	4968	495	5463	73	398
Б. Сельское население						2. Куст.-рем.-пром.	58	2	60	10	7
I. Рабочие	881	545	1426	22	47	3. Проч. хозяева . .	23	—	23	5	1
1. Сел.-хоз. рабоч. в хоз. крест. типа	286	253	539	5	32	IV. Одиночки . .	794	286	1080	32	99
2. Жел.-дорожники	106	—	106	4	—	1. Сельское хоз-во .	380	170	550	6	42
а) квалифицирован.	11	—	11	—	—	В т. ч. земледельцы	365	165	530	3	39
б) полуквалифицир.	22	—	22	2	—	2. Куст.-рем.-пром.	234	116	350	16	31
в) неквалифициров.	73	—	73	2	—	В том числе:	—	—	—	—	—
3. Местнотранс- портники	31	—	31	1	1	Текстильщики . . .	2	82	84	—	9
4. Рабочие проч. групп занятий .	458	292	750	12	14	Сапожники	71	1	72	4	8
В том числе:	—	—	—	—	—	3. Строительство	153	—	153	7	11
Чернорабочие . .	135	60	195	5	3	В т. ч. плотники .	135	—	135	5	12
Поденно-перемен. рабочие	207	218	425	1	8	4. Проч. одиночки	27	—	27	3	3
II. Служащие . .	241	171	412	15	13	V. Члены семьи помог. в занятии	3693	7726	11419	24	105
1. Руковод. персон.	43	4	47	3	1	1. Сельское хоз-во .	3636	7694	11330	18	103
2. Технические пер- сонал	41	—	41	1	2	В т. ч. земледельцы	3634	7693	11327	17	103
						2. Куст.-рем.-пром.	42	28	70	4	2
						3. Проч. помог. члены семьи . . .	15	4	19	3	—
						Проч. самостоятель- ных	155	122	277	2	1

Илуторовский район.
Ярковетский район.
Гор. Челябинск.

Тюменский округ.
Челябинский округ.

Название преобладающих занятий	П о л			В т. ч. имеющ. побочн. занят.		Название преобладающих занятий	П о л			В т. ч. имеющ. побочн. занят.	
	Муж.	Женск.	Обоего пола				Муж.	Женск.	Обоего пола		
				Сел.- хоз.	Проч.					Сел.- хоз.	Проч.
Всего самостоятель- ных	10817	9347	20164	18 6	664	IV. Одиночки . .	216	140	356	15	16
Всего несамодел- тельных	6326	9188	15514	—	—	1. Сельское хоз-во .	84	92	176	6	12
В т. ч. моложе 10 л.	4606	4582	9188	—	—	В т. ч. земледельцы	71	92	163	1	12
Всего населения	17143	18535	35678	—	—	2. Куст.-рем. пром.	94	48	142	8	3
По всему району:						3. Строительство	34	—	34	1	1
Самодельных	13033	10720	23753	233	824	4. Проч. одиночки	4	—	4	—	—
Несамодельных	7892	12209	20101	—	—	V. Члены семьи помог. в занятии	3372	8577	11949	13	261
Всего населения	20925	22929	43854	—	—	1. Сельское хоз-во	3364	8542	11906	18	257
						В т. ч. земледельцы	3352	8537	11889	17	257
						2. Куст.-рем. пром.	5	30	35	—	3
						3. Проч. помог. члены семьи . .	3	5	8	—	1
						Прочих самодель- тельных	129	88	217	7	—
						Всего самостоятель- ных	3920	9718	18638	212	867
						Всего несамодел- тельных	5147	6208	11355	—	—
						В т. ч. моложе 10 л.	3828	4051	7879	—	—
						Всего населения	14067	15926	29993	—	—
XIII. Ярковетский район						Челябинский округ					
Сельское население.						гор. Челябинск					
I. Рабочие	345	310	655	19	19	I. Рабочие	4982	727	5709	19	14
1. Сел.-хоз. рабочие в хоз. крестьян. типах	83	45	128	1	3	1. Сел.-хоз. рабочие в хоз. крестьян. типах	55	1	56	—	3
2. Рабочие проч. групп занятий	262	265	527	18	16	2. Металлисты . .	1244	85	1329	3	2
В том числе:						а) квалифицирован.	1023	28	1051	3	2
Чернорабочие . .	40	33	73	—	2	В том числе:					
Поденно-перемён. рабочие	196	226	422	17	13	Кузнецы	99	2	101	—	—
II. Служащие . . .	120	102	222	13	1	Литейщики, фор- мовщики	67	2	69	—	—
1. Руководящий персонал	24	3	27	4	—	Монтеры, электро- монтеры	69	1	70	—	—
2. Культурно-про- светит. персон.	23	36	59	4	—	Слесари	601	3	604	3	—
В т. ч. учителя . .	14	35	49	4	—	Токаря по металлу	59	10	69	—	—
3. Младший обслу- жив. персонал	11	14	25	3	—	б) полуквалифицир.	220	57	277	—	—
4. Личная прислуга	—	29	29	—	—	В т. ч. молотобойцы	52	—	52	—	—
5. Служащие проч. групп занятий . .	62	20	82	7	1	в) неквалифициров.	1	—	1	—	—
III. Хозяева	4738	501	5239	135	570						
1. Сельское хоз-во .	4706	499	5205	133	568						
В т. ч. земледельцы	4697	499	5196	131	568						
2. Куст.-рем. пром.	27	1	28	1	2						
3. Проч. хозяева . .	5	1	6	1	—						

Гер. Челябинск.

Челябинский округ.

Название преобладающих занятий	П о л			В т. ч. имеющ. побочн. занят.			Название преобладающих занятий	П о л			В т. ч. имеющ. побочн. занят.		
	Муж.	Женск.	Обоего пола	Сел.- хоз.	Не с.-хоз.	Муж.		Женск.	Обоего пола	Сел.- хоз.	Не с.-хоз.		
3. Дровообделочн.	122	—	122	—	1		13. Рабочие проч.						
а) квалифицирован.	111	—	111	—	1		групп занятий .	1020	468	1488	3	3	
В т. ч. столяры . .	88	—	88	—	1		В том числе:						
б) полуквалифицир.	9	—	9	—	—		Чернорабочие . . .	661	275	936	1	—	
в) неквалифициров.	2	—	2	—	—		Подено-перемен.						
4. Печатники . .	63	6	69	1	—		рабочие	116	124	240	—	—	
5. Швейники . .	38	19	57	1	—		Рабочие без обозн.						
6. Кожевники . .	98	1	99	—	1		специальности . .	105	22	127	—	3	
7. Пищевики	210	31	241	—	1		II. Служащие . .	4213	2679	6892	15	31	
а) квалифицирован.	149	11	160	—	1		1. Руководящий						
б) полуквалифицир.	39	1	40	—	—		персонал	440	32	472	2	3	
в) неквалифициров.	22	19	41	—	—		В том числе:						
8. Химики	11	66	77	—	—		Руков. пром. завед.						
9. Строители . .	418	1	419	1	2		и зав. их отд. ча-						
а) квалифицирован	413	1	414	1	2		стями	45	—	45	—	1	
В том числе:							Руковод. торгов. и						
Малыры	63	—	63	—	—		кред. учрежден. и						
Плотники	209	—	209	1	1		зав. их частями	95	1	96	1	1	
б) полуквалифицир.	3	—	3	—	—		Руков. и зав. учр.						
в) неквалифициров.	2	—	2	—	—		окр. и уезд. управ	43	1	44	—	—	
10. Жел.-дорожники	1059	41	1100	2	—		и их частями . .						
а) квалифицирован.	499	1	500	1	—		Руковод. персонал						
В том числе:							месткомов и фаб-						
Кондуктора поезди.	195	1	196	—	—		завкомов	28	1	29	—	—	
Машинисты паровоз.	157	—	157	—	—		Руков. персон. про-						
Осмотрщики вагонов	59	—	59	1	—		чих учрежден. . .	165	28	193	1	1	
Составители, сцеп-							2. Технический						
щики поездов . .	76	—	76	—	—		персонал	302	6	308	1	1	
б) полуквалифицир	422	19	441	1	—		а) высший технич.	75	—	75	1	1	
В том числе:							В том числе:						
Кочегары паровозн.	97	—	97	—	—		Землемеры, землеуст-						
Проводники	119	18	137	1	—		ройтеры, топографы	28	—	28	—	—	
Смазчики вагонов	44	—	44	—	—		б) средний технич.	227	6	233	—	—	
Стрелочники, сиг-							В том числе:						
нальщики	153	1	154	—	—		Бригадиры, десят-						
в) неквалифициров.	138	21	159	—	—		ники	31	—	31	—	—	
11. Местнотранс-							Техники	57	1	58	—	—	
портники	518	5	523	7	—		Начальп. станций и						
а) квалифицирован.	6	—	6	—	—		их помощники . .	32	—	32	—	—	
б) полуквалифицир.	225	1	226	5	—		3. Торговый и хоз.						
В том числе:							персонал	718	49	767	4	2	
Возчики, извозчи-							В том числе:						
ки ломовые . . .	174	1	175	5	—		Зав. магазин. и						
Кучера, извозчики							складами	79	1	80	—	—	
легковые	51	—	51	—	—		Доверенные, агенты						
в) неквалифициров.	287	4	291	2	—		и комиссионеры .	124	5	129	1	—	
В т. ч. грузчики .	218	—	218	1	—		Продавцы	309	32	341	2	—	
12. Рабочие силовых							Кладовщики, при-						
установок	126	3	129	1	1		емщики, раздатч.	109	4	113	—	—	
а) квалифицирован	38	—	38	—	—		Весовщики	59	1	60	1	—	
б) полуквалифицир	88	3	91	1	1		4. Учетно-контр.						
В т. ч. кочегары .	75	2	77	1	—		и инстр. перс. .	1109	285	1394	3	4	
							В том числе:						
							Инспектора прочие	32	—	32	—	—	
							Контролеры и ревизоры	60	—	60	—	—	

Название преобладающих занятий	П о л			В т. ч. имеющ. побочн. занят.			Название преобладающих занятий	П о л			В т. ч. имеющ. побочн. занят.		
	Муж.	Женск.	Обоего пола	Сел.- хоз.	Не с.-хоз.	Муж.		Женск.	Обоего пола	Сел.- хоз.	Не с.-хоз.		
Инструктора и ор- ганизаторы	69	14	83	—	1		12. Младший обслу- живающий пер- сонал	490	619	1109	2	5	
Бухгалтеры	165	2	167	1	1		В том числе:						
Счетоводы	399	91	490	1	1		Сторожа	279	216	495	2	1	
Кассиры, казначеи	114	61	175	—	—		Курьеры, рассыльн	80	61	141	—	—	
Конторщики, та- бельщики	211	91	302	1	1		Уборщики, цы . .	17	200	217	—	—	
Статистики	21	15	36	—	—		Истопники	44	11	55	—	—	
5. Делопроизвод. персонал	239	197	436	2	1		Повара, кухарки .	23	23	46	—	1	
В том числе:							Кухонные рабочие	—	44	44	—	1	
Делопроизводители и корреспонденты	105	47	152	2	—		Официанты, поло- вые	12	19	31	—	1	
Машинистки	2	105	107	—	—		13. Личн. прислуга	1	706	707	—	—	
Секретари	87	12	99	—	—		Из них:						
6. Медико-санитар- ный персонал . .	131	333	464	—	9		Повара, кухарки .	—	225	225	—	—	
а) старший медиц. .	51	35	86	—	9		Няни, кормилицы	—	123	123	—	—	
В т. ч. врачи	43	26	69	—	6		Личная прислуга на разной работе	1	358	359	—	—	
б) средний медиц. .	61	157	218	—	—		14. Служащ. проч. групп занятий .	104	17	121	—	1	
В том числе:							В том числе:						
Фельдшера и аку- шерки	29	35	64	—	—		Служащ. проч. спе- циальн.	39	5	44	—	1	
Фармацевты	27	33	60	—	—		Служащие без обозн. специальн.	28	11	39	—	—	
Братья и сестры- медицинские	—	81	81	—	—		III. Хозяева . . .	1123	59	1182	8	49	
в) младший медиц. .	19	141	160	—	—		1. Сельское хоз-во .	789	36	825	4	42	
В том числе:							В т. ч. земледельцы	781	35	816	4	42	
Санитары, сиделки	15	136	151	—	—		2. Куст.-рем. пром.	200	13	213	3	5	
7. Культурно-про- светит. персонал	134	296	430	—	1		3. Торговля	110	9	119	1	2	
В том числе:							4. Проч. хозяева .	24	1	25	—	—	
Учителя	108	230	338	—	—		IV. Одиночки . .	1428	343	1771	9	23	
Библиотекари и муз. работники .	6	23	29	—	—		1. Сельское хоз-во .	198	19	217	—	9	
8. Работники ис- кусства	61	30	91	—	1		В т. ч. земледельцы	192	18	210	—	9	
В том числе:							2. Куст.-рем. пром.	688	221	909	2	13	
Актеры и режиссеры	25	19	44	—	1		В том числе:						
Музыканты	29	3	32	—	—		Валыльщики, сук- новалы	51	—	54	—	2	
9. Работники связи	103	46	149	—	—		Портные	137	79	216	—	1	
В т. ч. телеграфисты	103	29	132	—	—		Сапожники, баш- мачники	215	5	220	1	—	
10. Охрана безопас- ности	363	7	370	1	3		Прачки	—	54	54	—	1	
В том числе:							3. Строительство	122	—	122	1	1	
Милиционеры	127	1	128	—	1		В т. ч. плотники .	55	—	55	1	—	
Надзиратели мест. заключения	87	6	93	1	1								
Пожарные	92	—	92	—	1								
11. Работники ги- гиены	18	56	74	—	—								
В т. ч. прачки . . .	—	47	47	—	—								

Название преобладающих занятий	П о л			В т. ч. имеющ. побочн. занят.			Название преобладающих занятий	П о л			В т. ч. имеющ. побочн. занят.		
	Муж.	Женск.	Обоего пола	Сел.- хоз.	Не с.-хоз.	Муж.		Женск.	Обоего пола	Сел.- хоз.	Не с.-хоз.		
4. Транспорт . . . В том числе: Возчики, извозчики ломовые Кучера, извозчики легковые	181	2	183	5	—		2. Младший обслу- жив. персонал . . . В т. ч. сторожа . . .	8 6	21 19	29 25	2 2	— —	
5. Торговля	231	101	332	1	—		3. Личная прислуга В том числе: Няни, кормилицы . . .	— —	88 67	88 67	1 1	— —	1
6. Проч. одиночки . . .	8	—	8	—	—		4. Служащ. проч. групп занятий . . .	53	17	70	8	—	—
V. Члены семьи помог. в занятии	472	576	1048	4	11		III. Хозяева . . .	4140	501	4641	38	408	
1. Сельское хоз-во . . . В т. ч. земледельцы . . .	366 362	503 500	869 862	3 3	10 10		1. Сельское хоз-во . . . Из них земледельцы . . .	4101 4101	500 500	4601 4601	26 26	405 405	
2. Куст.-рем. пром. . . .	77	31	108	1	1		2. Куст.-рем. пром. . .	27	1	28	8	3	
3. Торговля	21	39	60	—	—		3. Проч. хозяева . . .	12	—	12	4	—	
4. Проч. помог. члены семьи	8	3	11	—	—		IV. Одиночки . . .	219	116	335	11	17	
Проч. самостоятель- ных	5154	2550	7704	—	1		1. Сельское хоз-во . . . В т. ч. земледельцы . . .	134 133	75 75	209 208	— —	13 13	
Всего самостоятель- ных	17372	6934	24306	55	129		2. Куст.-рем. пром . . .	62	41	103	9	3	
Всего несамодея- тельных	11189	23812	35001	—	—		3. Проч. одиночки . . .	23	—	23	2	1	
В т. ч. моложе 10 л. . .	6284	6317	12601	—	—		V. Члены семьи помог. в занятии	3815	7517	11332	5	132	
Всего населения	28561	30746	59307	—	—		1. Сельское хоз-во . . . В т. ч. земледельцы . . .	3796 3796	7511 7511	11307 11307	4 4	131 131	
I. Бродокалмацкий район							2. Прочие помог. члены семьи	19	6	25	1	1	
Сельское население							Прочих самоделя- тельных	75	61	136	3	—	
I. Рабочие	203	162	365	2	4		Всего самостоятель- ных	8525	8514	17039	74	562	
1 Сел.-хоз. рабочие в хоз. крест. типа . . .	87	48	135	1	2		Всего несамодея- тельных	3602	5088	8690	—	—	
2. Рабочие проч. групп занятий В том числе: Чернорабочие Поденно-перем. ра- бочие	116 48 41	114 19 79	230 67 120	1 — —	2 2 —		В т. ч. моложе 10 л. . .	3184	3278	6462	—	—	
II. Служащие	73	157	230	15	1		Всего населения	12127	13602	25729	—	—	
1. Культурно-про- свтит. персон. В т. ч. учителя	12 7	31 29	43 36	4 3	— —		II. Варламовский район						
							Сельское население						
							I. Рабочие	508	432	940	48	20	
							1. Сел.-хоз. рабочие в хоз. крест. типа . . . В том числе: Пастухи, подпаски . . .	364 108	302 12	666 120	24 19	13 3	

**Варламовский район.
Воскресенский район.**

Челябинский округ.

Название преобладающих занятий	П о л			В т. ч. имеющ. побочн. занят.	
	Муж.	Женск.	Обоего пола		
				Сел.- хоз.	Не с.-хоз.
2. Рабочие проч. групп занятий .	144	130	274	24	7
В том числе:					
Чернорабочие . . .	42	65	107	8	4
Поден.-перем. ра- бочие	16	65	81	6	1
II. Служащие .	101	164	265	19	3
1. Руководящий персонал	28	3	31	2	—
2. Культурно-про- светит. персонал	10	30	40	6	—
В т. ч. учителя . .	7	29	36	6	—
3. Младший обслу- жив. персонал .	13	20	33	4	3
В т. ч. сторожа .	10	19	29	4	3
4. Личная прислуга	—	98	98	—	—
В том числе:					
Няни, кормилицы .	—	73	73	—	—
5. Служащ. проч. групп занятий	50	13	63	7	—
III. Хозяева . . .	3226	784	4010	53	289
1. Сельское хоз-во .	3165	781	3946	33	284
Из них земледельцы	3165	781	3946	38	284
2. Куст.-рем. пром.	47	—	47	17	4
3. Проч. хозяева . .	14	3	17	3	1
IV. Одиночки . .	624	217	841	33	40
1. Сельское хоз-во	449	175	624	4	32
В т. ч. земледельцы	447	174	621	4	32
2. Куст.-рем. пром.	119	42	161	19	5
3. Строительство	53	—	53	10	3
4. Проч. одиночки .	3	—	3	—	—
V. Члены семьи помог. в занятии	2908	4801	7709	41	103
1. Сельское хоз-во .	2866	4790	7656	30	100
Из них земледельцы	2866	4790	7656	30	100
2. Кустарно-рем. пром.	27	10	37	8	3
3. Проч. помогающ. члены семьи . .	15	1	16	3	—
Прочих самодель- тельных	60	52	112	4	—
Всего самодель- ных	7427	6450	13877	198	455
Всего несамодель- тельных	3858	6836	10694	—	—
В т. ч. моложе 10 л.	3192	3144	6336	—	—
Всего населения	11285	13286	24571	—	—
III. Воскресенский район					
Сельское население					
I. Рабочие	160	163	323	3	2
1. Сел.-хоз. рабочие в хоз. крест. типа	87	75	162	1	1
2. Рабочие проч. групп занятий .	73	88	161	2	1
В том числе:					
Поден. - перем. ра- бочие	37	82	119	2	1
II. Служащие . .	89	106	195	8	1
1. Руков. персонал	24	1	25	2	—
2. Культурно-про- светит. персонал	13	29	42	2	—
В т. ч. учителя . .	10	26	36	1	—
3. Личная прислуга	—	44	44	—	—
В том числе:					
Няни, кормилицы	—	38	38	—	—
4. Служащ. проч. групп занятий .	52	32	84	4	1
III. Хозяева . . .	4913	698	5611	25	555
1. Сельское хоз-во .	4891	695	5586	22	552
Из них земледельцы	4891	695	5586	22	552
2. Проч. хозяева . .	22	3	25	3	3
IV. Одиночки . .	171	207	378	10	21
1. Сельское хоз-во	121	193	314	4	21
В т. ч. земледельцы	121	192	313	4	21

Название преобладающих занятий	П о л			В т. ч. имеющ. побочн. занят.			Название преобладающих занятий	П о л			В т. ч. имеющ. побочн. занят.		
	Муж.	Женск.	Обоего пола	Сел.- хоз.	Не с.-хоз.	Муж.		Женск.	Обоего пола	Сел.- хоз.	Не с.-хоз.		
2. Куст.-рем. пром.	37	14	51	4	—		III. Хозяева . . .	5813	1074	6887	33	662	
3. Проч. одиночки	13	—	13	2	—		1. Сельское хоз-во .	5790	1073	6863	26	662	
							В т. ч. земледельцы	5790	1073	6863	26	662	
V. Члены семьи помог. в занятии	4370	9627	13997	10	143		2. Прочие хозяева .	23	1	24	7	—	
1. Сельское хоз-во	4358	9623	13981	8	143		IV. Одиночки .	205	268	473	25	31	
В т. ч. земледельцы	4358	9621	13979	8	143		1. Сельское хоз-во	107	241	348	2	21	
2. Проч. помог.							В т. ч. земледельцы	107	241	348	2	21	
члены семьи . .	12	4	16	2	—		2. Куст -рем. пром.	66	26	92	13	8	
Прочих самодель-							3. Строительство	28	—	28	8	2	
тельных	62	60	122	3	2		4. Проч. одиночки	4	1	5	2	—	
Всего самодельных	9765	10861	20626	59	724		V. Члены семьи помог. в занятии	4510	11014	15524	8	136	
Всего несамодель-							1. Сельское хоз-во .	4501	11008	15509	8	134	
тельных	4043	4939	8982	—	—		Из них земледельцы	4501	11008	15509	8	134	
В т. ч. моложе 10 л.	3681	3691	7372	—	—		2. Проч. помог.						
Всего населения	13808	15800	29608	—	—		члены семьи . . .	9	6	15	—	2	
IV. Долговский район							Проч. самодель-						
Сельское население							ных	79	91	170	5	—	
I. Рабочие	242	418	660	9	10		Всего самодель-	10968	12983	23951	103	844	
1. Сел.-хоз. рабочие							ных						
в хоз. крест. типа	168	216	384	2	8		Всего несамодель-						
2. Рабоч. проч.							тельных	5073	6303	11376	—	—	
групп занятий .	74	202	276	7	2		В т. ч. моложе 10 л.	4356	4520	8876	—	—	
В том числе:							Всего населения . .	16041	19286	35327	—	—	
Чернорабочие . . .	29	67	96	3	1		V. Еткульский район						
Поденно-перем. ра-							Сельское население						
бочие	27	132	159	1	1								
II. Служащие . . .	119	118	237	23	5		I. Рабочие	533	495	1028	48	12	
1. Культурно-про-							1. Сел.-хоз. рабочие						
светит. персонал	25	36	61	6	2		в хоз. крест. типа	436	350	786	30	9	
В т. ч. учителя . .	15	34	49	5	2		Из них:						
2. Младший обслу-							Пастухи, подпаски	72	11	83	20	7	
жив. персонал .	16	12	28	2	—		2. Рабочие проч.						
3. Личная прислуга	—	55	55	—	1		групп занятий .	97	145	242	18	3	
В том числе:							В том числе:						
Няни, кормилицы .	—	39	39	—	1		Поденно-перем. ра-						
4. Служащ. проч.							бочие	32	132	164	12	1	
групп занятий .	78	15	93	15	2								

Еткульский район.
Катайский район.

Челябинский округ.

Название преобладающих занятий	П о л			В т. ч. имеющ. побочн. занят.			Название преобладающих занятий	П о л			В т. ч. имеющ. побочн. занят.		
	Муж.	Женск.	Обоего пола	Сел.- хоз.	Не с.-хоз.			Муж.	Женск.	Обоего пола	Сел.- хоз.	Не с.-хоз.	
II. Служащие . .	134	138	272	37	1		VI. Катайский район						
1. Культурно-просвет. персонал .	22	33	55	8	—		Сельское население						
В т. ч. учителя .	14	32	48	7	—		I. Рабочие	256	169	425	14	5	
2. Младший обслужив. персонал .	10	25	35	10	1		1. Сел.-хоз. рабочие в хоз. крест. типа	217	134	351	7	4	
В т. ч. сторожа .	10	21	31	9	1		2. Рабочие проч. групп занятий	39	35	74	7	1	
3. Личная прислуга В том числе:	—	63	63	1	—		В т. ч. чернорабочие	27	32	59	5	—	
Пяни, кормилицы	—	44	44	1	—		II. Служащие .	82	77	159	17	—	
4. Служащие проч. групп занятий .	102	17	119	18	—		1. Руководящий персонал	22	4	26	4	—	
III. Хозяева . .	4248	880	5128	83	303		2. Культурно-просветит. персонал	12	35	47	5	—	
1. Сельское хоз-во .	4197	878	5075	69	300		В т. ч. учителя .	9	31	40	4	—	
В т. ч. земледельцы	4194	878	5072	69	300		3. Служащие проч. групп занятий	48	38	86	8	—	
2. Куст.-рем. пром.	44	1	45	10	1		III Хозяева . . .	2920	190	3110	5	142	
3 Проч. хозяева	7	1	8	4	2		1. Сельское хоз-во .	2915	190	3105	4	142	
IV. Одиночки . .	309	197	506	44	33		Из них земледельцы	2915	190	3105	4	142	
1. Сельское хоз-во .	137	156	293	4	27		2. Проч. хозяева . .	5	—	5	1	—	
В т. ч. земледельцы	135	153	288	2	27		IV. Одиночки . .	157	69	226	6	17	
2. Куст.-рем. пром.	113	40	153	24	3		1. Сельское хоз-во .	117	56	173	—	14	
3. Строительство	54	1	55	14	3		Из них земледельцы	117	56	173	—	14	
В т. ч. плотники .	51	1	52	13	3		2. Куст.-рем. пром.	24	11	35	2	2	
4. Прочие одиночки	5	—	5	2	—		3. Проч. одиночки	16	2	18	4	1	
V. Члены семьи помог. в занятии	3757	8119	11876	50	98		V. Члены семьи помог. в занятии	1863	4815	6678	2	20	
1. Сельское хоз-во	3725	8102	11827	45	96		1. Сельское хоз-во .	1862	4810	6672	1	20	
В т. ч. земледельцы	3725	8101	11826	45	96		Из них земледельцы	1862	4810	6672	1	20	
2. Кустарно-рем. пром.	25	16	41	4	—		2 Проч. помог. члены семьи	1	5	6	1	—	
3. Проч. помог. члены семьи	7	1	8	1	2		Прочих самодельных	36	25	61	4	—	
Прочих самодельных	60	53	113	6	—		Всего самодельных	5314	5345	10659	48	184	
Всего самодельных	9041	9882	18923	268	447		Всего несамодельных	2751	3553	6304	—	—	
Всего несамодельных	4490	5669	10159	—	—		В т. ч. моложе 10 л.	2229	2313	4542	—	—	
В т. ч. моложе 10 л.	3712	3728	7440	—	—		Всего населения	8065	8898	16963	—	—	
Всего населения	13531	15551	29082	—	—								

**Кочердыкский район.
Миасский район.**

Челябинский округ.

Название преобладающих занятий	П о л			В т. ч. имеющ. побочн. занят.		Название преобладающих занятий	П о л			В т. ч. имеющ. побочн. занят.						
	Муж.	Женск.	Обоего пола	Сел.- хоз.	Не с.-хоз.		Муж.	Женск.	Обоего пола	Сел.- хоз.	Не с.-хоз.					
VII. Кочердыкский район						Проч. самостоятель- ных						52	45	97	3	—
Сельское население						Всего самостоятель- ных						5810	5859	11669	88	320
I. Рабочие	299	259	558	12	1	Всего несамодея- тельных						3194	3969	7163	—	—
1. Сел.-хоз. рабоч. в хоз. крест. типа	269	222	491	6	1	В т. ч. моложе 10 л.						2769	2763	5532	—	—
В том числе: Пастухи, подпаски	47	12	59	3	1	Всего населения						9004	9828	18832	—	—
2. Рабочие прочих групп занятий .	30	37	67	6	—	VIII. Миасский район										
Сельское население						I. Рабочие						560	334	894	13	6
II. Служащие . .	90	112	202	19	2	1. Сел.-хоз. рабочие в хоз. крестьян. типа						227	140	367	6	2
1. Руководящий персонал	29	1	30	8	—	Из них: Пастухи, подпаски						45	8	53	5	—
2. Культурно-про- светит. персонал	14	30	44	4	1	2. Пищевики . . .						32	—	32	—	—
В т. ч. учителя .	8	27	35	4	1	3. Жел.-дорожники						48	1	49	1	—
3. Личная прислуга В том числе: Няни, кормилицы .	—	49	49	—	—	4. Рабочие проч. групп занятий .						253	193	446	6	4
4. Служащие проч. групп занятий .	47	32	79	7	1	В том числе: Чернорабочие . .						140	95	235	4	3
III. Хозяева . .	2840	333	3173	24	238	Поден.-переменные рабочие						59	93	152	1	—
1. Сельское хоз-во .	2809	332	3141	15	238	II. Служащие . .						154	138	292	18	2
Из них земледельцы	2809	332	3141	15	238	1. Торговый и хо- зяйств. персонал						29	1	30	3	—
2. Прочие хоз-ва .	31	1	32	9	—	2. Учетно-контр. и инструкт. пер- сонал						28	5	33	3	—
IV. Одинокки . .	179	75	254	9	25	3. Культурно-про- светит. персон.						16	38	54	3	—
1. Сельское хоз-во .	104	62	166	1	23	В т. ч. учителя . .						12	30	42	3	—
В т. ч. земледельцы	102	62	164	1	22	4. Младший обслу- жив. персонал .						18	27	45	1	2
2. Куст.-рем. пром.	40	11	51	5	—	В т. ч. сторожа . .						18	24	42	1	2
3. Проч. одиночки	35	2	37	3	2	5. Личная прислуга В том числе: Няни, кормилицы .						—	55	55	—	—
V. Члены семьи помог. в занятии	2350	5035	7385	21	54	6. Служащие проч. групп занятий . .						63	12	75	8	—
1. Сельское хоз-во .	2338	5021	7359	16	54											
Из них земледельцы	2338	5021	7359	16	54											
2. Проч. помог. члены семьи . . .	12	14	26	5	—											

Мясеский район.
Мишкинский район.

Челябинский округ.

Название преобладающих занятий	П о л			В т. ч. имеющ. побочн. занят.		Название преобладающих занятий	П о л			В т. ч. имеющ. побочн. занят.	
	Муж.	Женск.	Обоего пола	Сел.- хоз.	Не- с.-хоз.		Муж.	Женск.	Обоего пола	Сел.- хоз.	Не- с.-хоз.
III. Хозяева . . .	4868	788	5656	12	325	4. Местнотранс- портники . . .	57	1	58	4	—
1. Сельское хоз-во	4833	788	5621	10	323	5. Рабочие проч. групп занятий	123	110	233	12	—
В т. ч. земледельцы	4833	788	5621	10	323	В том числе:					
2. Куст.-рем. пром.	29	—	29	2	1	Поденно-перем. ра- бочие	41	70	111	5	—
3. Проч. хозяева .	6	—	6	—	1						
IV. Одиночки . .	317	182	499	23	17	II. Служащие . . .	263	196	459	26	2
1. Сельское хоз-во	179	168	347	1	11	1. Руководящий персонал . .	38	2	40	3	1
В т. ч. земледельцы	179	167	346	1	11	2. Технический пер- сонал	30	—	30	4	—
2. Куст.-рем. пром.	96	13	109	13	4	3. Торговый и хо- зяйств. персонал	70	4	74	4	—
3. Строительство	33	—	33	9	2	В т. ч. продавцы .	26	4	30	2	—
4. Проч. одиночки	9	1	10	—	—	4. Учетно-контр. и инстр. персон.	38	12	50	3	—
V. Члены семьи помог. в занятия	4067	8458	12525	5	90	5. Делопроизводств. персонал	23	8	31	—	—
1. Сельское хоз-во .	4043	8444	12487	5	89	6. Медико-сани- тарный персон.	9	19	28	1	—
В т. ч. земледельцы	4038	8438	12476	5	89	7. Культурно-про- светит. персонал	26	52	78	5	1
2. Куст.-рем. пром.	19	12	31	—	1	В т. ч. учителя . .	18	48	66	3	1
3. Проч. помог. члены семьи . .	5	2	7	—	—	8. Младший обслу- жив. персонал	21	39	60	6	—
Проч. самостоятель- ных	77	127	204	3	—	В том числе:					
Всего самостоятель- ных	10043	10027	20070	74	440	Сторожа	12	27	39	5	—
Всего несамодет.	5302	7318	12620	—	—	9. Личн. прислуга .	—	55	55	—	—
В т. ч. моложе 10 л.	4129	4136	8265	—	—	В том числе:					
Всего населения	15345	17345	32690	—	—	Няни, кормилицы .	—	30	30	—	—
IX. Мишкинский район						10. Служ. проч. групп занятий .	8	5	13	—	—
Сельское население						III. Хозяева . . .	6031	1006	7037	76	314
1. Рабочие	451	352	803	33	2	1. Сельское хоз-во .	5989	999	6988	69	313
1. Сел.-хоз. рабочие в хоз. крест. типа	165	233	398	2	2	В т. ч. земледельцы	5987	999	6986	67	313
2. Пищевики . .	24	7	31	2	—	2. Куст.-рем. пром.	31	2	33	5	—
3. Жел.-дорожники	82	1	83	13	—	3. Проч. хозяева . .	11	5	16	2	1

Мишкинский район.
Усть-Уйский район.

Челябинский округ.

Название преобладающих занятий	П о л			В т. ч. имеющ. побочн. занят.		Название преобладающих занятий	П о л			В т. ч. имеющ. побочн. занят.	
	Муж.	Женск.	Обоего пола	В т. ч.			Муж.	Женск.	Обоего пола	В т. ч.	
				Сел.- хоз.	Не с.-хоз.					Сел.- хоз.	Не с.-хоз.
IV. Одиночки . . .	344	310	654	29	22	2. Культурно-просветит. персон.	22	24	46	8	1
1. Сельское хоз-во .	174	276	450	3	20	В т. ч. учителя .	18	22	40	8	1
В т. ч. земледельцы	171	274	445	3	20	3. Младший обл. персонал .	16	27	43	3	1
2. Куст.-рем. пром.	108	29	137	11	1	В т. ч. сторожа . .	14	21	35	2	1
3. Строительство	45	--	45	13	1	4. Личная прислуга	--	100	100	--	--
4. Проч. одиночки .	17	5	22	2	--	В том числе:	--	--	--	--	--
V. Члены семьи помог. в занятии	4950	11321	16271	11	52	Повара, кухарки .	--	31	31	--	--
1. Сельское хоз-во .	4924	11292	16216	6	51	Няни, кормилицы .	--	69	69	--	--
В т. ч. земледельцы	4923	11292	16215	6	51	5. Служащие проч. групп занятий .	78	20	98	11	--
2. Куст.-рем. пром.	16	18	34	2	--	III. Хозяева . . .	3350	675	4025	19	204
3. Проч. помог. члены семьи . . .	10	11	21	3	1	1. Сельское хоз-во .	3315	671	3986	15	203
Прочих самодель- тельных	139	150	289	4	--	Из них земледельцы	3315	671	3986	15	203
Всего самодель- тельных	12178	13335	25513	179	392	2. Куст.-рем. пром.	29	4	33	4	1
Всего несамодель- тельных	6189	8138	14327	--	--	3. Прочие хозяева .	6	--	6	--	--
В т. ч. моложе 10 л.	4914	5210	10124	--	--	IV. Одиночки . . .	368	309	677	20	27
Всего населения	18367	21473	39840	--	--	1. Сельское хоз-во	264	257	521	1	22
X. Усть-Уйский район						В т. ч. земледельцы	258	257	515	--	22
Сельское население						2. Куст.-рем. пром.	69	51	120	12	5
I. Рабочие	426	326	752	30	2	3. Строительство	32	--	32	5	--
1. Сел.-хоз. рабочие в хоз. крестьян. типа	268	186	454	19	1	4. Проч. одиночки	3	1	4	2	--
В том числе:						V. Члены семьи помог. в занятии	2665	5722	8387	6	54
Пастухи, подпаски	74	19	93	14	1	1. Сельское хоз-во	2647	5710	8357	3	54
2. Пищевики . . .	40	2	42	4	--	Из них земледельцы	2647	5710	8357	3	54
3. Рабоч. проч. групп занятий .	118	138	256	7	1	2. Проч. помог. члены семьи .	18	12	30	3	--
В том числе:						Проч. самодель- тельных	95	140	235	6	--
Поден.-перемешные рабочие	68	136	204	4	1	Всего самодельных	7049	7347	14396	108	289
II. Служащие . . .	145	175	320	27	2	Всего несамодель- тельных	3935	5368	9303	--	--
1. Учетно-контр. и инструк. пер- сонал	29	4	33	5	--	В т. ч. моложе 10 л.	3216	3061	6277	--	--
						Всего населения	10984	12715	23699	--	--

Челябинский район.

Челябинский округ.

Название преобладающих занятий	П о л			В т. ч. имеющ. побочн. занят.		Название преобладающих занятий	П о л			В т. ч. имеющ. побочн. занят.	
	Муж.	Женск.	Обоего пола	Сел.- хоз.	Не с.-хоз.		Муж.	Женск.	Обоего пола	Сел.- хоз.	Не с.-хоз.
XI. Челябинский район						3. Торг. и хозяй- ствен. персонал .	23	8	31	—	—
А. Городское население (раб. пос. Гос.-Копи)						4. Учетно-контр. и инструктор- ский персонал	88	18	106	—	—
I. Рабочие	2164	385	2549	7	10	В т. ч. счетоводы .	47	5	52	—	—
1. Горнорабочие	1436	233	1669	5	7	5. Медико-санитар- ный персонал . .	6	29	35	—	—
а) квалифицирован.	1042	17	1059	4	6	6. Культурно-про- светит. персонал	11	15	26	—	—
В том числе:						7. Охрана безо- пасности	30	—	30	—	—
Забойщики, заруб- щики, отбойщики .	774	13	787	2	5	8. Младший обслу- жив. персонал .	33	92	125	—	—
Самочники	226	3	229	2	1	В т. ч. сторожа .	29	68	97	—	—
б) полуквалифицир.	302	156	458	—	1	9. Личн. прислуга	—	65	65	—	—
В том числе:						В том числе:					
Плитовые, откатчи- ки, отцеппики . .	236	111	347	—	1	Кухарки, повара	—	32	32	—	—
в) неквалифициров.	92	60	152	1	—	10. Служащие проч. групп занятий .	22	20	42	—	—
2. Металлисты . .	134	8	142	—	—	III. Хозяйства . .	21	1	22	—	—
а) квалифицирован.	115	2	117	—	—	IV. Одиночки . .	43	18	61	—	—
б) полуквалифицир.	19	5	24	—	—	1. Куст.-рем. пром.	20	15	35	—	—
в) неквалифициров.	—	1	1	—	—	2. Проч. одиночки	23	3	26	—	—
3. Строители . .	117	3	120	—	2	V. Члены семьи помог. в занятии	17	33	50	—	—
а) квалифицирован.	107	3	110	—	2	1. Сельское хоз-во .	14	26	40	—	—
В т. ч. плотники .	77	2	79	—	1	2. Прочие помог. члены семьи . .	3	7	10	—	—
б) полуквалифицир.	10	—	10	—	—	Прочие самодел- тельные	89	100	189	—	—
4. Местнотран- спортники	119	28	147	—	1	Всего самодель- ных	2681	786	3467	7	10
б) полуквалифицир.	27	14	41	—	—	Всего несамодел- тельных	1681	3663	5344	—	—
в) неквалифициров.	92	14	106	—	1	В т. ч. молодежь 10 л.	1144	1138	2282	—	—
В т. ч. грузчики .	55	6	61	—	—	Всего населения	4362	4449	8811	—	—
5. Рабочие силовых установок	69	6	75	—	—						
В том числе:											
Машинисты силов. установ.	47	5	52	—	—						
6. Рабочие проч. групп занятий .	289	107	396	2	—						
В том числе:											
Чернорабочие . . .	168	96	264	1	—						
Раб. без обозначен. специальности . .	53	3	56	1	—						
II. Служащие . .	347	249	596	—	—						
1. Руководящий персонал	39	2	41	—	—						
2. Техническ. пер- сонал	95	—	95	—	—						
В том числе:											
Бригадиры, десят- ники	52	—	52	—	—						

Челябинский район.

Челябинский округ.

Название преобладающих занятий	П о л			В т. ч. имеющ. побочн. занят.		Название преобладающих занятий	П о л			В т. ч. имеющ. побочн. занят.	
	Муж.	Женск.	Обоего пола	Сел.- хоз.	Не с.-хоз.		Муж.	Женск.	Обоего пола	Сел.- хоз.	Не с.-хоз.
Б. Сельское население						7. Личная прислуга В том числе:	1	92	93	—	—
I. Рабочие	1293	672	1965	21	15	Няни, кормилицы .	1	63	64	—	—
1. Сел.-хоз. рабочие в хоз. крестьян. типа	557	338	895	2	8	8. Служащие проч. групп занятый . .	50	12	62	3	—
Из них						III. Хозяева	5006	903	5909	28	242
Пастухи, подпаски	82	16	98	1	5	1. Сельское хоз-во	4916	901	5817	12	237
2. Металлисты . .	54	—	54	1	1	В т. ч. земледельцы	4914	901	5815	12	237
3. Пищевики . . .	135	10	145	1	—	2. Куст.-рем. пром.	63	2	65	13	3
а) квалифицирован.	81	1	82	1	—	3. Строительство	25	—	25	3	2
В том числе:						4. Проч. хозяева .	2	—	2	—	—
Квалифицир. рабо- чие мельниц . . .	69	—	69	1	—	IV. Одиночки . .	612	243	855	23	51
б) полуквалифицир.	40	1	41	—	—	1. Сельское хоз-во .	350	195	545	3	46
в) неквалифициров.	14	8	22	—	—	В т. ч. земледельцы	349	192	541	3	46
4. Жел.-дорожники	193	11	204	15	2	2. Куст.-рем. пром.	170	40	210	15	2
а) квалифицирован.	22	—	22	1	—	3. Строительство	86	1	87	4	2
б) полуквалифицир.	56	—	56	6	1	В т. ч. плотники .	67	—	67	3	2
В том числе:						4. Проч. одиночки	6	7	13	1	1
Стрелочники, сиг- нальщики	55	—	55	6	1	V. Члены семьи помог. в занятии	3964	8302	12266	10	55
в) неквалифициров.	115	11	126	8	1	1. Сельское хоз-во .	3918	8252	12170	7	53
5. Местнотранс- портники	46	2	48	—	—	В т. ч. земледельцы	3918	8250	12168	7	53
6. Рабочие силовых установок	48	1	49	1	1	2. Куст.-рем. пром.	31	33	64	2	2
7. Рабочие проч. групп занятый .	260	310	570	1	3	3. Строительство	14	14	28	1	—
В том числе:						4. Проч. помог. члены семьи . .	1	3	4	—	—
Чернорабочие . . .	38	20	58	—	—	Прочих самоделя- тельных	154	174	328	3	—
Поденно-перемен. рабочие	111	265	376	—	—	Всего самоделятель- ных	11350	10544	21894	101	368
II. Служащие . .	321	250	571	16	5	Всего несамодея- тельных	6234	9872	16106	—	—
1. Руковод. персонал	26	—	26	2	—	В т. ч. моложе 10 л.	4888	4895	9783	—	—
2. Технический персонал	56	—	56	1	1	Всего населения	17584	20416	38000	—	—
В том числе:						По всему району:					
Начальн. станций и их помощники . .	32	—	32	1	—	Самодельных	14031	11330	25361	108	378
3. Торгов. и хоз. персонал	44	6	50	2	1	Несамодейных	7915	13535	21450	—	—
4. Учетно-контр. и инстр. персон.	53	5	58	3	1	Всего населения	21946	24865	46811	—	—
5. Культурно-про- светит. персон.	32	64	96	4	—						
В т. ч. учителя .	26	59	81	4	—						
6. Младший обсл. персонал	59	71	130	1	2						
В т. ч. сторожа .	52	45	97	1	1						

Чудиновский район.
Шумихинский район.

Челябинский округ.

Название преобладающих занятий	П о л			В т. ч. имеющ. побочн. занят.		Название преобладающих занятий	П о л			В т. ч. имеющ. побочн. занят.	
	Муж.	Женск.	Общего пола	Сел.- хоз.	Не с.-хоз.		Муж.	Женск.	Общего пола	Сел.- хоз.	Не с.-хоз.
XII. Чудиновский район						XIII. Шумихинский район					
Сельское население						А. Городское население (пос. Шумиха)					
I. Рабочие	210	183	393	1	2	I. Рабочие	289	52	341	6	1
1. Сел.-хоз. рабоч. в хоз. крест. типа	92	54	146	1	—	1. Металлисты	31	—	31	—	—
2. Рабочие прочих групп занятий	118	129	247	—	2	2. Жел.-дорожники	62	4	66	—	—
В том числе:						3. Местнотранс- портники	56	1	57	—	—
Чернорабочие	84	42	126	—	1	В т. ч. грузчики	53	—	53	—	—
Поденно-перемен. рабочие	24	87	111	—	1	4. Рабочие проч. групп занятий	140	47	187	6	1
II. Служащие	62	80	142	3	—	В т. ч. чернорабочие	76	36	112	5	1
1. Культурно-прос. персонал	11	17	28	—	—	II. Служащие	306	161	461	12	2
2. Личная прислуга В том числе:	—	32	32	—	—	1. Руководящий персонал	43	2	45	2	1
Няни, кормилицы	—	28	28	—	—	2. Торгов. и хоз. персонал	91	3	94	5	—
3. Служащие проч. групп занятий	51	31	82	3	—	В т. ч. продавцы	34	3	37	3	—
III. Хозяева	2005	232	2237	11	132	3. Учетно-контр. и инструкторский персонал	49	12	61	—	—
1. Сельское хоз-во	1988	230	2218	10	132	4. Культурно-про- свет. персонал	12	18	30	1	—
Из них земледельцы	1988	230	2218	10	132	В т. ч. учителя	8	17	25	1	—
2. Проч. хозяева	17	2	19	1	—	5. Младший обслу- жив. персонал	44	38	82	3	—
IV. Одиночки	74	48	122	2	9	В т. ч. сторожа	35	20	55	3	—
1. Сельское хоз-во	33	44	77	—	8	6. Личная прислуга В том числе:	—	71	71	—	—
Из них земледельцы	33	44	77	—	8	Повара, кухарки	—	43	43	—	—
2. Куст.-рем. пром.	29	2	31	2	—	7. Служащ. проч. групп занятий	61	17	78	1	1
3. Проч. одиночки	12	2	14	—	1	III. Хозяева	184	31	215	6	21
V. Члены семьи помог. в занятии	1515	3305	4820	—	22	1. Сельское хоз-во	109	22	131	—	18
1. Сельское хоз-во	1508	3299	4807	—	22	Из них земледельцы	109	22	131	—	18
Из них земледельцы	1508	3229	4807	—	22	2. Куст.-рем. пром.	30	—	30	3	2
2. Прочие помог. члены семьи	7	6	13	—	—	3. Торговля	40	9	49	3	1
Проч. самодель- тельных	62	55	117	—	—	4. Проч. хозяева	3	—	3	—	—
Всего самодель- ных	3928	3903	7831	17	165						
Всего несамодель- тельных	2324	3020	5344	—	—						
В т. ч. моложе 10 л.	1890	1824	3714	—	—						
Всего населения	6252	6923	13175	—	—						

Шумихинский район.

Челябинский округ.

Название преобладающих занятий	П о л			В т. ч. имеющ. побочн. занят			Название преобладающих занятий	П о л			В т. ч. имеющ. побочн. занят		
	Муж.	Женск.	Обоего пола					Муж.	Женск.	Обоего пола			
				Сел.- хоз.	Не	с.-хоз.					Сел.- хоз.	Не	с.-хоз.
IV. Одиночки . . .	97	30	127	4	7		3. Личная прислуга В том числе:	—	82	82	1	1	
1. Куст.-рем. пром.	43	17	60	3	4		Няни, кормилицы .	—	48	48	—	—	
2. Торговля	24	12	36	1	1		4. Служащ. проч. групп занятий	74	23	97	22	—	
3. Проч. одиночки	30	1	31	—	2								
V. Члены семьи помог. в занятии	109	241	350	4	2		III. Хозяева . . .	6121	955	7076	30	538	
1. Сельское хоз-во .	78	187	265	1	2		1. Сельское хоз-во .	6083	953	7036	21	535	
Из них земледельцы	78	187	265	1	2		Из них земледельцы	6083	953	7036	21	535	
2. Куст.-рем. пром.	17	14	31	2	—		2. Куст.-рем. пром.	33	2	35	8	2	
3. Торговля	12	38	50	1	—		3. Проч. хозяева	5	—	5	1	1	
4. Проч. помог. чле- ны семьи	2	2	4	—	—		IV. Одиночки . .	238	215	453	17	19	
Проч. самодея- тельных	59	71	130	—	—		1. Сельское хоз-во .	152	193	345	2	16	
							Из них земледельцы	152	193	345	2	16	
Всего самодея- тельных	1038	586	1624	32	33		2. Куст.-рем. пром.	57	22	79	10	3	
							3. Проч. одиночки	29	—	29	5	—	
Всего несамодея- тельных	816	1506	2322	—	—		V. Члены семьи помог. в занятии	5022	11147	16169	20	132	
В т. ч. моложе 10 л.	490	482	972	—	—		1. Сельское хоз-во .	5005	11135	16140	14	132	
							Из них земледельцы	5005	11135	16140	14	132	
Всего населения	1854	2092	3946	—	—		2. Куст.-рем. пром.	15	10	25	6	—	
Б. Сельское население							3. Проч. помог. члены семьи . .	2	2	4	—	—	
I. Рабочие	271	292	563	23	6		Прочих самодея- тельных	107	112	219	11	1	
1. Сел.-хоз. рабоч. в хоз. крест. типа	121	116	237	1	2		Всего самодейтель- ных	11875	12896	24771	135	698	
2. Жел.-дорожники	44	—	44	8	—		Всего несамодея- тельных	6028	8062	14090	—	—	
3. Рабочие прочих групп занятий	106	176	282	14	4		В т. ч. моложе 10 л.	4921	5020	9941	—	—	
В том числе:							Всего населения	17903	20958	38861	—	—	
Чернорабочие . . .	37	21	58	2	—								
Подешно-перемен. рабочие	34	150	184	4	3		По всему району:						
II. Служащие . .	116	175	291	34	2		Самодельных .	12913	13482	26395	167	731	
1. Культурно-прос. персонал	30	30	60	5	—		Несамоделных	6844	9568	16412	—	—	
В т. ч. учителя .	18	25	43	3	—		Всего населения	19757	23050	42807	—	—	
2. Младший обслу- жив. персонал .	12	40	52	6	1								
В т. ч. сторожа .	12	35	47	6	1								

Щучанский район.
Яланский район.

Челябинский округ.

Название преобладающих занятий	П о л			В т. ч. имеющ. побочн. занят.		Название преобладающих занятий	П о л			В т. ч. имеющ. побочн. занят.	
	Муж.	Женск.	Обоего пола	Сел.- хоз.	Не с.-хоз.		Муж.	Женск.	Обоего пола	Сел.- хоз.	Не с.-хоз.
XIV. Щучанский район						III. Хозяева . . .	5399	752	6151	18	418
Сельское население						1. Сельское хоз-во .	5345	750	6095	9	414
						Из них земледельцы	5345	750	6095	9	414
I. Рабочие	452	302	754	46	2	2. Куст.-рем. пром.	25	2	27	7	4
1. Сел.-хоз. рабочие в хоз. крестьян. типа	112	74	186	1	—	3. Проч. хозяева . .	29	—	29	2	—
2. Пищевики	39	8	47	7	—	IV. Одиночки . .	252	198	450	23	23
3. Жел.-дорожники	60	5	65	15	—	1. Сельское хоз-во .	122	173	295	—	18
4. Местнотранс- портники	50	—	50	4	—	В т. ч. земледельцы	119	173	292	—	17
5. Рабоч. силовых установок	26	—	26	2	—	2. Куст.-рем. пром.	94	22	116	18	2
6. Рабочие прочих групп занятий В том числе: Поденно-перемен. рабочие	165	215	380	17	2	3. Проч. одиночки	36	3	39	5	3
	106	209	315	14	2	V. Члены семьи помог. в занятии	4896	10046	14942	2	111
II. Служащие . .	262	187	449	22	1	1. Сельское хоз-во .	4879	10030	14909	2	110
1. Руководящий персонал	37	1	38	3	—	Из них земледельцы	4879	10030	14909	2	110
2. Торговый и хо- зяйств. персон. В т. ч. продавцы .	69	3	72	4	—	2. Проч. помог. члены семьи	17	16	33	—	1
3. Учетно-контр. и инстр. персонал	43	5	48	5	—	Проч. самостоятель- ных	120	152	272	7	—
4. Делопроизводств. персонал	24	6	30	2	—	Всего самодель- тельных	11381	11637	23018	118	555
5. Культурно-про- свет. персонал . .	20	44	64	3	—	Всего несамодель- тельных	5224	6995	12219	—	—
В т. ч. учителя . .	13	39	52	3	—	В т. ч. моложе 10 л.	4552	4428	8980	—	—
6. Младший обслу- жив. персонал . .	27	35	62	4	—	Всего населения	16605	18632	35237	—	—
В т. ч. сторожа . .	24	28	52	4	—	XV. Яланский район					
7. Личн. прислуга В том числе: Повара, кухарки Няни, кормилицы .	—	72	72	—	—	Сельское население					
	—	39	39	—	—	I. Рабочие	423	127	550	46	1
8. Служащ. проч. групп занятий . .	42	21	63	1	1	1. Сел.-хоз. рабочие в хоз. крестьян. типа	413	120	533	43	—
						Из них:					
						Пастухи, подпаски	47	5	52	11	—
						2. Рабоч. проч. групп занятий . .	10	7	17	3	1
						II. Служащие . .	132	50	182	60	5
						1. Руководящий персонал	46	1	47	26	1

Иланский район.
Гор. Шадринск.

Челябинский округ.
Шадринский округ.

Название преобладающих занятий	П о л			В т. ч. имеющ. побочн. занят.			Название преобладающих занятий	П о л			В т. ч. имеющ. побочн. занят.		
	Муж.	Женск.	Обоего пола	Сел.- хоз.	Не с.-хоз.	Муж.		Женск.	Обоего пола	Сел.- хоз.	Не с.-хоз.		
2. Культурно-прос. персонал	22	24	46	7	—		3. Печатники . . .	35	8	43	—	1	
В т. ч. учителя . .	16	23	39	4	—		4. Текстильщики .	187	487	674	3	—	
3. Служащие проч. групп занятий .	64	25	89	27	4		а) квалифицирован.	151	197	348	3	—	
III. Хозяева . . .	3977	253	4230	38	155		В том числе:						
1. Сельское хоз-во .	3969	253	4222	33	155		Валяльщики, сукно-	105	19	124	3	—	
Из них земледельцы	3969	253	4222	33	155		валы	17	167	184	—	—	
2. Прочие хозяева .	8	—	8	5	—		Ткачи	25	224	249	—	—	
IV. Одиночки . .	93	52	145	20	5		б) полуквалифицир.						
1. Сельское хоз-во .	48	40	88	1	4		В том числе:						
В т. ч. земледельцы	47	40	87	—	4		Ватерщицы, кру-	1	63	64	—	—	
2. Куст.-рем. пром.	26	11	37	9	1		тильщицы . . .	—	54	54	—	—	
3. Проч. одиночки	19	1	20	10	—		Моталки	11	66	77	—	—	
V. Члены семьи помог. в занятии	2870	6538	9408	14	30		в) неквалифициров.	8	61	69	—	—	
1. Сельское хоз-во	2867	6537	9404	13	30		В т. ч. с'емщицы .						
Из них земледельцы	2867	6537	9404	13	30		5. Швейники . . .	25	48	73	—	1	
2. Проч. помог. члены семьи . . .	3	1	4	1	—		б. Кожевники . .	29	3	32	—	—	
Прочих самодель-							7. Пищевики . . .	147	11	158	2	1	
тельных	46	22	68	30	—		а) квалифицирован.	84	3	87	1	1	
Всего самодель-	7541	7042	14583	208	196		б) полуквалифицир.	47	—	47	1	—	
ных							в) неквалифициров.	16	8	24	—	—	
Всего несамодель-	3554	4673	8227	—	—		8. Строители . . .	102	—	102	1	2	
В т. ч. моложе 10 л.	3048	3087	6135	—	—		а) квалифицирован.	97	—	97	1	2	
Всего населения	11095	11715	22810	—	—		В т. ч. плотники .	59	—	59	1	—	
Шадринский округ							б) полуквалифицир.	4	—	4	—	—	
г. Шадринск							в) неквалифициров.	1	—	1	—	—	
I. Рабочие	1234	654	1888	12	6		9. Жел.-дорожники	50	—	50	—	—	
1. Металлисты . .	147	—	147	1	1		10. Местнотранс-						
а) квалифицирован.	141	—	141	1	1		портники	141	—	141	1	—	
В т. ч. слесаря . .	87	—	87	1	1		а) квалифицирован.	1	—	1	—	—	
б) полуквалифицир.	6	—	6	—	—		б) полуквалифицир.	71	—	71	1	—	
2. Деревообделочн.	51	1	52	—	—		в) неквалифициров.	69	—	69	—	—	
							11. Рабочие силовых						
							установок	91	—	91	—	—	
							12. Рабочие прочих						
							групп занятий .	229	96	325	4	—	
							В том числе:						
							Чернорабочие . . .	96	33	129	2	—	
							Поден.-переменные						
							рабочие	39	40	79	1	—	
							II. Служащие . . .	1794	1350	3144	27	12	
							1. Руков. персонал	231	25	256	5	1	
							В том числе:						
							Руков. пром. завед.,						
							зав. их частями	25	—	25	1	—	
							Руков. торг. учрежд.	46	1	47	1	—	
							и зав. их частями .						
							Руков. и зав. учрежд.						
							окружн. и уездн						
							управлен.	23	4	27	—	—	

Название преобладающих занятий	П о л			В т. ч. имеющ. побочн. занят.		Название преобладающих занятий	П о л			В т. ч. имеющ. побочн. занят.	
	Муж.	Женск.	Обоего пола				Муж	Женск.	Обоего пола		
				Сел.- хоз.	Не с.-хоз.					Сел.- хоз.	Не с.-хоз.
2. Юридический персонал]	24	1	25	—	—	11. Работники гигиены	3	31	34	—	—
3. Технический персонал	102	5	107	—	—	12. Младший обслуж. персонал	250	220	470	5	4
а) высший технич.	41	3	44	—	—	В том числе:					
б) средний технич.	61	2	63	—	—	Сторожа	166	101	267	3	4
4. Торговый и хозяйств. персон.	348	35	383	4	3	Курьеры, рассыл.	42	13	55	—	—
В том числе:						Уборщики, -цы	15	59	74	—	—
Завед. магазином и складами	36	—	36	—	—	13. Личн. прислуга	—	482	482	—	—
Доверенные, агенты, комиссионеры	31	2	33	—	1	Из них:					
Продавцы	154	21	175	1	2	Повара, кухарки	—	159	159	—	—
Кладовщики, приемщики	40	2	42	1	—	Няни, кормилицы	—	220	220	—	—
Весовщики	64	3	67	2	—	Личная прислуга на разн. работе	—	103	103	—	—
5. Учетно - контрольный и инст. персонал	407	129	536	1	1	14. Служащие проч. групп занятий	32	14	46	—	—
В том числе:						III. Хозяева	365	48	413	4	45
Инструкторы и организаторы	54	12	66	—	1	1. Сельское хоз-во	98	7	105	—	33
Бухгалтеры	77	8	85	—	—	В т. ч. земледельцы	97	7	104	—	33
Счетоводы	163	57	220	1	—	2. Куст.-рем пром	132	22	154	1	5
Кассиры, казначеи	33	18	51	—	—	3. Строительство	31	—	31	—	3
Канторщики, табельщики	25	18	43	—	—	4. Торговля	94	19	113	1	4
6. Делопроизводство. персонал	149	147	296	—	1	5. Проч. хозяева	10	—	10	2	—
В том числе:						IV. Одиночки	501	207	708	12	13
Делопроизводители, корреспонденты	49	49	98	—	—	1. Сельское хоз-во	32	14	46	1	8
Машинистки	1	63	64	—	—	2. Куст.-рем. пром.	206	129	335	2	5
Секретари	61	6	67	—	—	В том числе:					
7. Медико-санит. персонал	48	149	197	—	—	Портные	33	36	69	—	—
а) старший медиц.	16	10	26	—	—	Сапожники	68	1	69	—	1
б) средний медиц.	23	69	92	—	—	3. Строительство	90	—	90	1	3
В том числе:						4. Транспорт	58	—	58	3	—
Фельдшера, акушеры	8	18	26	—	—	5. Торговля	111	63	174	5	2
Сестры медицинские	—	30	30	—	—	6. Проч. одиночки	4	1	5	—	—
в) младший медиц.	9	70	79	—	—	V. Члены семьи помог. в занятии	107	116	223	1	17
В том числе:						1. Сельское хоз-во	31	51	82	1	11
Санитары, сиделки	4	67	71	—	—	В т. ч. земледельцы	30	48	78	1	10
8. Культурно-просветит. персонал	47	99	146	4	1	2. Куст.-рем. пром.	31	18	49	—	3
В т. ч. учителя	21	80	101	—	1						
9. Работники искусства	32	12	44	—	1						
10. Охрана безопасности	121	1	122	8	—						
В том числе:											
Милиционеры	62	—	62	8	—						
Пожарные	28	—	28	—	—						

Название преобладающих занятий	П о л			В т. ч. имеющ. побочн. занят.			Название преобладающих занятий	П о л			В т. ч. имеющ. побочн. занят.		
	Муж.	Женск.	Обоего пола	Сел.- хоз.	Не	с.-хоз.		Муж.	Женск.	Обоего пола	Сел.- хоз.	Не	с.-хоз.
3. Торговля	40	46	86	—	2		IV. Одиночки	263	282	545	28	47	
4. Проч. помог. члены семьи	5	1	6	—	1		1. Сельское хоз-во	168	243	411	7	41	
Прочих самодельных	1362	956	2318	—	2		В т. ч. земледельцы	167	243	410	7	41	
Всего самодельных	5363	3331	8694	56	100		2. Куст.-рем. пром.	63	36	99	13	5	
Всего несамодеятельных	3369	7122	10491	—	—		3. Проч. одиночки	32	3	35	8	1	
В т. ч. моложе 10 л.	1967	2029	3996	—	—		V. Члены семьи помог. в занятии	5665	12346	18011	73	243	
Всего населения	8732	10453	19185	—	—		1. Сельское хоз-во	5639	12333	17972	63	243	
I. Багарякский район							Из них земледельцы	5639	12333	17972	63	243	
Сельское население							2. Прочие помог. члены семьи	26	13	39	10	—	
1. Рабочие	261	282	543	29	3		Прочих самодельных	122	160	282	2	1	
1. Сел.-хоз. рабочие в хоз. крест. типа	79	43	122	4	1		Всего самодельных	1329	14237	27266	237	1112	
2. Рабочие прочих групп занятий	182	239	421	25	2		Всего несамодеятельных	6133	7778	13911	—	—	
В том числе:							В т. ч. моложе 10 л.	5259	5263	10522	—	—	
Чернорабочие	63	60	123	—	—		Всего населения	19162	22015	41177	—	—	
Поденно - перемен. рабочие	80	176	256	24	1		II. Батуринский район						
II. Служащие	100	193	293	21	6		Сельское население						
1. Культурно-просветит. персонал	17	46	63	8	3		1. Рабочие	114	78	192	5	1	
В т. ч. учителя	12	42	54	6	3		1. Сел.-хоз. рабочие в хоз. крест. типа	12	11	23	5	1	
2. Младший обслуживающ. персон.	15	25	40	3	2		2. Рабочие проч. групп занятий	72	67	139	—	—	
В т. ч. сторожа	9	23	32	3	2		В т. ч. чернорабочие	54	56	110	—	—	
3. Личн. прислуга	1	92	93	1	1		II. Служащие	56	99	155	10	—	
В том числе:							1. Культурно-просвет. персонал	7	27	34	2	—	
Цяни, кормилицы	1	62	63	1	—		В т. ч. учителя	2	26	28	2	—	
4. Служащие проч. групп занятий	67	30	97	9	—		2. Личн. прислуга	—	50	50	—	—	
III. Хозяева	6618	974	7592	84	812		В том числе:	—	36	36	—	—	
1. Сельское хоз-во	6596	972	7568	78	812		Цяни, кормилицы	—	36	36	—	—	
Из них земледельцы	6596	972	7568	78	812		3. Служащие проч. групп занятий	49	22	71	8	—	
2. Проч. хозяева	22	2	24	6	—								

Название преобладающих занятий	П о л			В т. ч. имеющ. побочн. занят.		Название преобладающих занятий	П о л			В т. ч. имеющ. побочн. занят.	
	Муж.	Женск.	Обоего пола	Сел.- хоз.	Не с.-хоз.		Муж.	Женск.	Обоего пола	Сел.- хоз.	Не с.-хоз.
III. Хозяева . . .	4431	618	5049	21	376	2. Личная прислуга В том числе:	—	53	53	1	—
1. Сельское хоз-во .	4416	618	5034	19	376	Няни, кормилицы	—	51	51	1	—
Из них земледельцы	4416	618	5034	19	376	3. Служащие проч. групп занятий .	67	35	102	18	6
2. Прочие хозяева .	15	—	15	2	—						
IV. Одиночки .	148	146	294	11	13	III. Хозяева . . .	5157	697	5854	36	529
1. Сельское хоз-во .	118	108	226	5	11	1. Сельское хоз-во	5151	692	5843	34	529
В т. ч. земледельцы	117	108	225	5	11	В т. ч. земледельцы	5150	692	5842	34	529
2. Куст.-рем. пром.	20	38	58	5	2	2. Проч. хозяева .	6	5	11	2	—
3. Проч. одиночки	10	—	10	1	—						
V. Члены семьи помог. в занятии	3406	7169	10575	17	80	IV. Одиночки . .	143	239	382	10	25
1. Сельское хоз-во	3398	7165	10563	13	80	1. Сельское хоз-во .	123	178	301	5	24
Из них земледельцы	3398	7165	10563	13	80	Из них земледельцы	123	178	301	5	24
2. Проч. помог. члены семьи . . .	8	4	12	4	—	2. Куст.-рем. пром.	11	61	72	2	1
Прочих самоделя- тельных	41	44	85	8	—	3. Проч. одиночки	9	—	9	3	—
Всего самоделятель- ных	8196	8154	16350	72	470	V. Члены семьи помог. в занятии	4321	9298	13619	23	165
Всего несамоделя- тельных	4084	5644	9728	—	—	1. Сельское хоз-во .	4315	9289	13604	22	165
В т. ч. моложе 10 л.	3295	3431	6726	—	—	В т. ч. земледельцы	4315	9288	13603	22	165
Всего населения	12280	13798	26078	—	—	2. Прочие помог. члены семьи . . .	6	9	15	1	—
						Проч. самоделятель- ных	27	46	73	3	—
III. Белоярский район						Всего самоделя- тельных	9811	10497	20308	105	729
Сельское население						Всего несамоделя- тельных	4756	5841	10597	—	—
I. Рабочие	87	95	182	9	4	В т. ч. моложе 10 л.	4186	4260	8446	—	—
1. Сел.-хоз. рабочие в хоз. крест. типа	51	50	101	5	4	Всего населения	14567	16338	30905	—	—
2. Рабочие проч. групп занятий .	36	45	81	4	—	IV. Богдановичевский район					
II. Служащие . . .	76	122	198	24	6	Сельское население					
1. Культурно-про- светит. персон.	9	34	43	5	—	I. Рабочие	193	65	258	36	1
В т. ч. учителя . .	6	33	39	3	—	1. Сел.-хоз. рабочие в хоз. крест. типа	36	32	68	2	—

Богдановичевский район.
Буткинский район.

Шадринский округ.

Название преобладающих занятий	П о л			В т. ч. имеющ. побочн. занят.		Название преобладающих занятий	П о л			В т. ч. имеющ. побочн. занят.	
	Муж.	Женск.	Обоего пола	Сел.- хоз.	Не с.-хоз.		Муж.	Женск.	Обоего пола	Сел.- хоз.	Не с.-хоз.
2. Жел.-дорожники	107	14	121	28	—	Всего самодел- тельных	92 36	10151	19387	119	79 1
а) квалифицирован.	47	—	47	11	—	Всего несамодел- тельных	3823	4386	8209	—	—
б) полуквалифицир.	16	—	16	7	—	В т. ч. моложе 10 л.	3571	3553	7124	—	—
в) неквалифициров.	44	14	58	10	—	Всего населения	13059	14537	27596	—	—
3. Рабочие прочих групп занятий .	50	19	69	6	1	V. Буткинский район					
II. Служащие . .	155	128	283	27	—	Сельское население					
1. Руковод. персонал	31	3	34	7	—	I. Рабочие	80	79	159	2	4
2. Технический пер- сонал	32	—	32	1	—	1. Сел.-хоз. рабочие в хоз. крест. типа	28	29	57	—	2
3. Учетно-контр. и инстр. персонал	25	9	34	9	—	2. Рабочие проч. групп занятий .	52	50	102	2	2
4. Культурно-про- светит. персонал	9	31	40	1	—	II. Служащие . . .	65	132	197	11	6
В т. ч. учителя . .	4	30	34	—	—	1. Культурно-про- свет. персонал .	11	27	38	3	—
5. Личн. прислуга	—	50	50	—	—	В т. ч. учителя . .	8	27	35	2	—
В том числе:						2. Личная прислуга	—	67	67	1	1
Няни, кормилицы .	—	37	37	—	—	В том числе:					
6. Служащ. проч. групп занятий .	58	35	93	9	—	Няни, кормилицы .	—	51	51	1	1
III. Хозяева . . .	4660	636	5296	14	532	3. Служащие проч. групп занятий	54	38	92	7	5
1. Сельское хоз-во .	4635	631	5266	5	530	III. Хозяева . . .	4390	569	4959	77	641
Из них земледельцы	4635	631	5266	5	530	1. Сельское хоз-во .	4379	566	4945	73	640
2. Проч. хозяева . .	25	5	30	9	2	Из них земледельцы	4376	566	4945	73	610
IV. Одиночки . .	139	171	310	18	12	2. Проч. хозяева .	11	3	14	4	1
1. Сельское хоз-во .	64	153	217	—	7	IV. Одиночки . .	332	194	526	7	27
В т. ч. земледельцы	64	151	215	—	7	1. Сельское хоз-во .	291	170	461	1	25
2. Куст.-рем. пром.	64	15	79	16	5	Из них земледельцы	291	170	461	1	25
3. Проч. одиночки	11	3	14	2	—	2. Кустарно-рем. пром.	33	23	56	5	2
V. Члены семьи помог. в занятти	4041	9120	13161	20	246	3. Проч. одиночки	8	1	9	1	—
1. Сельское хоз-во .	4029	9106	13135	13	246	V. Члены семьи помог. в занятии	3309	7343	10652	36	251
В т. ч. земледельцы	4029	9105	13134	13	246	1. Сельское хоз-во .	3300	7335	10635	33	251
2. Прочие помог. члены семьи . .	12	14	26	7	—	Из них земледельцы	3300	7335	10635	33	251
Проч. самодель- ных	48	31	79	4	—						

Название преобладающих занятий	П о л			В т. ч. имеющ. побочн. занят.		Название преобладающих занятий	П о л			В т. ч. имеющ. побочн. занят.	
	Муж.	Женск.	Обоего пола	Сел.- хоз.			Муж.	Женск.	Обоего пола	Сел.- хоз.	
				Не с.-хоз.	с.-хоз.					Не с.-хоз.	с.-хоз.
2. Проч. помог. члены семьи	9	8	17	3	—	2. Куст -рем. пром.	34	24	58	13	2
Проч. самостоятель- ных	41	54	95	3	—	3. Проч. одиночки	7	2	9	2	—
Всего самостоятель- ных	8217	8371	16588	136	929	V. Члены семьи помог. в занятии	3393	7146	10539	40	120
Всего несамодея- тельных	3732	5529	9261	—	—	1. Сельское хоз-во .	3386	7142	10528	35	120
В т. ч. моложе 10 л.	3229	3341	6570	—	—	Из них земледельцы	3386	7142	10528	35	120
Всего населения	11949	13900	25849	—	—	2. Проч. помог. чле- ны семьи	7	4	11	5	—
VI. Верх-Теченский район						Прочих самодея- тельных	32	37	69	2	—
Сельское население						Всего самостоятель- ных	7835	8143	15978	152	455
I. Рабочие	153	151	304	8	5	Всего несамодея- тельных	3485	4711	8196	—	—
1. Сел.-хоз. рабочие в хоз. крест. типа	120	76	196	3	1	В т. ч. моложе 10 л.	2956	2981	5937	—	—
2. Рабочие прочих групп занятий . В том числе:	33	75	108	5	4	Всего населения	11320	12854	24174	—	—
Подоп.-переменные рабочие	21	57	78	1	4	VII. Далматовский район					
II. Служащие . . .	89	103	192	36	2	Сельское население					
1. Руков. персонал	27	3	30	10	—	I. Рабочие	127	93	220	25	4
2. Культ.-просвст. персонал	12	27	39	9	—	1. Сел.-хоз. рабочие в хоз. крест. типа	67	57	124	7	1
В т. ч. учителя .	5	27	32	7	—	2. Рабочие прочих групп занятий .	60	36	96	18	3
3. Личн. прислуга В том числе:	—	49	49	1	—	II Служащие . .	142	177	319	50	5
Няни, кормилицы	—	31	31	—	—	1. Руков. персонал	28	3	31	7	1
4. Служащие проч. групп занятий	50	24	74	16	2	2. Торговый и хо- зяйств. персонал	27	4	31	11	1
III. Хозяева . . .	4042	554	4596	49	316	3. Учетно - контр и инструктор- ский персонал .	21	7	28	10	1
1. Сельское хоз-во	4018	554	4572	37	316	4. Культурно-про- свст. персо- нал	14	49	63	14	1
Из них земледельцы	4018	554	4572	37	316	В т. ч. учителя . .	12	48	60	13	1
2. Проч. хозяева . .	24	—	24	12	—	5. Личная прислуга В том числе:	2	80	82	1	—
IV. Одиночки . .	126	152	278	17	12	Няни, кормилицы .	2	57	59	1	—
1. Сельское хоз-во .	85	126	211	2	10	6. Служащие проч. групп занятий .	50	34	84	7	1
Из них земледельцы	85	126	211	2	10						

Далматовский район.
Каменский район.

Шадрицкий округ.

Название преобладающих занятий	П о л			В т. ч. имеющ. побочн. занят.				Название преобладающих занятий	П о л			В т. ч. имеющ. побочн. занят.			
	Муж.	Женск.	Обоего пола	Сел. хоз.	Не с. хоз.	Не с. хоз.	С. хоз.		Муж.	Женск.	Обоего пола	Сел. хоз.	Не с. хоз.	Не с. хоз.	С. хоз.
III. Хозяева . . .	7313	1244	8557	84	854			2. Торговый и хозяйств. персонал	49	4	53	5	—		
1. Сельское хоз-во .	7296	1240	8536	78	852			В т. ч. продавцы .	30	3	33	4	—		
Из них земледельцы	7296	1240	8536	78	852			3. Учетно-контр. и инструктор. персонал.	37	11	48	4	—		
2. Проч. хозяева .	17	4	21	6	2			4. Медико-санит. персонал . . .	14	35	49	3	—		
IV. Одиночки . .	284	360	644	30	50			5. Культурно-прос. персонал . . .	10	38	48	—	—		
1. Сельское хоз-во .	212	341	553	14	47			В т. ч. учителя . .	7	28	35	—	—		
В т. ч. земледельцы	210	340	550	13	46			6. Младший обслуж. персонал .	34	35	69	4	1		
2. Куст.-рем. пром.	44	18	62	11	1			В т. ч. сторожа . ,	23	26	49	4	1		
3. Проч. одиночки	28	1	29	5	2			7. Личн. прислуга	—	45	45	—	—		
V. Члены семьи помог. в занятии	6358	13795	20153	49	253			8. Служащие проч. групп занятий .	41	27	68	4	—		
1. Сельское хоз-во	6343	13777	20120	39	252			III. Хозяева . . .	297	49	346	3	24		
Из них земледельцы	6343	13777	20120	39	252			1. Сельское хоз-во .	237	39	276	—	22		
2. Проч. помог. члены семьи . .	15	18	33	10	1			Из них земледельцы	237	39	276	—	22		
Прочих самодельных	66	74	140	2	—			2. Куст.-рем. пром.	34	3	37	1	1		
Всего самодельных	1429	15743	30033	240	1166			3. Торговля	21	7	28	2	—		
Всего несамодел. тельных	6106	8020	14126	—	—			4. Проч. хозяева .	5	—	5	—	1		
В т. ч. моложе 10 л.	5319	5608	10927	—	—			IV. Одиночки . .	157	69	226	6	5		
Всего населения	20396	23763	44159	—	—			1. Сельское хоз-во	15	11	26	—	3		
VIII. Каменский район								2. Куст.-рем. пром.	96	32	128	1	1		
A. Городское население (раб. пос. Каменск)								3. Торговля	24	23	47	3	—		
I. Рабочие	182	47	229	19	1			4. Проч. одиночки	22	3	25	2	1		
1. Металлисты . .	43	—	43	3	—			V. Члены семьи помог. в занятии	225	414	639	6	14		
2. Строители . .	30	—	30	3	—			1. Сельское хоз-во	182	375	557	—	13		
3. Рабочие проч. групп занятий .	109	47	156	13	1			Из них земледельцы	182	375	557	—	13		
II. Служащие . .	223	200	423	29	1			2. Куст. рем. пром.	31	10	41	—	—		
1. Руководящий персонал	38	5	43	9	—			3. Торговля	6	29	35	5	—		
								4. Проч. помог. члены семьи . .	6	—	6	1	1		

**Каменский район.
Камышловский район.**

Иадрийский округ.

Название преобладающих занятий	П о л			В т. ч. имеющ. побочн. занят.		Название преобладающих занятий	П о л			В т. ч. имеющ. побочн. занят.	
	Муж.	Женск.	Обоего пола	Сел.- хоз.	Не с.-хоз.		Муж.	Женск.	Обоего пола	Сел.- хоз.	Не с.-хоз.
Прочие самодель- тельных	273	331	604	—	1	V. Члены семьи помог. в занятии	7386	15797	23183	23	299
Всего самодель- ных	1357	1110	2467	63	46	1. Сельское хоз-во .	7379	15793	23172	22	299
Всего несамодель- тельных	1024	1872	2896	—	—	Из них земледельцы	7379	15793	23172	22	299
В т. ч. моложе 10 л.	621	606	1227	—	—	2. Прочие помог. члены семьи . .	7	4	11	1	—
Всего населения	2381	2982	5363	—	—	Прочие самодель- тельных	146	105	251	3	—
Б. Сельское население						Всего самодель- ных	16891	17871	34762	160	1404
I. Рабочие	128	79	207	32	2	Всего несамодель- тельных	7528	9721	17249	—	—
1. Сел.-хоз. рабочие в хоз. крест. типа	26	24	50	2	—	В т. ч. моложе 10 л.	6661	6756	13417	—	—
2. Жел.-дорожники	33	—	33	12	1	Всего населения	24419	27592	52011	—	—
3. Рабочие прочих групп занятий .	69	55	124	18	1	По всему району:					
В т. ч. чернорабочие	25	39	64	6	1	Самодельных .	18248	18981	37229	223	1450
II. Служащие . . .	97	157	254	35	1	Несамодельных	8552	11593	20145	—	—
1. Культурно-про- свет. персонал .	19	48	67	12	—	Всего населения	26800	30574	57374	—	—
В т. ч. учителя .	14	42	56	9	—	IX. Камышловский район					
2. Личная прислуга В том числе:	—	92	92	3	—	А. Городское население (гор. Камышлов)					
Пяши, кормилицы	—	77	77	3	—	I Рабочие	1149	82	1231	15	9
3. Служащие проч. групп занятий .	78	17	95	20	1	1. Металлисты	256	1	257	2	—
III. Хозяева . . .	8856	1384	10240	47	1057	а) квалифицирован.	243	1	244	2	—
1. Сельское хоз-во .	8843	1382	10225	39	1056	В т. ч. слесаря	175	1	176	1	—
Из них земледельцы	8843	1382	10225	39	1056	б) полуквалифицир.	13	—	13	—	—
2. Проч. хозяева .	13	2	15	8	1	2. Деревообделочник	29	—	29	—	—
IV. Одиночки . .	273	349	627	20	45	3. Кожевники . . .	75	6	81	1	—
1. Сельское хоз-во .	240	309	549	5	42	4. Пищевики . . .	28	7	35	—	2
Из них земледельцы	240	309	549	5	42	5. Строители . . .	75	—	75	1	1
2. Куст.-рем. пром.	30	38	68	11	3	6. Жел.-дорожники	361	10	371	2	1
3. Проч. одиночки	8	2	10	4	—	а) квалифицирован.	272	—	272	—	1
						В том числе:					
						Кондуктора поездов.	185	—	185	—	—
						Машинисты паров.	75	—	75	—	—
						б) полуквалифицир.	78	2	80	1	—
						в) неквалифициров.	11	8	19	1	—

Камышловский район.

Шадринский округ.

Название преобладающих занятий	П о л			В т. ч. имеющ. побочн. занят.		Название преобладающих занятий	П о л			В т. ч. имеющ. побочн. занят.	
	Муж.	Женск.	Обоего пола	Сел.- хоз.	Не с.-хоз.		Муж.	Женск.	Обоего пола	Сел.- хоз.	Не с.-хоз.
7. Местнотранс- портники . . .	27	—	27	3	2	12. Личная прислуга Из них:	—	144	144	1	—
8. Рабочие сило- вых установок	135	4	139	—	—	Повара, кухарки .	—	51	51	—	—
а) квалифицирован.	42	—	42	—	—	Няни, кормилицы .	—	57	57	1	—
б) полуквалифицир.	93	4	97	—	—	Личная прислуга на разной работе . .	—	36	36	—	—
В т. ч. смазчики .	49	4	53	—	—	13. Служащ. проч. групп занятий	10	3	13	—	1
9. Рабочие проч. групп занятий	163	54	217	6	3						
В т. ч. чернорабочие	97	5	102	1	1						
II. Служащие . .	731	593	1324	13	10	III. Хозяева . . .	95	21	116	2	11
1. Руков. персонал	94	11	105	—	1	1. Сельское хоз-во .	32	5	37	—	9
2. Технический персонал . . .	64	—	64	2	—	2. Куст.-рем. пром.	33	2	35	—	1
3. Торг. и хозяйст- венный персонал	145	17	162	4	1	3. Торговля	30	13	43	2	1
В том числе:						4. Проч. хозяева .	—	1	1	—	—
Продавцы	58	10	68	1	1	IV. Одиночки . .	145	70	215	3	3
Кладовщики	24	1	25	—	—	1. Сельское хоз-во .	23	6	29	—	6
4. Учетно-контр. и инструкторский персонал	149	58	207	1	2	2. Куст.-рем. пром.	76	32	108	2	1
В том числе:						3. Торговля	34	32	66	—	1
Счетоводы	57	27	84	1	—	4. Проч. одиночки .	12	—	12	1	—
Конторщики	39	18	57	—	1	V. Члены семьи помог. в занятии	44	69	113	1	6
5. Делопроизводст- венный персонал .	37	35	72	—	—	1. Сельское хоз-во .	31	36	67	—	5
6. Медико-санитар- ный персонал . .	24	90	114	1	—	Из них земледельцы	31	36	67	—	5
а) старший медиц.	13	6	19	—	—	2. Торговля	10	25	35	1	—
б) средний медиц. .	5	50	55	—	—	3. Проч. помог. чле- ны семьи	3	8	11	—	1
в) младший медиц. .	6	34	40	1	—	Проч. самостоятель- ных	717	559	1276	1	1
В том числе:						Всего самостоятель- ных	2881	1394	4275	35	45
Санитары, сиделки	4	34	38	1	—	Всего несамодея- тельных	1737	3927	5664	—	—
7. Культурно-прос. персонал	23	84	107	—	2	В т. ч. моложе 10 л.	1011	1097	2023	—	—
В т. ч. учителя . .	21	60	81	—	1	Всего населения	4618	5321	9939	—	—
8. Работники связи	16	10	26	—	—						
9. Охрана безопасн.	77	1	78	1	1						
В т. ч. милиционеры	28	—	28	—	—						
10. Работники ги- гиены	1	25	26	—	—						
11. Младший обслу- жив. персонал . .	91	115	206	3	2						
В т. ч. сторожа . .	72	42	114	3	1						

Каменноловеский район.
Каргапольский район.

Шадринский округ.

Название преобладающих занятий	П о л			В т. ч. имеющ. побочн. занят.		Название преобладающих занятий	П о л			В т. ч. имеющ. побочн. занят.	
	Муж.	Женск.	Обоего пола	Сел.- хоз.	Не с.-хоз.		Муж.	Женск.	Обоего пола	Сел.- хоз.	Не с.-хоз.
Б. Сельское население						2. Куст-рем. пром.	89	68	157	20	9
I. Рабочие	470	216	686	101	9	3. Строительство	30	—	30	7	—
1. Сел.-хоз. рабочие в хоз. крест. типе	89	145	234	3	4	4. Проч. одиночки	15	3	18	—	—
2. Металлисты	62	—	62	13	—	V. Члены семьи по- мог. в занятии	6309	15441	22250	44	305
3. Жел.-дорожники	183	6	189	38	5	1 Сельское хоз-во	6792	15426	22218	43	305
В т. ч. кондуктора	79	—	79	22	1	Из них земледельцы	6792	15426	22218	43	305
4. Рабочие прочих групп занятий	136	65	201	47	—	2. Прочие помог. члены семьи	17	15	32	1	—
В том числе:						Проч. самостоятель- ных	95	85	180	7	—
Чернорабочие	43	21	64	5	—	Всего самодей- тельных	16327	17637	33964	303	1312
Поден.-переменные рабочие	18	42	60	1	—	Всего несамодея- тельных	6935	8772	15707	—	—
II. Служащие	144	183	327	50	1	В т. ч. моложе 10 л.	5982	5973	11955	—	—
1. Технический персонал	26	1	27	4	—	Всего населения	23262	26409	49671	—	—
2. Торговый и хо- зяйств. персон.	28	4	32	6	—	По всему району:					
3. Учетно-контр. и инстр. персон.	31	6	37	6	—	Самодельных	19208	19031	38239	338	1347
4. Культурно-про- светит. персон.	14	53	67	9	1	Несамодельных	8672	12699	21371	—	—
В т. ч. учителя	8	53	61	8	—	Всего населения	27880	31730	59610	—	—
5. Младший обслу- жив. персонал	13	24	37	10	—	X. Каргапольский район					
В т. ч. сторожа	8	20	28	8	—	Сельское население					
6. Личная прислуга	—	68	68	—	—	I. Рабочие	159	220	379	4	10
Няни, кормилицы	—	52	52	—	—	1. Сел.-хоз. рабочие в хоз. крест. типа	57	116	173	—	5
7. Служащ. проч. групп занятий	32	27	59	15	—	2. Рабочие прочих групп занятий	102	104	206	4	5
III. Хозяева	8504	1331	9835	65	956	В том числе:					
1. Сельское хоз-во	8460	1327	9787	60	955	Чернорабочие	29	30	59	1	1
В т. ч. земледельцы	8459	1327	9786	60	955	Поденно-переменные рабочие	32	72	104	—	3
2. Куст.-рем. пром.	37	2	39	3	1	II. Служащие	120	162	282	17	6
3. Прочие хозяева	7	2	9	2	—	1. Учетно-контр. и инструкторский персонал	20	8	28	4	—
IV. Одиночки	305	381	686	36	31						
1. Сельское хоз-во	171	310	481	9	22						
В т. ч. земледельцы	168	307	475	9	22						

**Каргановский район.
Катайский район.**

Шадринский округ.

Название преобладающих занятий	П о л			В т. ч. имеющ. побочн. занят.		Название преобладающих занятий	П о л			В т. ч. имеющ. побочн. занят.	
	Муж.	Женск.	Обоего пола	Сел.- хоз.			Муж.	Женск.	Обоего пола	Сел.- хоз.	
				Сел.- хоз.	Не с.-хоз.					Сел.- хоз.	Не с.-хоз.
2. Культурно-просветит. персонал В т. ч. учителя . .	13	30	43	—	2	XI. Катайский район Сельское население					
3. Младший обслужив. персонал . В т. ч. сторожка . .	8	28	36	—	2						
4. Личн. прислуга В том числе: Пяни, кормилицы .	1	72	73	—	—	I. Рабочие	167	125	292	16	3
5. Служащие проч. групп занятий .	65	31	96	10	1	1. Сел.-хоз. рабочие в хоз. крестьян. типа	83	57	140	3	1
III. Хозяева . .	5295	850	6145	32	583	2. Рабочие проч. групп занятий В том числе: Поден.-переменные рабочие	84	68	152	13	2
1. Сельское хоз-во В т. ч. земледельцы	5266	847	6113	25	580		28	62	90	4	—
2. Куст.-рем. пром.	23	3	26	4	3	II. Служащие . .	195	214	409	82	3
3. Прочие хозяева .	6	—	6	3	—	1. Руководящий персонал	39	11	50	16	—
IV. Одиночки . .	221	299	520	25	30	2. Торговый и хоз. персонал	42	3	45	18	—
1. Сельское хоз-во В т. ч. земледельцы	136	236	372	2	29	3. Учетно-контр. и инструкторск персонал	32	7	39	9	—
2. Куст.-рем. пром.	61	62	123	13	1	4. Медико-санитарный персонал	10	15	25	3	—
3. Прочие одиночки	24	1	25	10	—	5. Культурно-просвет. персонал . В т. ч. учителя .	17	48	65	13	—
V. Члены семьи помог. в занятии	4295	9835	14130	6	127	8	45	53	9	—	
1. Сельское хоз-во В т. ч. земледельцы	4275	9813	14088	5	125	6. Младш. обслужив. персонал	11	28	39	12	1
2. Кустарно-рем. пром.	15	18	33	—	2	7. Личная прислуга В том числе: Няни, кормилицы .	—	92	92	1	—
3. Прочие помог. члены семьи . .	5	4	9	1	—	8. Служащие проч. групп занятий .	—	67	67	1	—
Прочих самодельных	56	69	125	3	1		44	10	54	10	2
Всего самодельных	10146	11435	21581	87	757	III. Хозяева	7204	1270	8474	49	648
Всего несамодел-ных	4450	5982	10432	—	—	1. Сельское хоз-во . Из них земледельцы	7159	1264	8423	23	648
В т. ч. молодежи 10 л.	3613	3782	7395	—	—	2. Куст.-рем. пром.	32	3	35	20	—
Всего населения	14596	17417	32013	—	—	3. Проч. хозяева .	13	3	16	6	—

**Катайский район.
Курьинский район**

Шадринский округ.

Название преобладающих занятий	П о л			В т. ч. имеющ. побочн. занят.			Название преобладающих занятий	П о л			В т. ч. имеющ. побочн. занят.		
	Муж.	Женск.	Обоего пола	Сел.- хоз.	Не с.-хоз.			Муж.	Женск.	Обоего пола	Сел.- хоз.	Не с.-хоз.	
IV. Одиночки . .	242	269	511	40	36		II. Служащие . .	216	182	398	44	6	
1. Сельское хоз-во	150	221	371	4	28		1. Руководящий персонал	43	5	48	9	1	
Из них земледельцы	150	221	371	4	28		2. Технический пер- сонал	27	—	27	—	1	
2. Куст.-рем. пром.	65	40	105	25	7		3. Учетно-контр. и инструктор. персонал	54	12	66	9	—	
3. Прочие одиночки	27	8	35	11	1		В т. ч. счетоводы .	34	6	40	8	—	
V. Члены семьи помог. в занятии	6184	13404	19588	31	201		4. Культурно-про- светит. персонал	18	60	78	11	—	
1. Сельское хоз-во .	6164	13385	19549	19	199		В т. ч. учителя .	8	47	55	9	—	
Из них земледельцы	6164	13385	19549	19	199		5. Младший обслу- жив. персонал .	31	31	62	8	2	
2. Куст.-рем. пром.	17	12	29	9	2		В т. ч. сторожа .	27	18	45	8	2	
3. Проч. помог. члены семьи . .	3	7	10	3	—		6. Личная прислуга В том числе:	—	42	42	—	—	
Проч. самостоятель- ных	112	125	237	7	5		Няни, кормилицы	—	27	27	—	—	
Всего самостоятель- ных	14104	15457	29561	225	896		7. Служащие про- чих групп заня- тий	43	32	75	7	2	
Всего несамодея- тельных	5919	7369	13288	—	—		III. Хозяева . .	5647	825	6472	49	913	
В т. ч. молодежи 10 л.	5067	5177	10244	—	—		1. Сельское хоз-во .	5615	822	6437	44	913	
Всего населения	20023	22776	42799	—	—		Из них земледельцы	5615	822	6437	44	913	
XII. Курьинский район							2. Куст.-рем. пром	27	3	30	4	—	
Сельское население							3. Проч. хозяева .	5	—	5	1	—	
1. Рабочие	248	117	365	52	3		IV. Одиночки . .	150	170	320	12	27	
1. Сел.-хоз. рабоч. в хоз. крестьян- ского типа . .	25	41	66	—	1		1. Сельское хоз-во .	94	151	245	3	23	
2. Металлисты . .	49	—	49	7	—		В т. ч. земледельцы	93	150	243	3	22	
3. Писчебумажники	28	7	35	10	1		2. Куст.-рем. пром.	45	18	63	6	3	
4. Строители . .	26	—	26	1	—		3. Проч. одиночки .	11	1	12	3	1	
5. Жел.-дорожники	32	—	32	8	1		V. Члены семьи помог. в занятии	4695	10522	15217	21	573	
6. Рабочие прочих групп занятий .	88	69	157	26	—		1. Сельское хоз-во .	4684	10510	15194	18	573	
В т.ч. сортировщицы	—	54	54	9	—		Из них земледельцы	4684	10510	15194	18	573	
							2. Проч. помог. члены семьи . .	11	12	23	3	—	

Название преобладающих занятий	П о л			В т. ч. имеющ. побочн. занят.			Название преобладающих занятий	П о л			В т. ч. имеющ. побочн. занят.		
	Муж.	Женск.	Обоего пола	Сел.- хоз.	Не с.-хоз.	Муж.		Женск.	Обоего пола	Сел.- хоз.	Не с.-хоз.		
Прочих самодей- тельных	124	216	340	6	1		V. Члены семьи помог. в занятии	3296	6672	9968	8	115	
Всего самодей- тельных	11080	12032	23112	184	1523		1. Сельское хоз-во .	3289	6664	9953	5	115	
Всего несамодей- тельных	4412	5335	9747	—	—		Из них земледельцы	3289	6664	9953	5	115	
В т. ч. моложе 10 л.	3905	3929	7834	—	—		2. Проч. помог. члены семьи . .	7	8	15	3	—	
Всего населения	15492	17367	32859	—	—		Проч. самодейтель- ных	42	48	90	4	—	
XIII. Мехонский район							Всего самодейтель- ных	7983	7919	15902	81	557	
Сельское население							Всего несамодей- тельных	3819	5851	9670	—	—	
1. Рабочие	122	137	259	5	3		В т. ч. моложе 10 л.	3006	3129	6135	—	—	
1. Сел.-хоз. рабочие в хоз. крест. типа	71	52	123	—	1		Всего населения	11802	13770	25572	—	—	
2. Рабочие прочих групп занятий	51	85	136	5	2		XIV. Ольховский район						
В том числе:							Сельское население						
Перем.-поден. ра- бочие	27	55	82	1	2		I. Рабочие	204	113	317	5	5	
II. Служащие	100	132	232	29	1		1. Сел.-хоз. рабочие в хоз. крест. типа	137	64	201	2	3	
1. Культурно-про- светит. персонал	14	23	37	11	—		2. Текстильщики .	18	11	29	—	—	
В т. ч. учителя . .	11	21	32	10	—		3. Рабочие проч. групп занятий .	49	38	87	3	2	
2. Личн. прислуга	—	70	70	—	—		II. Служащие . . .	115	274	389	41	4	
В том числе:							1. Руковод. персонал	24	2	26	8	—	
Няни, кормилицы .	—	48	48	—	—		2. Культурно-про- светит. персонал	12	42	54	12	2	
3. Служащие проч. групп занятий .	86	39	125	18	1		В т. ч. учителя . .	9	41	50	10	2	
III. Хозяева	4163	706	4869	22	399		3. Младший обслу- живающ. персон.	18	23	41	4	1	
1. Сельское хоз-во .	4153	704	4857	22	399		В т. ч. сторожа .	10	18	28	2	1	
Из них земледельцы	4153	704	4857	22	399		4. Личн. прислуга	—	173	173	—	1	
2. Проч. хозяева .	10	2	12	—	—		В том числе:						
IV. Одиночки	260	224	484	13	39		Повара, кухарки .	—	28	28	—	1	
1. Сельское хоз-во .	204	207	411	4	39		Няни, кормилицы .	—	141	141	—	—	
В т. ч. земледельцы	203	204	407	4	39		5. Служащ. проч. групп занятий .	61	34	95	17	—	
2. Кустарно-рем. пром.	44	15	59	8	—								
3. Проч. одиночки	12	2	14	1	—								

**Ольховский район.
Песчанский район.**

Шадринский округ.

Название преобладающих занятий	П о л			В т. ч. имеющ. побочн. занят.		Название преобладающих занятий	П о л			В т. ч. имеющ. побочн. занят.	
	Муж.	Женск.	Обоего пола	занят.			Муж.	Женск.	Обоего пола	занят.	
				Сел.- хоз.	Не с.-хоз.					Сел.- хоз.	Не с.-хоз.
III. Хозяева . . .	5903	1011	6914	101	1540	2. Рабочие проч. групп занятий .	69	49	118	—	—
1. Сельское хоз-во .	5810	982	6792	37	1539	В т. ч. чернорабочие	53	27	80	—	—
Из них земледельцы	5810	982	6792	37	1539						
2. Куст.-рем. пром.	91	29	120	63	1	II. Служащие . . .	48	78	126	8	—
В том числе:						1. Культ.-просвет. персонал	11	27	38	3	—
Хоз. шерстобитных и суконвалън. зав.	38	24	62	25	1	В т. ч. учителя . .	8	24	32	3	—
3. Проч. хозяева .	2	—	2	1	—	2. Личная прислуга	—	39	39	—	—
						В том числе:					
IV. Одиночки . . .	257	376	633	39	77	Няни, кормилицы .	—	30	30	—	—
1. Сельское хоз-во .	160	298	458	1	69	3. Служащ. проч. групп занятий	37	12	49	5	—
В т. ч. земледельцы	160	297	457	—	—						
2 Куст.-рем. пром.	66	76	142	33	7	III. Хозяева . . .	4694	591	5285	24	421
3. Строительство	26	—	26	5	1	1. Сельское хоз-во	4684	589	5273	22	420
4. Проч. одиночки .	5	2	7	—	—	В т. ч. земледельцы	4683	589	5272	21	420
V. Члены семьи помог. в занятии	4728	11567	16295	71	1125	2. Прочие хозяева .	10	2	12	2	1
1. Сельское хоз-во .	4700	11500	16200	18	1125	IV. Одиночки . . .	132	154	286	10	22
В т. ч. земледельцы	4700	11499	16199	18	1125	1. Сельское хоз-во .	97	147	244	4	21
2. Куст.-рем. пром.	24	66	90	53	—	Из них земледельцы	97	147	244	4	21
В том числе:						2. Куст.-рем. пром	28	7	35	4	1
Сапожники	15	47	62	49	—	3. Проч. одиночки	7	—	7	2	—
3. Прочие помог. члены семьи . . .	4	1	5	—	—	V. Члены семьи помог. в занятии	3934	8786	12720	12	74
Прочих самодель- тельных	89	88	177	10	—	1. Сельское хоз-во .	3929	8784	12713	12	74
Всего самодель- тельных	11296	13429	24725	267	2751	В т. ч. земледельцы	3928	8784	12712	12	74
Всего несамодея- тельных	6770	9132	15902	—	—	2. Проч. помог. члены семьи . . .	5	2	7	—	—
В т. ч. моложе 10 л.	5550	5501	11051	—	—	Прочих самодель- тельных	33	46	79	3	1
Всего населения	18066	22561	40627	—	—	Всего самодель- ных	8979	9791	18770	57	519
XV. Песчанский район						Всего несамодея- тельных	4318	5131	9449	—	—
Сельское население						В т. ч. моложе 10 л.	3615	3635	7250	—	—
I. Рабочие	138	136	274	—	1	Всего населения	13297	14922	28219	—	—
1. Сел.-хоз. рабочие в хоз. крестьян. тина	69	87	156	—	1						

**Покровский район.
Пышминский район.**

Шадринский округ.

Название преобладающих занятий	П о л			В т. ч. имеющ. побочн. занят.			Название преобладающих занятий	П о л			В т. ч. имеющ. побочн. занят.		
	Муж.	Женск.	Обоего пола	Сел.- хоз.	Не с.-хоз.			Муж.	Женск.	Обоего пола	Сел.- хоз.	Не с.-хоз.	
XVI. Покровский район							<i>Проч. самостоятель- ных</i>	49	41	90	1	—	
Сельское население							Всего самостоятель- ных	10602	12451	23053	86	1634	
I. Рабочие	66	59	125	6	1		<i>Всего несамодейтел- ных</i>	4133	4379	8512	—	—	
1. Сел.-хоз. рабоч. в хоз. крест. ти- па	24	26	50	1	—		<i>В т. ч. моложе 10 л.</i>	3986	4020	8006	—	—	
2. Рабочие проч. групп занятий .	42	33	75	5	1		Всего населения	14735	16830	31565	—	—	
II. Служащие . .	89	118	207	21	1		XVII. Пышминский район						
1. Учетно-контр. и инструкторский персонал	19	6	25	4	1		Сельское население.						
2. Культурно-про- светит. персонал	10	42	52	3	—		I. Рабочие	156	201	357	9	7	
В т. ч. учителя . .	7	41	48	3	—		1. Сел.-хоз. рабоч. в хоз. крест. типа	86	165	251	3	3	
3. Личн. прислуга В том числе:	—	39	39	1	—		2. Жел.-дорожники	31	2	33	4	1	
Няни, кормилицы .	—	30	30	1	—		3. Рабочие прочих групп занятий	39	34	73	2	3	
4. Служащ. проч. групп занятий .	60	31	91	13	—		II. Служащие . .	84	102	186	17	4	
III. Хозяева . . .	5335	960	6295	18	1119		1. Учетно-контр. и инструк. персон.	15	10	25	4	2	
1. Сельское хоз-во .	5327	959	6286	14	1119		2. Личн. прислуга В том числе:	—	40	40	1	—	
В т. ч. земледельцы	5327	958	6285	14	1119		Няни, кормилицы .	—	29	29	1	—	
2. Прочие хозяева .	8	1	9	4	—		3. Служащие проч. групп заня- тий	69	52	121	12	2	
IV. Одиночки . .	111	211	322	22	22		III. Хозяева . .	2880	425	3305	29	378	
1. Сельское хоз-во .	74	195	269	12	19		1. Сельское хоз-во .	2840	421	3261	16	376	
В т. ч. земледельцы	74	194	268	12	19		Из них земледельцы	2840	421	3261	16	376	
2. Куст.-рем. пром.	22	16	38	5	3		2. Куст.-рем. пром	32	4	36	11	2	
3. Проч. одиночки .	15	—	15	5	—		3. Проч. хозяева .	8	—	8	2	—	
V. Члены семьи помог. в занятии	4952	11062	16014	18	491		IV. Одиночки . .	165	173	338	12	26	
1. Сельское хоз-во .	4945	11058	16003	16	491		1. Сельское хоз-во	75	144	219	3	20	
Из них земледельцы	4945	11058	16003	16	491		Из них земледельцы	75	144	219	3	20	
2. Проч. помог. член. семьи . .	7	4	11	2	—		2. Куст.-рем. пром.	70	27	97	8	5	
							3. Проч. одиночки	20	2	22	1	1	

Пышминский район.
Четкаринский район.
Шадринский район.

Шадринский округ.

Название преобладающих занятий	П о л			В т. ч. имеющ. побочн. занят		Название преобладающих занятий	П о л			В т. ч. имеющ. побочн. занят	
	Муж.	Женск.	Обоего пола				Муж.	Женск.	Обоего пола		
				Сел.- хоз.	Не с.-хоз.					Сел.- хоз.	Не с.-хоз.
V. Члены семьи помог. в занятии	1865	4843	6708	22	108	2. Куст.-рем. пром.	30	28	58	9	2
1. Сельское хоз-во	1846	4823	6669	19	108	3. Проч. одиночки .	8	—	8	—	—
Из них земледельцы	1846	4823	6669	19	108	V. Члены семьи помог. в занятии	3271	7479	10750	12	99
2. Проч. помог. члены семьи . .	19	20	39	3	—	1. Сельское хоз-во .	3263	7472	10735	12	99
Проч. самостоятель- ных	44	53	97	—	—	Из них земледельцы	3263	7472	10735	12	99
Всего самостоятель- ных	5194	5797	10991	89	523	2. Прочие помог. члены семьи . .	8	7	15	—	—
Всего несамодея- тельных	2241	2920	5161	—	—	Проч. самостоятель- ных	31	24	55	6	—
В т. ч. моложе 10 л.	1807	1788	3595	—	—	Всего самостоятель- ных	7509	8524	16033	60	459
Всего населения	7435	8717	16152	—	—	Всего несамодея- тельных	3135	3909	7044	—	—
XVIII. Четкаринский район						В т. ч. моложе 10 л.	2643	2792	5435	—	—
Сельское население						Всего населения	10644	12433	23077	—	—
I. Рабочие	82	91	173	3	—	XIX. Шадринский район					
1. Сел.-хоз. рабоч. в хоз. крест. типа	71	89	160	—	—	Сельское население					
2. Рабочие проч. групп занятий	11	2	13	3	—	I. Рабочие	261	186	447	41	10
II. Служащие . .	59	80	139	15	—	1. Сел.-хоз. рабочие в хоз. крестьян. типа	99	64	163	4	5
1. Культурно-прос- ветит. персон. .	8	25	33	3	—	2. Текстильщики .	22	34	56	18	—
В т. ч. учителя . .	4	25	29	2	—	3. Рабочие проч. групп занятий	140	88	228	19	5
2. Личная прислуга	—	31	31	—	—	В т. ч. чернорабочие	52	42	94	5	3
В том числе:						II. Служащие . .	119	285	404	27	4
Няни, кормилицы .	—	25	25	—	—	1. Руководящ. пер- сонал	22	6	28	5	—
3. Служащие проч. групп занятий	51	24	75	12	—	2. Учетно-контр. и инструктор персонал	30	6	36	6	—
III. Хозяева . . .	3955	662	4617	15	330	В т. ч. счетоводы .	22	4	26	1	—
1. Сельское хоз-во .	3942	660	4602	13	329	3. Культурно-про- светит. персон.	20	57	77	7	1
Из них земледельцы	3942	660	4602	13	329	В т. ч. учителя . .	12	56	68	6	1
2. Проч. хозяева .	13	2	15	2	1	4. Младший обслу- жив. персонал .	11	28	39	2	1
IV. Одиночки . .	111	188	299	9	30	В т. ч. сторожа .	9	23	32	2	1
1. Сельское хоз-во .	73	160	233	—	28						
В т. ч. земледельцы	72	156	228	—	26						

Шадринский район.

Шадринский округ.

Название преобладающих занятий	П о л			В т. ч. имеющ. побочн. занят.		Название преобладающих занятий	П о л			В т. ч. имеющ. побочн. занят.	
	Муж.	Женск.	Обоего пола				Муж	Женск.	Обоего пола		
				Сел.- хоз.	Не с.-хоз.					Сел.- хоз.	Не с.-хоз.
5. Личная прислуга В том числе: Няни, кормилицы .	—	175	175	1	2	3. Строительство	47	—	47	5	1
6. Служащие проч. групп занятий .	36	13	49	10	—	4. Проч. одиночки	9	3	12	2	—
III. Хозяева . . .	7873	1274	9147	75	1774	V. Члены семьи помог в занятии	6275	14037	20312	39	1220
1. Сельское хоз-во . В т. ч. земледельцы	7804 7803	1259 1259	9063 9062	34 34	1771 1770	1. Сельское хоз-во . В т. ч. земледельцы	6262 6262	14003 14002	20265 20264	36 35	1220 1220
2. Куст.-рем. пром.	65	15	80	40	2	2. Куст.-рем. пром.	9	32	41	3	—
3. Прочие хозяева	4	—	4	1	1	3. Прочие помог. члены семьи . .	4	2	6	—	—
IV. Одиночки . .	373	398	771	41	75	Проч. самодейтель- ных	147	118	265	2	—
1. Сельское хоз-во . В т. ч. земледельцы	231 229	272 269	503 498	8 8	69 69	Всего самодей- тельных	15048	16298	31346	225	3083
2. Куст.-рем. пром. В т. ч. текстильщики	86 —	123 52	209 52	26 1	5 1	Всего несамодея- тельных В т. ч. моложе 10 л.	7814 6333	10056 6317	17870 12650	— —	— —
						Всего населения	22862	26354	49216	—	—

Население районов Уральской области

по категориям местностей, полу, самодеятельности, социальному положению, и отраслям народного хозяйства в относительных величинах.

Название округов и районов	Распределен. по категор. местн.	На 1000 мужч. приходится жен.	% самод. насел. в возр. 10 л. и ст.	% населения моложе 10 лет	Социальное полож. самодеят. насел. в ‰‰									В том числе:			
					Рабочих	Служащих	Люд свобод-ных проф.	Хоз. с наемн. рабочими	Хоз. с член. семьи и чл. ар.	Хоз. одиночки	Члены семьи пом. в занят.	Прочие са-модеят.	Итого ‰‰ самодеят.	В сельском хоз.	В фаб.-завод. промышл.	В кустарно-ремесленной	Из числа сел. хоз. имеюц побоч. зар.
1	2	3	4	5	6	7	8	9	10	11	12	13	14	15	16	17	18
В.-Камский . .	100	1106	56,6	24,6	15,0	7,2	0,2	0,9	19,9	2,6	48,8	5,4	100	72,8	11,3	1,4	10,4
В т. ч. городское	33,0	1017	43,9	23,4	45,7	21,7	0,2	0,3	3,8	3,7	7,2	17,7	100	13,3	41,0	2,8	32,6
» сельское	67,0	1153	62,8	25,2	4,5	2,3	0,2	1,1	25,4	2,2	63,1	1,2	100	93,3	1,1	0,9	9,4
г. Усолье	100	1179	40,0	24,7	31,6	37,0	0,3	0,2	1,0	5,3	1,1	23,5	100	2,9	24,1	3,9	56,3
1. Березовский .	100	1142	64,5	26,0	1,3	1,7	0,1	0,9	27,2	1,1	67,3	0,4	100	97,3	—	0,5	6,7
2. Кизеловский .	100	903	47,5	23,8	50,4	15,3	0,1	0,3	7,4	2,3	14,8	9,4	100	27,7	43,8	1,5	23,3
В т. ч. городское	74,1	881	44,4	23,2	63,6	19,9	0,1	0,1	0,9	2,5	0,8	12,1	100	4,7	58,7	1,6	72,0
» сельское	25,9	970	56,3	25,6	20,8	4,7	0,1	0,8	22,1	1,9	46,2	3,4	100	79,6	10,2	1,1	1,9
3. Ленвенский .	100	1151	53,0	25,3	15,2	7,5	0,2	0,6	19,2	2,6	45,4	9,3	100	66,3	11,5	1,9	10,5
В т. ч. городское	35,5	1117	36,9	26,2	46,6	18,9	0,2	—	0,5	3,3	0,2	30,3	100	1,0	40,4	2,3	31,3
» сельское .	64,5	1171	61,8	24,8	4,9	3,8	0,2	0,8	25,3	2,4	60,1	2,5	100	87,8	2,1	1,7	10,4
4. Майнорский .	100	1132	60,3	22,4	14,9	6,7	0,1	0,9	22,1	2,1	47,4	5,8	100	72,4	15,0	1,3	16,7
В т. ч. городское	54,5	1047	58,0	20,7	25,5	11,4	0,3	0,7	15,9	2,9	33,4	9,9	100	52,4	28,2	1,8	32,0
» сельское .	45,5	1245	63,1	24,3	3,2	1,5	0,0	1,0	28,9	1,3	62,9	1,2	100	94,5	0,4	0,7	7,6
5. Ныробский . .	100	1160	69,5	23,8	5,5	3,1	0,2	1,2	20,9	5,5	61,8	1,8	100	93,3	0,0	0,9	9,1
6. Соликамский .	100	1179	57,1	25,9	3,9	4,0	0,2	1,7	26,0	2,0	57,7	4,5	100	86,8	2,2	1,3	8,5
В т. ч. городское	16,7	1221	44,5	22,4	21,3	19,8	0,7	0,9	7,7	5,6	14,3	29,7	100	23,4	15,8	5,8	18,2
» сельское .	83,3	1171	59,6	26,6	1,3	1,7	0,1	1,8	28,7	1,4	64,2	0,8	100	96,2	0,1	0,6	8,1
7. Чердынскй . .	100	1181	63,1	24,2	4,3	3,4	0,2	0,9	23,3	2,8	63,3	1,8	100	91,5	0,3	1,3	9,7
В т. ч. городское	7,6	1284	43,1	21,1	12,0	33,2	0,8	0,8	6,3	9,7	15,2	22,0	100	25,9	2,0	9,9	13,0
» сельское .	92,4	1173	64,8	24,5	3,9	1,8	0,1	1,0	24,2	2,4	65,9	0,7	100	95,1	0,2	0,8	8,4
Златоустовский	100	1117	45,0	24,6	33,7	12,6	0,2	0,8	11,1	5,1	24,5	12,1	100	43,9	23,7	3,8	6,7
В т. ч. городское	59,2	1102	39,7	23,4	46,0	20,9	0,2	0,2	2,5	5,5	4,1	20,6	100	7,9	42,7	4,4	7,5
» сельское .	40,8	1139	52,8	26,4	20,3	3,6	0,1	1,5	20,5	4,5	46,7	2,8	100	83,1	2,9	3,1	6,7
г. Златоуст	100	1033	43,1	21,9	47,5	24,9	0,2	0,1	0,8	3,2	0,5	22,8	100	13,0	44,2	2,4	24,3
1. Катавский . .	100	1161	44,4	23,8	38,1	9,9	0,2	0,3	11,7	5,0	25,9	8,9	100	53,6	21,7	4,2	14,1
В т. ч. городское	53,0	1155	38,5	22,0	52,2	18,8	0,2	0,2	2,2	4,6	4,2	17,6	100	13,4	46,3	4,8	5,2
» сельское .	47,0	1168	51,0	25,9	26,1	23,0	0,1	0,4	19,8	5,3	44,4	1,6	100	87,9	0,8	3,7	14,9
2. Кушнский . . .	100	1078	39,9	25,4	49,5	11,4	0,2	0,4	5,4	6,6	10,3	16,2	100	27,3	38,4	4,8	12,4
В т. ч. городское	65,6	1132	36,6	25,0	54,7	13,9	0,3	0,3	1,6	6,2	1,9	21,1	100	5,0	55,5	5,3	20,7
» сельское	34,4	983	46,2	26,0	41,5	7,7	0,2	0,5	11,2	7,2	22,9	8,8	100	61,0	12,7	4,0	11,6
3. Медведевский .	100	1171	64,0	25,6	7,9	2,0	0,1	2,2	25,6	2,0	59,7	0,5	100	91,6	0,1	1,4	2,5
4. Миасский . . .	100	1164	47,9	25,8	18,5	7,0	0,1	1,7	16,7	9,3	37,8	8,9	100	62,4	5,7	6,1	3,9
В т. ч. городское	44,3	1145	38,3	25,1	26,0	13,4	0,2	0,5	8,7	15,6	15,6	20,0	100	23,6	14,7	9,8	6,1
» сельское .	55,7	1179	55,5	26,4	14,3	3,5	0,1	2,3	21,0	5,8	50,0	3,0	100	83,7	0,9	4,1	3,5
5. Миньярский . .	100	1137	41,1	26,5	35,0	15,0	0,1	0,5	11,5	2,8	24,7	10,4	100	44,8	29,1	1,8	11,8
В т. ч. городское	59,8	1153	36,5	25,6	50,3	24,1	0,1	0,1	1,5	2,8	3,3	17,8	100	6,7	53,7	2,0	8,7
» сельское .	40,2	1113	47,9	27,9	17,7	4,7	0,1	0,9	22,9	2,7	48,9	2,1	100	88,0	1,1	1,5	12,0
6. Саткинский . .	100	1095	42,9	25,0	41,6	13,3	0,2	0,6	9,0	3,8	18,8	12,7	100	37,7	30,9	3,9	3,6
В т. ч. городское	52,8	1098	39,0	23,4	50,3	22,0	0,2	0,2	1,5	3,1	1,8	20,9	100	3,4	51,6	4,4	13,7
» сельское .	47,2	1092	47,2	26,7	33,4	5,3	0,2	0,9	16,0	4,4	34,6	5,2	100	69,3	11,4	3,5	3,3
Ирбитский	100	1106	63,1	25,4	4,3	3,0	0,1	1,6	25,3	2,5	61,4	1,8	100	90,4	0,9	1,2	5,3
В т. ч. городское	8,2	1101	47,9	22,2	21,5	27,5	0,5	0,7	8,2	8,9	12,6	20,1	100	22,1	12,8	6,1	16,5
» сельское .	91,8	1106	64,4	25,6	3,1	1,3	0,1	1,7	26,4	2,1	64,7	0,6	100	94,9	0,1	0,9	5,1
г. Ирбит	100	1161	48,7	20,2	11,7	35,6	0,6	0,7	6,0	10,4	6,9	28,1	100	13,3	4,4	7,6	15,6
1. Байкаловский	100	1129	62,7	25,6	2,4	1,8	0,0	1,5	27,1	2,8	63,6	0,8	100	94,3	0,0	0,9	4,5
2. Благовещенск.	100	1099	60,9	26,7	1,8	1,5	0,1	0,7	28,1	2,5	64,8	0,5	100	95,3	0,1	0,8	10,4
3. Еланский . . .	100	1138	66,3	26,5	2,7	1,1	0,1	1,3	25,4	1,7	66,6	1,1	100	95,0	0,0	0,5	4,1
4. Зайковский . .	100	1142	73,0	22,6	3,2	0,9	0,1	2,1	24,1	1,5	67,7	0,4	100	96,7	0,0	0,8	4,0
5. Знаменский . .	100	1128	69,7	23,7	2,3	0,9	0,1	2,2	26,3	1,5	66,5	0,2	100	96,1	—	0,4	3,9

Название окру- гов и районов	Распределен. по категор. местн.	На 1000 мужч. приходится жен.	% самод. насел. в возр. 10 л. и ст.	% населения молоче 10 лет	Социальное полож. самодеят. насел. в ‰									В том числе:				Из числа сел. хоз. имеющ. побит. зар.
					Рабочих	Служащих	Лиц свобод- ных проф.	Хоз. с наемн рабочими	Хоз. с член. семьи чл. ар.	Хоз. одиночки	Члены семьи пом. в занят.	Прочие са- модеят.	Итого ‰ самодеят.	В сельском хоз.	В фаб.-завод. промышл.	В кустарно- ремесленной		
1	2	3	4	5	6	7	8	9	10	11	12	13	14	15	16	17	18	
Е. Заводоурибтск.	100	1160	64,1	22,9	4,1	2,4	0,1	2,0	25,1	2,3	61,9	2,1	100	91,8	1,9	1,0	4,0	
В т. ч. городское	12,8	1162	53,9	23,1	16,1	14,9	0,1	1,0	13,7	6,1	132,9	15,2	100	50,5	16,3	3,1	7,3	
» сельское	87,2	1160	65,6	22,9	2,7	0,8	0,1	2,1	26,5	1,9	65,4	0,5	100	96,7	0,1	0,7	3,8	
7. Ирбитский	100	1106	63,7	23,5	4,5	1,5	0,1	3,8	26,3	2,4	60,7	0,6	100	93,7	0,0	1,1	2,4	
8. Костинский*)	100	1134	67,9	24,7	1,2	0,8	0,1	2,0	26,1	1,9	67,6	0,3	100	97,2	0,0	0,8	5,2	
9. Слободотурин.	100	1085	62,2	27,3	3,2	1,6	0,1	1,1	25,7	2,1	65,2	1,0	100	93,8	1,0	1,1	6,6	
10. Таборинский	100	1024	56,0	29,3	3,1	2,1	0,1	0,7	28,9	2,5	62,2	0,4	100	95,8	0,0	0,7	6,6	
11. Тавдинский	100	987	93,8	28,3	19,8	5,4	0,1	0,8	21,7	3,6	46,8	1,8	100	72,4	10,7	2,2	10,2	
В т. ч. городское	24,3	866	44,7	24,8	56,7	19,5	—	0,3	6,1	6,0	5,2	6,2	100	13,2	47,5	3,9	80,7	
» сельское	75,7	1030	56,8	29,5	10,5	1,8	0,1	0,9	25,7	3,0	57,3	0,7	100	87,3	1,4	1,7	7,9	
12. Туринский	100	1082	59,8	26,8	5,1	3,5	0,2	1,1	25,8	2,8	59,4	2,1	100	87,9	0,3	1,6	4,5	
В т. ч. городское	13,8	1161	45,5	24,5	20,6	20,7	0,7	0,7	12,7	9,3	21,3	14,0	100	35,3	2,4	6,0	8,4	
» сельское	86,2	1069	62,1	27,2	3,3	1,5	0,1	1,2	27,3	2,1	63,8	0,7	100	94,1	0,1	1,0	4,4	
Ишимский	100	1100	63,4	27,2	3,9	2,2	0,1	1,0	25,8	2,6	63,2	1,2	100	93,1	0,2	1,3	2,2	
В т. ч. городское	5,6	1048	42,5	24,1	24,7	29,1	0,3	0,7	7,2	7,6	13,2	17,2	100	20,6	4,4	5,9	7,5	
» сельское	94,4	1104	61,4	27,4	3,1	1,1	0,1	1,0	26,6	2,4	65,2	0,5	100	96,1	0,0	1,1	2,2	
Г. Ишим	100	1038	42,8	22,0	19,9	37,4	0,4	0,7	2,9	8,7	3,6	26,4	100	6,1	4,6	7,3	8,2	
1. Абатский	100	1105	62,9	25,8	2,1	1,1	0,1	0,9	28,2	1,9	65,2	0,5	100	96,9	0,0	0,9	1,7	
2. Армизонский	100	1174	59,4	24,6	3,7	1,8	0,1	2,0	29,2	3,1	59,6	0,5	100	95,6	—	1,5	3,6	
3. Аромашевский	100	1085	56,0	29,5	4,8	1,2	0,3	0,7	26,8	3,3	62,6	0,3	100	95,2	0,0	1,4	2,8	
4. Бердюжский	100	1121	63,8	25,9	2,2	1,0	0,1	0,8	26,7	2,0	66,9	0,3	100	96,9	—	1,0	2,6	
5. Викуловский	100	1104	63,5	27,9	3,3	1,0	0,1	0,9	26,8	2,3	65,0	0,6	100	95,8	—	0,9	3,0	
6. Голышмановск.	100	1105	64,0	27,6	2,6	1,5	0,1	0,6	25,5	2,3	66,7	0,7	100	94,4	0,1	1,4	1,6	
В т. ч. городское	5,6	1069	52,5	29,1	14,9	14,0	—	0,4	21,4	4,7	44,0	0,6	100	67,3	1,0	4,6	4,7	
» сельское	94,4	1108	64,6	27,5	2,1	0,9	0,1	0,6	25,7	2,1	67,8	0,7	100	95,7	—	1,2	1,5	
7. Жилинковский	100	1077	56,9	28,3	6,4	1,7	0,1	0,7	25,0	3,4	61,8	0,9	100	90,6	0,0	1,4	1,8	
В т. ч. городское	8,3	1055	33,5	28,8	57,2	16,6	0,2	0,2	4,8	5,7	7,7	7,6	100	12,9	0,6	3,1	1,1	
» сельское	91,7	1079	59,1	28,3	3,8	0,9	0,0	0,7	26,1	3,3	64,6	0,6	100	94,6	—	1,3	1,8	
8. Ирьянский	100	1131	66,0	25,7	3,3	1,0	0,1	1,2	24,0	2,1	67,9	0,4	100	97,0	—	1,1	1,2	
9. Ламенский	100	1111	62,7	28,6	3,0	1,2	0,1	0,6	25,8	1,7	67,0	0,6	100	95,5	0,0	1,1	1,8	
10. Ларихинский	100	1130	66,4	26,3	2,0	1,0	0,1	1,2	24,8	2,3	68,1	0,5	100	97,2	0,0	0,8	2,2	
11. Петуховский**	100	1105	55,7	27,0	6,0	3,0	0,1	1,9	25,7	3,6	58,5	1,2	100	91,2	0,7	1,4	3,2	
В т. ч. городское	11,4	1064	46,4	24,3	19,4	21,6	0,2	1,4	14,3	7,2	29,6	6,3	100	44,9	7,6	4,8	10,0	
» сельское	88,6	1111	54,9	27,4	4,6	1,7	0,1	2,0	26,9	3,2	61,6	0,6	100	96,1	0,0	1,1	2,9	
12. Сладковский	100	1047	58,8	28,5	2,8	1,1	0,1	1,0	27,2	1,6	65,7	0,5	100	96,5	0,0	0,9	1,5	
13. Сорокинский	100	1058	67,9	29,5	1,4	1,0	0,0	0,8	26,2	1,1	69,3	0,2	100	98,3	—	0,5	1,9	
14. Частозерский	100	1144	56,4	25,5	3,4	1,4	0,1	1,8	29,0	3,5	60,3	0,5	100	95,8	—	1,2	2,3	
Коми-Пермяцкий	100	1162	64,3	26,7	0,6	1,5	0,1	0,5	26,3	0,9	69,6	0,5	100	97,6	0,0	0,3	4,5	
В т. ч. городское	—	—	—	—	—	—	—	—	—	—	—	—	—	—	—	—	—	
» сельское	100	1162	64,3	26,7	0,6	1,5	0,1	0,5	26,3	0,9	69,6	0,5	100	97,6	0,0	0,3	4,5	
1. Гаинский	100	1137	63,8	28,0	2,3	2,1	0,1	0,9	25,9	0,9	67,4	0,4	100	98,7	0,0	0,2	3,4	
2. Косинский	100	1121	66,4	28,2	0,4	1,6	0,0	0,2	26,2	0,9	70,1	0,6	100	97,5	0,0	0,3	3,5	
3. Кочевской	100	1102	61,4	28,6	0,8	0,9	0,1	0,4	26,6	0,8	69,7	0,7	100	97,8	0,0	0,2	2,1	
4. Кудымкорский	100	1168	64,6	26,3	0,3	1,8	0,1	0,5	26,1	0,9	69,7	0,6	100	97,2	0,0	0,3	5,1	
5. Юрлинский	100	1199	65,7	26,5	0,9	1,2	0,0	0,8	27,7	1,2	67,9	0,3	100	98,0	—	0,2	2,2	
6. Юсьвинский	100	1194	63,6	25,2	0,3	1,0	0,1	0,4	25,6	0,8	71,4	0,4	100	98,2	0,0	0,3	8,5	
Кунгурский	100	1206	64,4	24,1	4,6	2,8	0,1	0,1	25,5	2,9	61,2	1,9	100	89,2	1,1	2,0	5,7	
В т. ч. городское	8,6	1138	43,2	22,7	29,6	24,5	0,3	0,5	6,4	9,1	11,9	17,7	100	16,3	13,5	9,3	8,5	
» сельское	91,5	1212	66,4	24,2	3,1	1,5	0,1	1,1	26,7	2,4	64,2	0,9	100	93,6	0,3	1,6	5,6	
Г. Кунгур	100	1123	41,9	22,6	30,4	30,0	0,5	0,4	4,3	9,8	5,4	19,2	100	6,5	16,6	10,7	16,5	

*) б. Невьянский.

**) б. Юдинский.

Название окру- гов и районов	Распределен. по категор. местн. На 1000 мужч. приходится жен. % самод. насел. в возр. 10 л. и ст. % населения молоче 10 лет				Социальное полож. самодеят. насел. в %									В том числе:			
	2	3	4	5	6	7	8	9	10	11	12	13	14	15	16	17	18
1. Алмазский . .	100	1207	68,8	25,7	1,7	0,9	0,1	0,5	25,9	1,6	69,1	0,2	100	97,6	—	0,4	4,4
2. Артинский . .	100	1214	61,7	25,7	9,1	2,3	0,1	0,9	23,0	2,7	60,6	1,3	100	85,5	3,8	2,2	3,0
В т. ч. городское	23,9	1230	49,6	24,2	29,9	8,1	0,1	0,7	14,1	7,8	34,2	5,1	100	48,8	19,8	6,8	6,0
» сельское . .	76,1	1209	65,5	26,2	4,1	1,0	0,1	1,0	25,1	1,5	66,9	0,3	100	94,2	0,0	1,1	2,7
3. Ачитский . .	100	1210	63,8	24,0	4,6	1,6	0,1	1,1	26,7	4,0	61,1	0,8	100	90,9	—	3,6	4,4
4. Березовский . .	100	1201	69,5	22,5	1,7	1,1	0,1	0,9	28,4	1,8	65,4	0,6	100	96,7	0,0	0,6	5,1
5. Богородский . .	100	1244	68,2	25,1	3,6	1,7	0,1	0,7	26,7	1,6	65,0	0,6	100	94,8	1,5	0,5	4,1
6. Кишертский . .	100	1167	70,3	23,1	2,3	1,7	0,1	1,1	25,7	1,4	67,2	0,5	100	95,4	0,7	0,7	8,5
7. Красноуфимск .	100	1168	51,4	23,8	14,9	9,7	0,1	1,4	18,8	5,6	41,3	8,2	100	61,3	2,5	5,4	4,6
В т. ч. городское	35,3	1100	40,6	21,8	28,1	29,5	0,2	0,4	3,1	9,1	3,5	26,1	100	4,3	2,2	8,9	17,6
» сельское . .	64,7	1207	57,2	24,2	9,8	2,0	0,1	1,8	24,9	4,2	55,9	1,3	100	83,4	2,5	4,0	4,4
8. Кунгурский . .	100	1225	69,3	23,3	2,8	1,3	0,2	1,9	26,5	2,1	64,5	0,7	100	94,7	0,1	1,4	11,2
9. Манчажский . .	100	1200	63,9	25,0	3,5	1,5	0,1	1,2	26,5	2,5	63,7	1,0	100	93,3	0,2	1,1	2,7
10. Ординский . .	100	1221	67,1	23,8	0,9	1,3	0,1	0,7	28,0	2,3	66,1	0,6	100	96,9	0,0	0,7	5,3
11. Суксунский . .	100	1206	65,7	23,4	2,6	1,8	0,1	0,9	24,8	3,3	63,6	2,9	100	90,4	0,3	2,6	4,7
12. Уинский . .	100	1268	67,0	24,1	1,2	1,4	0,1	0,7	28,3	2,4	65,4	0,5	100	96,4	—	0,8	5,9
13. Шамарский . .	100	1197	66,8	24,4	7,6	2,4	0,0	0,7	26,5	3,0	58,5	1,3	100	87,9	—	1,4	4,8
14. Юго-Осокинский .	100	1192	60,2	26,7	3,7	1,9	0,1	1,1	28,1	3,6	59,5	2,0	100	88,8	0,0	4,3	5,3
Курганский . .	100	1147	63,1	25,0	4,4	2,6	0,1	1,6	25,6	2,7	61,1	1,9	100	91,1	0,6	1,5	3,9
В т. ч. городское	7,0	1172	41,6	21,3	23,2	26,1	0,3	0,5	6,2	9,5	9,4	24,8	100	11,9	10,0	10,2	11,4
» сельское . .	93,0	1145	64,7	25,2	3,4	1,5	0,1	1,7	26,5	2,4	63,6	0,8	100	94,9	0,1	1,1	3,8
Г. Курган . .	100	1146	40,4	20,5	25,8	29,2	0,4	0,4	3,5	8,9	3,1	28,7	100	3,5	11,0	8,7	4,9
1. Белоозерский	100	1166	61,0	24,3	3,5	1,7	0,1	1,8	28,1	3,5	60,2	1,1	100	93,4	0,6	1,3	4,4
В т. ч. городское	1,6	1279	37,3	28,7	49,0	14,2	—	—	5,2	0,8	8,7	22,1	100	14,2	53,8	0,4	—
» сельское . .	98,4	1165	61,4	24,3	3,0	1,6	0,1	1,9	28,3	3,5	60,7	0,9	100	94,2	0,1	1,3	4,5
2. Варгашинский	100	1111	68,4	25,5	1,7	1,0	0,1	1,0	26,2	1,8	67,7	0,5	100	96,6	0,0	0,7	2,4
3. Глядянский*)	100	1178	67,8	26,0	2,5	0,8	0,1	1,7	26,1	1,1	67,4	0,3	100	97,5	0,0	0,5	2,0
4. Звериноголов.	100	1181	63,6	24,9	5,2	1,6	0,1	1,5	27,9	4,3	58,5	0,9	100	92,8	0,1	1,8	3,9
5. Курганский**	100	1127	60,2	24,3	5,8	2,4	0,1	1,3	28,1	3,0	57,4	1,9	100	90,6	0,4	2,1	6,0
6. Куртамышский	100	1252	64,6	24,1	4,1	3,0	0,1	0,9	25,9	3,7	60,7	1,6	100	88,9	0,3	3,3	4,1
В т. ч. городское	18,9	1293	47,8	24,1	10,1	14,2	0,4	1,1	17,7	12,6	35,2	8,7	100	46,5	1,7	17,3	1,3
» сельское . .	81,1	1242	68,5	24,1	3,1	1,1	0,1	0,9	27,3	2,2	64,8	0,5	100	95,8	0,1	1,1	3,4
7. Лебяжьевский	100	1093	65,0	26,9	3,0	1,7	0,1	1,5	25,7	1,2	66,2	0,6	100	94,9	0,0	0,7	2,4
8. Лопатинский	100	1091	66,8	26,4	3,6	1,3	0,1	2,1	24,1	2,0	66,2	0,6	100	96,2	0,0	1,2	2,8
9. Макушинский	100	1134	64,9	25,8	5,7	2,1	0,1	2,0	24,0	1,9	63,5	0,7	100	93,6	0,0	0,9	2,5
10. Марайский . .	100	1138	64,8	25,3	2,5	1,5	0,1	2,9	27,1	1,9	63,5	0,5	100	96,7	0,0	0,8	4,6
11. Мокроусовский	100	1132	64,9	24,6	2,9	1,4	0,1	1,7	26,9	2,4	63,5	1,1	100	95,1	0,0	1,0	3,9
12. Половинский	100	1107	61,7	26,7	3,8	1,2	0,1	2,6	24,9	2,3	64,7	0,4	100	96,6	—	0,9	2,8
13. Утятский . .	100	1156	63,5	23,8	3,1	1,2	0,1	2,6	26,8	3,1	61,9	1,2	100	95,7	0,1	1,0	2,6
14. Чапчинский . .	100	1190	65,1	24,9	1,5	1,3	0,1	0,7	28,5	3,1	63,9	0,9	100	96,5	0,2	0,7	6,2
15. Юргамынский	100	1149	66,8	25,4	3,3	1,8	0,1	0,8	25,7	2,2	64,8	1,3	100	93,3	0,3	1,1	6,2
Пермский	100	1179	60,5	22,7	10,7	6,8	0,1	1,5	21,2	2,6	50,5	6,6	100	75,8	7,3	1,7	6,0
В т. ч. городское	31,1	1123	44,2	21,7	35,8	24,9	0,3	0,4	3,0	5,0	4,5	26,1	100	8,8	30,5	5,5	16,3
» сельское . .	68,9	1205	67,9	23,2	3,3	1,5	0,1	1,8	26,6	1,9	64,0	0,8	100	95,5	0,5	0,6	5,8
Г. Пермь	100	1122	48,2	19,0	20,2	30,8	0,4	0,4	2,1	6,1	1,3	38,7	100	3,5	9,9	6,1	29,9
1. Верещагинский	100	1236	67,4	23,0	5,3	2,7	0,1	1,3	26,9	2,1	60,5	1,1	100	91,7	0,8	0,5	3,1
В т. ч. городское	8,7	1181	36,9	24,6	47,5	33,8	0,1	0,2	1,2	3,2	1,9	12,1	100	1,6	1,0	2,7	26,3
» сельское . .	91,3	1241	70,3	22,9	3,2	1,1	0,1	1,4	28,2	2,0	63,5	0,5	100	96,2	0,8	0,4	3,5
2. В.-Городковск.	100	1179	67,6	24,7	3,2	2,0	0,1	1,5	25,0	1,8	65,7	0,7	100	97,5	0,1	1,0	16,0
3. Добрянский . .	100	1175	59,7	22,1	8,8	4,4	0,1	1,9	23,2	2,1	54,4	5,1	100	81,1	8,8	1,1	13,2
В т. ч. городское	25,1	1150	44,3	20,8	40,6	17,2	0,4	0,4	4,7	3,9	8,5	24,3	100	13,6	46,2	3,6	21,4
» сельское . .	74,9	1183	64,9	22,8	1,5	1,5	0,1	2,2	27,5	1,7	64,8	0,7	100	96,5	0,3	0,5	12,9

*) б. Чернавский.

**) б. Чаусовский.

Название округов и районов	Распределен. по категор. местн.				Социальное полож. самодеят. насел. в %										В том числе:			
	На 1000 мужч.	приходится жен.	% самодеят. насел. в возр. 10 л. и ст.	% населения моложе 10 лет	Рабочих	Служащих	Лиц свободных проф.	Хоз. с наемн. рабочими	Хоз. с член. семьями	Хоз. одиночки	Члены семьи пом. в занят.	Прочие самодеят.	Итого % самодеят.	В сельском хоз.	В фаб.-завод. промышл.	В кустарно-ремесленной	Из числа сел. хоз. имеющих побоч. зар.	
1	2	3	4	5	6	7	8	9	10	11	12	13	14	15	16	17	18	
4. Ильинский	100	1271	73,1	19,7	1,7	1,2	0,1	3,2	26,4	2,1	64,6	0,7	100	96,9	0,0	0,6	6,9	
5. Калининский	100	1177	67,4	24,2	3,0	2,4	0,1	2,1	26,5	1,7	63,4	0,8	100	93,8	0,0	1,2	4,7	
6. Карагайский	100	1257	68,0	22,1	1,3	1,1	0,1	1,1	27,2	1,6	66,5	1,1	100	96,8	0,0	0,4	4,5	
7. Ленинский	100	1276	68,0	21,3	3,1	1,5	0,1	2,1	28,3	3,1	61,2	0,6	100	96,8	0,0	0,6	2,7	
8. Лысьвенский	100	1109	48,0	22,9	49,0	19,1	0,1	0,7	6,3	2,6	14,6	7,6	100	24,8	51,7	1,8	11,4	
В т. ч. городское	82,1	1125	44,2	22,6	60,1	24,4	0,1	0,2	1,4	2,3	1,7	9,8	100	3,9	67,9	1,8	15,5	
» сельское	17,9	1038	65,7	24,2	15,1	2,7	—	2,4	21,4	3,4	54,0	1,0	100	89,1	1,8	1,5	11,0	
9. Мотовилихин.	100	1147	45,1	24,5	30,4	14,0	0,2	0,9	11,4	2,9	24,2	16,0	100	38,5	29,9	1,8	5,9	
В т. ч. городское	66,7	1161	37,8	24,2	45,5	21,3	0,2	0,3	1,6	2,8	1,5	26,8	100	4,0	50,2	1,9	13,6	
» сельское	33,3	1121	59,6	25,0	11,3	4,7	0,1	1,7	24,0	2,9	53,0	2,3	100	75,0	4,1	1,6	4,4	
10. Нердвинский	100	1303	69,1	24,3	0,5	0,8	0,1	0,8	26,9	1,2	69,7	0,2	100	98,6	—	0,2	5,1	
11. Нытвинский	100	1203	65,3	22,3	6,2	3,1	0,1	2,4	23,8	1,8	59,9	2,7	100	87,7	5,8	0,9	5,4	
В т. ч. городское	18,0	1110	40,3	22,6	43,5	20,2	0,3	0,9	3,2	5,9	5,7	20,3	100	11,0	48,8	4,1	7,1	
» сельское	82,0	1225	70,8	22,3	1,5	1,0	0,1	2,6	26,4	1,3	66,7	0,4	100	97,3	0,4	0,4	5,4	
12. Оханский	100	1195	65,4	23,9	3,1	2,7	0,1	0,8	24,6	1,7	64,3	2,7	100	91,0	2,4	1,0	5,0	
В т. ч. городское	12,7	1256	43,9	23,7	26,4	21,1	0,6	0,3	6,8	4,2	15,2	25,4	100	21,1	26,9	6,6	6,7	
» сельское	87,3	1186	68,5	23,9	1,0	1,0	0,1	0,9	26,1	1,4	68,9	0,6	100	97,5	0,2	0,5	4,9	
13. Очерский	100	1168	64,3	22,6	6,4	3,0	0,1	1,2	26,5	3,1	57,6	2,1	100	87,9	5,9	1,1	3,4	
В т. ч. городское	20,1	1145	50,7	20,6	33,8	14,5	0,4	1,1	8,0	6,1	24,6	11,5	100	34,0	36,3	5,7	3,2	
» сельское	79,9	1174	67,7	23,1	1,2	0,8	0,0	1,2	30,1	2,5	63,8	0,4	100	98,0	0,1	0,3	3,4	
14. Сергинский	100	1280	67,2	25,1	3,3	1,9	0,1	2,3	23,4	2,2	65,9	0,9	100	94,0	0,0	1,1	9,8	
15. Сивинский	100	1230	68,8	25,2	3,2	1,2	0,1	2,6	26,1	1,8	64,2	0,8	100	96,5	0,6	0,4	2,1	
16. Сосновский	100	1196	67,6	22,2	1,4	1,4	0,2	1,7	27,8	2,2	64,7	0,6	100	97,0	0,0	0,5	3,6	
17. Чермозский	100	1144	59,7	21,7	17,5	8,5	0,1	0,6	19,6	1,8	46,0	5,9	100	68,1	19,9	0,5	8,7	
В т. ч. городское	44,7	1054	45,8	20,7	49,1	22,7	0,3	0,1	3,4	3,2	4,7	16,5	100	10,4	57,5	1,3	65,9	
» сельское	55,3	1223	71,0	21,7	1,1	1,1	0,1	0,8	28,0	1,1	67,5	0,3	100	98,1	0,3	0,2	5,7	
18. Чусовской	100	975	45,7	24,3	44,0	14,3	0,1	0,6	8,8	2,7	20,0	9,5	100	44,2	21,2	1,6	12,4	
В т. ч. городское	64,7	1055	39,6	24,8	55,3	21,9	0,1	0,1	1,0	2,4	4,2	15,0	100	18,2	34,5	2,0	11,6	
» сельское	35,3	845	53,8	23,5	29,5	4,7	0,2	1,2	18,9	3,0	40,1	2,4	100	78,6	4,2	1,2	12,5	
19. Юговской	100	1119	56,9	26,1	6,3	2,5	0,2	1,5	26,6	6,5	54,4	2,0	100	79,6	0,3	11,1	6,5	
В т. ч. городское	27,5	1124	44,7	24,1	12,5	5,2	0,2	2,0	21,1	23,0	31,5	4,5	100	36,0	0,2	45,6	13,3	
» сельское	72,5	1117	61,6	26,8	4,6	1,8	0,1	1,4	28,1	2,0	60,7	1,3	100	91,6	0,4	1,6	7,8	
Сарапульский	100	1219	61,1	24,1	3,6	2,8	0,1	0,8	27,2	3,2	60,0	2,3	100	90,0	1,6	1,7	4,1	
В т. ч. городское	10,6	1221	39,6	21,9	28,6	23,9	0,5	0,6	4,1	11,2	6,1	25,0	100	7,0	22,4	12,6	9,6	
» сельское	89,4	1219	63,6	24,4	1,8	1,2	0,1	0,8	28,9	2,7	63,9	0,6	100	96,1	0,1	0,9	4,1	
Г. Сарапул	100	1204	41,4	21,6	22,8	31,5	0,6	0,4	3,3	12,7	3,3	25,4	100	3,0	17,2	14,1	16,5	
1. Бардымский*)	100	1158	59,4	28,0	1,4	1,2	0,1	0,3	32,9	2,4	61,4	0,3	100	96,8	0,1	0,6	7,0	
2. Воткинский	100	1236	56,2	22,6	9,6	4,2	0,2	0,6	23,3	3,4	51,8	6,9	100	77,7	8,6	1,8	1,4	
В т. ч. городское	31,9	1226	37,7	20,8	39,2	17,2	0,3	0,4	2,4	6,6	3,2	30,7	100	5,5	40,3	5,0	8,2	
» сельское	68,1	1241	65,0	23,5	1,6	0,7	0,1	0,6	29,0	2,5	65,0	0,5	100	97,3	0,0	0,9	1,3	
3. Еловский	100	1249	66,1	22,8	2,4	1,2	0,1	0,7	28,4	2,9	63,7	0,6	100	95,9	0,0	1,0	2,5	
4. Камбарский	100	1168	53,5	25,3	7,1	2,8	0,1	0,9	25,5	6,0	55,8	1,8	100	81,6	1,1	5,9	4,8	
В т. ч. городское	26,2	1224	34,9	24,1	35,5	10,7	0,3	2,2	7,3	22,7	12,5	8,8	100	6,6	3,5	33,1	6,3	
» сельское	73,8	1148	60,1	25,8	1,2	1,2	0,1	0,6	29,2	2,6	64,8	0,3	100	97,0	0,6	0,3	4,8	
5. Каракулинск.	100	1205	65,9	24,3	0,9	1,3	0,2	0,9	28,0	2,4	65,7	0,6	100	96,1	—	1,0	6,7	
6. Киясовский	100	1177	67,2	24,0	0,4	0,8	0,1	0,3	28,3	1,9	67,9	0,3	100	98,4	—	0,2	2,8	
7. Куединовский	100	1216	61,0	24,6	2,7	1,9	0,1	0,5	28,7	3,1	61,7	1,3	100	93,9	0,0	1,0	2,8	
8. Ножевской	100	1254	64,0	22,8	2,2	1,4	0,1	0,4	28,7	2,7	64,0	0,5	100	95,9	—	1,4	3,6	
9. Осинский	100	1180	55,2	26,2	2,3	2,9	0,2	1,0	28,1	2,4	60,5	2,6	100	90,8	0,9	1,5	8,0	
В т. ч. городское	12,0	1264	42,5	24,5	16,3	24,1	0,6	0,9	8,4	9,0	17,3	23,4	100	23,2	8,7	10,9	7,4	
» сельское	88,0	1169	56,9	26,4	0,9	0,8	0,1	1,0	30,1	1,7	64,9	0,5	100	97,7	0,1	0,5	8,0	
10. Сарапульский	100	1198	61,6	24,5	1,1	0,8	0,1	1,6	29,3	2,1	64,0	1,0	100	97,0	0,0	0,5	4,6	
11. Усинский	100	1296	67,8	23,1	3,8	2,1	0,1	1,1	27,0	4,2	61,1	0,6	100	92,0	—	2,6	4,3	
12. Фокинский	100	1246	66,5	23,6	4,0	1,2	0,1	0,4	28,1	2,8	62,6	0,8	100	93,6	0,4	1,0	1,4	

*) б. Красноярский

Название округов и районов	Распределен. по категор. местн.				Социальное полож. самодеят. насел. в %									В том числе:				Из числа сел. хоз. нмерющ. побоч. зар.
	На 1000 мужч.	п. вх. жител. жен.	% самод. насел. в возр. 10 л. и ст.	% населения моложе 10 лет	Рабочих	Служащих	Лиц свободных проф.	Хоз. с наемн. рабочими	Хоз. с член. семьи и чл. ар.	Хоз. одиночки	Члены семьи пом. в занят.	Прочие самодеят.	Итого % самодеят.	В сельском хоз.	В фаб.-завод. промышл.	В кустарно-ремесленной		
1	2	3	4	5	6	7	8	9	10	11	12	13	14	15	16	17	18	
В т. ч. городское	2,5	1276	48,5	22,9	29,4	11,4	0,6	—	13,6	8,9	30,4	5,7	100	45,9	23,4	6,0	12,0	
» сельское	97,5	1242	67,0	23,6	3,5	1,0	0,1	0,4	28,4	2,7	63,2	0,7	100	94,5	0,0	0,9	1,3	
13. Частицкий	100	1279	65,7	22,6	1,3	1,5	0,2	0,4	29,4	3,1	63,6	0,5	100	96,1	0,3	0,5	2,5	
14. Черновский	100	1281	69,9	21,4	1,3	0,8	0,1	1,2	27,7	2,4	66,0	0,5	100	97,8	0,0	0,5	2,0	
15. Чернушинск.*)	100	1229	63,2	25,4	2,2	1,8	0,1	0,8	27,7	3,2	63,6	0,6	100	91,8	0,0	1,0	4,8	
Свердловский	100	1119	49,9	23,7	22,0	15,2	0,2	0,7	14,2	5,8	32,3	9,6	100	48,9	14,7	4,8	9,4	
В т. ч. городское	56,1	1112	43,4	22,2	33,4	26,9	0,3	0,5	4,4	7,7	9,1	17,7	100	13,7	24,8	7,3	8,8	
» сельское	43,9	1127	58,1	25,7	11,2	4,0	0,1	1,0	23,6	3,9	54,4	1,8	100	82,6	5,1	2,3	9,5	
Г. Свердловск	100	1093	48,8	19,5	25,7	42,2	0,4	0,4	1,3	5,8	0,9	23,3	100	1,3	16,0	9,9	48,8	
1. Арамильский	100	1173	54,4	21,5	18,3	6,7	0,2	1,1	19,0	5,7	44,2	4,8	100	65,5	12,6	4,2	10,6	
В т. ч. городское	19,6	1207	39,4	25,8	34,5	11,9	0,3	1,0	5,2	18,6	9,0	19,5	100	12,6	23,1	12,8	13,5	
» сельское	80,4	1164	58,0	26,0	15,6	5,9	0,2	1,1	21,3	3,5	50,0	2,4	100	74,2	10,8	2,7	10,6	
- 2. Баженовский**	100	1089	61,8	24,9	13,7	5,5	0,1	1,0	23,4	2,4	52,0	1,9	100	78,5	14,3	0,9	11,8	
В т. ч. городское	17,2	911	52,3	19,7	71,0	21,0	0,1	0,1	0,6	1,4	1,1	4,7	100	2,7	79,6	0,8	7,6	
» сельское	82,8	1130	63,7	26,0	4,0	2,9	0,1	1,2	27,2	2,6	60,6	1,4	100	91,4	3,2	0,9	11,6	
3. Березовский	100	1152	37,6	26,8	29,5	10,5	0,3	2,1	11,2	18,9	15,4	12,1	100	25,5	6,6	23,0	16,3	
В т. ч. городское	59,9	1186	36,5	26,7	24,7	11,1	0,3	3,3	10,5	22,0	12,4	15,7	100	14,8	5,0	32,5	16,2	
» сельское	40,1	1104	39,2	26,9	36,2	9,7	0,3	0,5	12,1	14,7	19,6	6,9	100	40,4	8,7	9,8	16,4	
4. Бисертский	100	1138	53,2	26,9	11,4	4,8	0,1	0,5	23,3	4,1	50,5	5,3	100	77,9	0,9	3,2	7,5	
В т. ч. городское	40,8	1144	42,8	26,2	23,0	9,8	0,2	0,8	15,4	7,4	29,0	14,4	100	50,8	1,8	6,3	10,4	
» сельское	59,2	1135	60,4	27,4	5,8	2,4	0,1	0,4	27,2	2,4	61,0	0,7	100	91,2	0,5	1,7	6,8	
5. Егоршинский	100	1104	64,9	23,6	8,4	4,0	0,1	1,2	24,0	1,4	59,8	1,1	100	86,1	4,9	0,8	8,8	
В т. ч. городское	12,6	943	39,4	26,0	63,2	29,2	—	—	—	0,8	0,1	6,7	100	0,3	49,4	1,0	—	
» сельское	87,4	1129	68,6	23,2	3,9	1,9	0,1	1,3	26,0	1,3	64,8	0,7	100	93,2	1,2	0,8	8,8	
6. Каслинский	100	1132	58,5	23,8	15,1	5,3	0,2	0,6	20,0	4,2	50,9	3,7	100	72,6	12,9	3,5	7,5	
В т. ч. городское	49,2	1151	48,3	22,9	29,0	9,8	0,2	0,5	12,0	7,8	33,2	7,5	100	44,3	28,0	7,2	6,1	
» сельское	50,8	1115	68,3	24,6	5,6	2,2	0,1	0,7	25,5	1,8	63,1	1,0	100	92,0	2,6	1,0	7,9	
7. Кыштымский	100	1076	37,7	23,7	46,5	18,3	0,1	0,4	3,9	6,0	7,0	17,8	100	12,7	42,0	6,3	6,5	
В т. ч. городское	80,0	1104	36,9	23,1	43,3	19,9	0,2	0,3	3,2	7,3	4,4	21,4	100	9,0	37,6	7,8	9,2	
» сельское	20,0	972	40,9	26,2	58,1	12,7	—	0,4	6,6	1,4	16,2	4,6	100	25,8	53,4	0,8	4,0	
8. Михайловский	100	1129	47,8	26,1	15,8	4,6	0,1	0,7	22,4	6,0	48,4	2,0	100	76,0	8,6	4,1	6,2	
В т. ч. городское	24,6	1133	41,5	24,2	25,7	12,3	0,1	1,1	12,9	8,8	33,7	5,4	100	46,1	21,4	10,2	3,9	
» сельское	75,4	1128	49,8	26,8	13,1	2,5	0,1	0,6	25,0	5,2	52,4	1,1	100	84,1	5,2	2,3	6,6	
9. Невьянский	100	1127	48,7	24,9	27,2	11,2	0,2	0,8	14,8	5,6	33,7	6,5	100	51,3	20,4	7,3	10,8	
В т. ч. городское	60,3	1127	42,3	24,8	38,9	17,0	0,3	0,3	7,5	6,4	18,8	10,8	100	26,5	32,9	7,3	8,8	
» сельское	39,7	1126	58,3	25,2	14,3	4,7	0,1	1,4	22,9	4,7	50,2	1,7	100	78,5	6,6	7,3	11,5	
10. Н.-Петровский	100	1152	47,1	21,6	21,5	7,0	0,1	1,3	17,6	9,0	38,6	4,9	100	62,9	1,6	6,4	5,7	
В т. ч. городское	48,6	1212	34,9	18,3	41,0	12,4	0,3	0,9	5,0	21,4	6,4	12,6	100	16,6	2,8	15,6	10,4	
» сельское	51,4	1098	58,7	24,6	10,5	4,0	0,1	1,4	24,7	2,0	56,7	0,6	100	88,8	0,5	1,2	5,5	
11. Первоуральск.	100	1095	43,2	26,4	35,4	13,4	0,1	0,5	7,8	9,9	23,5	9,4	100	38,2	27,4	4,5	7,9	
В т. ч. городское	59,1	1111	42,1	25,9	37,5	16,0	0,2	0,3	7,2	8,3	17,9	12,6	100	29,6	35,2	3,3	34,3	
» сельское	40,9	1072	44,8	27,1	32,7	9,8	0,1	0,6	8,7	12,0	31,1	5,0	100	50,0	16,7	5,6	10,1	
12. Полевской	100	1102	38,2	25,8	40,2	13,7	0,2	0,4	8,1	6,4	16,0	15,0	100	23,4	31,1	6,9	11,0	
В т. ч. городское	62,4	1108	35,1	25,5	48,3	17,6	0,3	0,2	3,9	5,4	2,5	21,8	100	4,4	43,4	8,3	14,1	
» сельское	37,6	1093	43,2	26,3	29,2	8,3	0,2	0,6	13,8	7,9	34,3	5,7	100	49,1	14,5	4,5	10,9	
13. Режевской	100	1187	59,7	23,9	5,0	3,4	0,1	1,3	26,9	4,0	56,3	3,0	100	87,8	0,4	2,4	7,8	
В т. ч. городское	15,0	1254	38,5	24,5	26,2	19,2	0,3	0,9	7,7	11,7	12,0	22,0	100	16,7	3,1	16,9	15,0	
» сельское	85,0	1176	63,4	23,8	2,7	1,7	0,1	1,4	28,9	3,1	61,6	1,0	100	95,4	0,1	0,9	7,7	
14. Сергинский	100	1118	35,8	25,4	35,9	14,0	0,2	0,2	5,4	13,8	19,4	11,1	100	28,3	27,5	5,0	5,7	
В т. ч. городское	85,1	1130	35,2	24,9	36,8	13,6	0,2	0,1	4,3	14,4	18,2	12,4	100	24,8	32,5	5,2	2,1	
» сельское	14,9	1055	38,9	27,9	31,3	16,0	0,1	0,6	11,1	10,8	25,5	4,6	100	46,3	1,6	4,0	15,5	
15. Староуткинск.	100	1107	50,9	27,2	20,3	6,6	0,1	0,3	19,0	5,6	44,8	3,3	100	69,8	5,4	3,7	10,1	
В т. ч. городское	21,9	1066	46,1	25,4	27,3	11,6	0,1	0,3	13,6	6,8	36,3	4,0	100	55,9	18,7	5,8	8,1	
» сельское	78,1	1118	52,3	27,8	18,6	5,4	0,1	0,3	20,4	5,3	46,9	3,0	100	73,4	2,2	3,2	10,5	

*) б. Рябковский.

**) б. Белоярский.

Название окру- гов и районов	Распределен, по категор. местн. На 1000 мужч. приходится жен. % самод. насел. в возр. 10 л. и ст. % населения молоче 10 лет				Социальное полож. самодеят. насел. в %/о									В том числе:			
	2	3	4	5	6	7	8	9	10	11	12	13	14	15	16	17	18
16. Сысертский .	100	1177	53,4	25,7	11,3	5,7	0,2	0,7	19,8	5,3	47,4	9,6	100	69,6	8,4	4,2	13,4
В т. ч. городское	34,8	1104	39,2	23,3	31,5	17,4	0,3	0,3	3,9	10,2	3,2	33,2	100	7,2	27,7	9,4	24,3
» сельское .	65,2	1218	65,8	27,0	4,4	1,7	0,1	0,8	25,2	3,7	62,5	1,6	100	91,0	1,8	2,4	13,1
17. Уфалейский .	100	1109	38,2	20,8	50,2	17,6	0,1	0,2	4,9	5,3	10,5	11,2	100	18,9	37,8	4,4	11,4
В т. ч. городское	87,6	1134	36,0	20,1	57,8	19,8	0,1	0,1	1,0	5,1	3,0	13,1	100	5,6	45,2	5,0	5,0
» сельское .	12,4	944	54,0	26,0	14,6	6,9	—	1,0	23,4	6,2	45,8	2,2	100	81,8	3,0	1,6	12,5
Тагильский . . .	100	1082	48,8	24,7	26,5	10,7	0,1	1,0	16,1	3,9	34,3	7,4	100	57,1	18,8	2,6	7,9
В т. ч. городское	47,5	1118	39,9	24,1	46,9	20,7	0,2	0,3	3,8	4,7	8,1	15,3	100	15,7	39,2	3,8	6,8
» сельское .	52,5	1050	57,0	25,3	13,6	4,3	0,1	1,4	24,0	3,4	50,8	2,4	100	83,3	5,8	1,8	8,0
Г. Тагил . . .	100	1159	40,5	21,6	40,2	30,0	0,3	0,2	1,4	4,5	0,5	22,9	100	1,6	32,0	4,9	15,7
1. Алапаевский	100	1135	50,0	23,1	19,2	7,7	0,2	1,2	20,5	5,5	41,1	4,6	100	68,4	16,8	1,5	8,4
В т. ч. городское	34,6	1146	41,1	21,6	48,6	20,5	0,2	0,4	4,6	5,2	7,6	12,9	100	14,8	50,2	2,8	9,8
» сельское	65,4	1130	54,7	23,9	7,4	2,6	0,1	1,6	26,9	5,7	54,4	1,3	100	89,8	3,5	1,0	8,4
2. Верхотурский	100	1129	60,4	24,8	5,9	4,9	0,2	1,8	24,1	3,2	54,0	5,9	100	82,0	0,4	2,4	7,9
В т. ч. городское	17,9	1102	50,9	22,7	9,8	19,7	0,5	0,4	8,5	10,2	14,7	36,2	100	23,8	0,8	8,6	9,1
» сельское .	82,1	1135	62,5	25,2	5,3	2,3	0,1	2,1	26,8	1,9	61,0	0,5	100	92,3	0,4	1,2	7,9
3. Висимский .	100	1111	34,7	25,1	53,2	12,5	0,1	0,8	5,2	7,2	8,3	12,7	100	27,1	32,8	7,3	6,6
В т. ч. городское	76,9	1136	32,3	25,4	52,0	9,7	0,2	0,5	5,9	8,6	8,1	15,0	100	28,2	26,1	8,7	5,8
» сельское .	23,1	1023	42,8	24,1	56,1	19,4	0,0	1,5	3,5	3,8	8,7	7,0	100	24,4	49,8	3,8	8,5
4. Гаринский .	100	1120	58,4	28,7	2,3	2,2	0,1	1,3	28,3	2,3	63,2	0,3	100	96,5	0,1	0,4	5,7
5. Ивдельский .	100	878	50,0	26,4	32,3	10,3	0,1	0,5	7,1	14,3	29,7	5,7	100	63,6	6,3	6,0	4,6
6. Кушвинский .	100	1096	38,5	24,7	48,9	20,9	0,2	0,3	5,0	4,4	7,8	12,5	100	18,7	37,3	2,0	13,3
В т. ч. городское	76,6	1157	36,4	24,8	49,8	22,4	0,3	0,2	2,8	4,1	4,3	16,1	100	8,8	42,4	2,3	5,6
» сельское .	23,4	920	45,7	24,4	46,8	16,8	—	0,4	10,7	5,0	16,9	3,4	100	44,4	24,0	1,2	18,4
7. Кыновский .	100	1125	44,6	27,5	23,7	6,3	0,1	0,4	16,2	7,7	37,6	8,0	100	74,6	0,6	3,2	6,8
В т. ч. городское	17,8	1218	36,8	26,8	15,1	15,0	0,1	0,4	5,9	16,6	17,9	29,0	100	37,4	2,1	5,8	3,1
» сельское .	82,2	1106	46,3	27,7	25,2	4,8	0,1	0,4	18,0	6,2	41,0	4,3	100	81,0	0,4	2,8	7,1
8. Кытлымский	100	884	43,3	26,1	45,9	19,8	0,0	0,2	12,0	4,6	13,0	4,5	100	40,3	32,1	4,2	15,3
В т. ч. городское	60,8	1000	38,2	26,8	52,4	27,6	0,1	0,2	4,0	5,0	3,3	7,4	100	15,1	45,9	2,9	19,4
» сельское .	39,2	727	51,2	25,2	38,5	10,7	—	0,2	21,3	4,1	24,1	1,1	100	69,4	16,2	5,6	14,5
9. Лялинский .	100	1091	49,9	27,2	24,1	11,7	0,1	0,5	16,6	1,9	38,7	6,4	100	59,9	21,3	0,9	11,5
В т. ч. городское	51,8	1105	39,2	25,9	54,3	26,3	0,1	0,0	0,9	2,6	1,1	14,7	100	7,9	51,9	2,1	37,5
» сельское .	48,2	1076	61,3	28,6	3,2	1,7	0,1	0,8	27,4	1,5	64,7	0,6	100	95,7	0,2	0,8	11,3
10. Махневский .	100	1127	63,6	25,7	3,4	2,1	0,2	1,4	26,5	3,3	62,5	0,6	100	93,2	0,0	1,6	2,9
11. Надеждинский	100	934	44,2	24,7	53,2	16,7	0,0	0,2	7,9	2,6	10,9	8,5	100	31,9	39,5	1,7	14,7
В т. ч. городское	70,4	1044	39,6	25,1	61,7	21,8	0,1	0,1	0,8	2,8	0,7	12,0	100	6,0	55,6	2,1	31,4
» сельское .	29,6	714	55,2	23,9	38,5	7,9	0,1	0,3	19,9	2,3	28,5	2,5	100	76,2	11,9	0,9	14,2
12. П.-Туринский	100	989	46,6	25,1	33,6	13,4	0,1	2,3	12,8	4,6	19,9	13,3	100	32,0	30,9	8,0	18,1
В т. ч. городское	31,1	1109	41,0	25,8	37,0	20,1	0,2	1,6	8,6	5,7	16,7	10,1	100	23,5	36,0	7,7	6,8
» сельское .	68,9	939	49,1	24,9	32,4	10,9	0,1	2,6	14,3	4,1	21,1	14,5	100	35,2	28,9	8,0	21,0
13. Петрокаменск.	100	1157	64,6	23,8	5,3	2,1	0,1	2,1	27,9	2,3	58,6	1,6	100	91,6	2,3	1,2	6,2
14. Салдинский .	100	1134	47,5	24,1	28,0	9,0	0,1	0,6	14,9	3,3	37,3	6,8	100	55,6	26,3	2,1	5,2
В т. ч. городское	68,7	1135	42,4	23,5	43,6	13,7	0,1	0,5	5,6	4,0	21,9	10,6	100	31,0	42,4	2,8	1,7
» сельское .	31,3	1133	58,6	25,4	3,1	1,4	0,1	0,9	29,6	2,2	62,0	0,7	100	94,9	0,6	1,0	6,9
15. Сосьвинский .	100	1104	55,9	27,9	8,6	5,0	0,1	0,7	24,2	1,6	54,7	5,1	100	86,8	0,4	0,9	9,4
В т. ч. городское	23,0	1169	38,1	27,4	39,8	19,9	0,1	0,2	1,1	5,4	3,8	29,7	100	37,4	2,5	4,3	9,6
» сельское .	77,0	1085	61,2	27,2	2,7	2,2	0,1	0,8	28,5	0,9	64,3	0,5	100	96,0	0,0	0,2	9,4
16. Тагильский .	100	1118	54,7	25,4	24,4	3,1	0,1	0,3	17,4	4,1	47,1	3,5	100	70,2	6,5	2,7	11,3
В т. ч. городское	47,9	1131	51,3	25,5	30,0	2,5	0,1	0,4	15,1	5,2	43,3	3,4	100	63,2	7,6	2,8	8,4
» сельское .	52,1	1107	57,7	25,2	19,7	3,6	0,1	0,1	19,3	3,3	50,3	3,6	100	75,9	5,5	2,3	13,4
Тобольский . . .	100	1059	62,8	26,2	3,1	3,9	0,1	1,0	23,5	3,1	61,5	3,8	100	88,3	0,4	1,3	5,6
В т. ч. городское	11,0	1114	43,2	21,9	11,0	31,6	0,6	0,4	3,8	9,6	4,1	38,9	100	7,5	4,6	6,7	5,5
» сельское .	89,0	1052	65,3	26,8	2,4	1,7	0,1	1,0	25,2	2,5	66,2	0,9	100	95,0	0,0	0,8	5,6
Г. Тобольск . . .	100	1127	43,0	21,6	11,5	32,4	0,6	0,4	1,8	9,4	1,3	42,6	100	2,0	5,1	7,0	11,0
1. Байкаловский	100	1084	66,1	27,1	2,3	1,2	0,1	1,0	25,1	2,0	67,5	0,8	100	95,7	0,0	0,7	2,2

Название окру- гов и районов	Распредел. по категор. местн.	На 1000 мужч. приходится женщ.	% самод. насел. в возр. 10 л. и ст.	% населения молоче 10 лет	Социальное полож. самодеят. насел. в ‰‰‰										В том числе:			
					Рабочих	Служащих	Лиц свобод- ных проф.	Хоз. с наемн. рабочими	Хоз. с член. семьи и чл. ар.	Хоз. одиночки	Члены семьи пом. в занят.	Прочие са- модеят.	Итого % самодеят.	В сельском хоз.	В фаб.-завод. промышл.	В кустарно- ремесленной	Из числа сел.хоз. имеющ. побоч. зар.	
1	2	3	4	5	6	7	8	9	10	11	12	13	14	15	16	17	18	
2. Дубровинский .	100	1049	68,5	26,2	1,9	0,9	0,1	0,9	24,7	1,2	69,9	0,4	100	97,2	0,0	0,6	2,0	
3. Тобольский .	100	1073	61,7	27,4	1,9	1,0	0,2	0,3	26,5	2,7	66,0	1,4	100	95,0	0,1	1,0	6,7	
4. Уватский . . .	100	1102	64,4	26,6	3,7	2,2	0,1	1,5	23,8	2,7	64,5	1,5	100	93,3	—	0,8	2,3	
5. Чернаковский	100	1070	66,9	21,1	3,7	1,2	0,1	1,3	24,3	2,3	66,3	0,8	100	94,2	0,0	1,1	1,7	
6. Березовский .	100	979	64,7	26,6	1,8	3,1	0,1	1,1	24,6	3,5	64,2	1,6	100	92,7	0,0	0,8	13,3	
В т. ч. городское	10,7	994	38,9	23,9	11,9	31,0	0,9	0,2	14,6	15,1	10,4	15,9	100	27,1	1,7	6,0	8,2	
» сельское .	89,3	977	67,8	26,9	1,1	1,2	0,0	1,2	25,3	2,7	67,9	0,6	100	97,2	0,0	0,4	13,4	
7. Кондинский .	100	1078	69,2	25,5	2,1	2,9	0,1	2,2	26,7	3,6	62,1	0,3	100	96,0	—	0,2	10,6	
8. Обдорский .	100	958	64,3	27,1	2,0	3,0	0,1	1,0	23,7	2,8	66,8	0,6	100	93,7	0,1	1,5	5,5	
9. Самаровский .	100	1047	67,0	26,4	3,4	3,6	0,1	1,7	25,6	3,8	60,8	1,0	100	92,6	—	0,6	14,4	
10. Сургутский .	100	1019	61,7	27,4	2,1	5,2	0,1	0,6	26,5	3,7	59,6	2,2	100	90,0	—	0,8	7,8	
В т. ч. городское	18,9	1068	51,2	24,3	5,4	22,1	0,1	0,2	20,2	7,0	32,4	12,6	100	57,1	—	3,3	3,5	
» сельское .	81,1	1010	61,2	28,1	1,5	2,1	0,1	0,6	27,7	3,1	64,6	0,3	100	96,1	—	0,3	8,2	
Троицкий	100	1160	55,4	26,4	7,8	4,1	0,1	1,8	23,0	7,0	53,4	2,8	100	84,5	1,1	3,7	3,6	
В т. ч. городское	14,1	1174	38,5	22,8	22,2	24,4	0,4	1,1	7,9	12,8	12,1	19,1	100	18,4	7,6	11,6	5,7	
» сельское .	85,9	1158	58,2	27,0	6,2	1,9	0,1	1,9	24,6	6,4	57,9	1,0	100	91,7	0,4	2,8	3,6	
Г. Троицк . . .	100	1150	38,2	21,9	21,7	28,4	0,5	1,1	5,9	13,0	7,2	22,2	100	12,0	6,2	10,4	5,7	
1. Брединский .	100	1135	50,7	2,8	6,0	3,7	0,2	1,6	21,7	21,8	44,1	0,9	100	74,5	2,0	17,5	10,6	
2. Варненский .	100	1135	52,5	26,9	6,1	1,7	0,2	1,1	24,9	9,3	56,1	0,6	100	93,6	0,0	1,7	5,0	
3. В.-Уральский	100	1205	59,5	26,2	5,7	2,8	0,1	1,4	24,0	5,1	58,7	2,2	100	87,6	0,6	3,0	2,0	
В т. ч. городское	22,0	1259	39,8	24,6	20,6	14,1	0,3	1,4	13,3	14,1	23,5	12,7	100	33,6	3,6	16,3	5,3	
» сельское .	78,0	1191	65,1	26,7	3,1	0,8	0,1	1,4	25,8	3,6	64,8	0,4	100	97,0	0,1	0,7	1,8	
4. Каракульский	100	1110	63,2	28,0	3,9	1,4	0,1	1,8	25,8	2,8	62,8	1,4	100	94,9	0,2	1,5	1,6	
5. Кизильский .	100	1172	60,8	27,6	5,3	1,7	0,1	1,8	24,5	5,5	59,9	1,2	100	92,7	0,2	2,0	4,9	
6. Кочкарский .	100	1170	50,3	26,3	15,2	5,6	0,2	2,2	20,9	7,7	45,0	3,2	100	74,7	4,1	4,6	2,8	
В т. ч. городское	13,5	1164	39,8	24,5	27,3	20,3	0,5	0,5	9,7	8,5	21,2	12,0	100	29,5	25,3	8,4	—	
» сельское .	86,5	1172	51,9	26,6	13,8	3,9	0,1	2,4	22,2	7,7	47,7	2,2	100	80,1	1,6	4,1	2,9	
7. Магнитный .	100	1150	56,4	26,9	7,7	3,2	0,1	1,6	23,4	6,8	56,1	1,1	100	88,1	3,2	2,8	4,9	
В т. ч. городское	4,8	1128	30,1	28,1	50,8	21,7	—	—	7,5	0,8	14,6	4,6	100	25,0	57,1	4,2	49,0	
» сельское .	95,2	1152	57,7	26,9	6,5	2,7	0,1	1,7	23,8	6,9	57,3	1,0	100	89,8	1,7	2,8	4,6	
8. Полтавский .	100	1165	55,8	26,5	7,2	3,0	0,1	2,1	23,5	9,2	53,7	1,2	100	83,0	0,3	8,8	9,2	
9. Степной . .	100	1182	50,9	26,5	8,8	1,8	0,1	2,9	23,9	10,9	49,8	1,8	100	91,2	0,0	1,7	3,2	
10. Троицкий . .	100	1144	54,5	28,3	7,5	1,6	0,1	2,6	24,9	6,1	56,6	0,6	100	95,0	0,0	1,4	1,6	
11. Увельский . .	100	1126	62,0	27,5	5,9	1,4	0,1	1,9	24,9	3,6	61,2	1,0	100	94,3	0,0	1,1	2,4	
12. Уичинский . .	100	1110	61,9	25,5	6,2	1,5	0,1	2,2	24,9	4,2	60,0	0,9	100	94,2	0,1	2,0	2,6	
Тюменский . . .	100	1129	58,6	25,6	6,7	3,8	0,1	1,2	25,2	4,2	55,8	3,0	100	85,2	1,8	2,3	5,4	
В т. ч. городское	13,3	1134	42,1	23,7	28,9	25,8	0,4	0,7	5,5	7,9	8,2	22,6	100	11,8	16,7	7,6	12,0	
» сельское	86,6	1129	61,2	25,9	4,3	1,5	0,1	1,3	27,3	3,7	60,9	0,9	100	93,0	0,2	1,8	5,2	
Г. Тюмень . . .	100	1131	40,4	23,5	30,1	29,5	0,4	0,7	2,6	8,5	2,2	26,0	100	2,5	15,8	8,4	14,2	
1. Емуртинский	100	1148	62,2	24,9	3,4	1,1	0,1	1,4	28,3	3,6	61,4	0,7	100	95,2	0,0	1,5	1,6	
2. Исетский . .	100	1146	60,4	24,3	1,8	1,1	0,1	1,2	29,6	4,4	61,0	0,8	100	94,8	0,2	1,9	2,7	
3. Липинский .	100	1141	62,3	26,7	5,0	1,6	0,2	1,5	24,4	5,6	61,0	0,7	100	92,6	0,1	1,4	11,1	
4. И.-Тавдинский	100	1085	57,9	29,0	5,6	1,3	0,1	0,7	26,3	3,9	61,7	0,4	100	94,4	0,1	1,4	9,6	
5. Новозаимский	100	1105	56,5	27,7	5,1	2,2	0,1	1,4	26,6	3,9	59,8	0,9	100	91,8	0,1	1,9	2,6	
6. Суевский . .	100	1174	69,7	22,6	3,0	1,1	0,1	0,5	27,6	3,6	63,3	0,8	100	94,6	0,1	1,4	2,5	
7. Талицкий . .	100	1164	62,9	23,9	7,4	3,3	0,1	2,1	25,7	3,1	55,8	2,5	100	86,9	2,9	1,5	4,2	
В т. ч. городское	15,5	1110	51,5	22,6	28,1	17,4	0,2	0,9	10,9	5,8	20,3	16,4	100	33,8	21,1	4,1	13,2	
» сельское .	84,5	1174	65,0	24,1	4,4	1,2	0,1	2,2	27,9	2,7	61,0	0,5	100	94,6	0,2	1,1	3,7	
8. Тутулымский	100	1137	60,3	25,2	8,6	2,7	0,1	1,2	27,0	3,8	55,3	1,3	100	87,7	3,1	1,8	6,3	
В т. ч. городское	7,8	1172	47,1	27,6	36,8	7,7	0,2	0,7	14,2	3,4	33,5	3,5	100	48,9	37,8	2,9	3,0	
» сельское .	92,2	1134	61,4	25,0	6,7	2,4	0,1	1,2	27,9	3,8	56,7	1,2	100	90,2	0,8	1,7	6,3	
9. Тюменский .	100	1100	59,1	26,7	7,8	1,7	0,1	2,0	25,3	4,7	57,1	1,3	100	87,4	0,1	3,9	15,5	
10. Шатровский	100	1165	65,0	25,4	2,4	1,3	0,1	1,1	28,8	3,2	62,4	0,7	100	91,4	0,4	1,6	3,1	
11. Юргинский .	100	1108	61,2	27,6	1,2	1,1	0,1	0,3	28,0	2,1	66,8	0,4	100	97,0	0,1	0,7	2,3	
12. Ялуторовский	100	1016	54,2	25,5	9,1	4,5	0,2	1,4	24,1	5,7	51,6	3,4	100	80,6	2,3	3,2	3,7	

Название окру- гов и районов	Распределен. по категор. местн.	На 1000 мужч. п. приходится жен.	% самод. насел. в возр. 10 л. и ст.	% населения молоче 10 лет	Социальное полож. самодеят. насел. в %/о										В том числе:				Из числа сел. хоз. имеющ. побоч. зар.
					Рабочих	Служащих	Лиц свобод- ных проф.	Хоз. с наемн рабочими	Хоз. с член. семьи чл. ар.	Хоз. одиночки	Члены семьи пом. в занят.	Прочие са- модеят.	Итого % самодеят.	В сельском хоз.	В фаб.-завод. промышл.	В кустарно- ремесленной			
1	2	3	4	5	6	7	8	9	10	11	12	13	14	15	16	17	18		
В т. ч. городское	18,6	1162	43,9	24,5	20,6	18,2	0,5	0,5	14,2	7,7	23,2	15,1	100	33,4	11,5	7,4	11,9		
» сельское	81,4	1081	56,5	25,8	7,1	2,0	0,1	1,6	25,9	5,4	56,6	1,3	100	89,0	0,6	2,4	3,1		
13. Ярковский .	100	1132	62,1	26,3	3,5	1,2	0,1	0,6	27,5	1,9	64,1	1,1	100	93,6	0,0	1,1	0,7		
Челябинский . .	100	1133	60,1	25,3	6,6	4,1	0,1	1,5	24,1	3,0	57,2	3,4	100	86,1	2,0	1,4	2,6		
В т. ч. городское	14,5	1072	40,8	22,0	29,2	27,0	0,2	0,5	4,4	6,7	4,9	27,1	100	8,5	17,3	5,9	3,5		
» сельское .	85,5	1144	63,3	25,9	4,1	1,6	0,1	1,5	26,3	2,6	63,0	0,8	100	94,6	0,3	0,1	2,6		
Г. Челябинск . .	100	1077	41,0	21,3	23,5	28,3	0,3	0,5	4,4	7,3	4,3	31,4	100	8,3	9,1	6,4	3,2		
1. Бродокалмакск	100	1122	66,2	25,1	2,1	1,4	0,1	2,3	24,9	2,0	66,5	0,7	100	95,4	0,0	0,9	3,4		
2. Варламовск. *)	100	1177	56,5	25,8	6,8	1,9	0,1	3,4	25,5	6,1	55,5	0,7	100	93,0	0,2	2,1	3,4		
3. Воскресенский	100	1144	69,7	24,9	1,6	0,9	0,1	0,7	26,5	1,8	67,9	0,5	100	97,2	0,0	0,4	3,6		
4. Долговский .	100	1202	67,8	25,1	2,7	1,0	0,1	0,9	27,8	2,0	64,8	0,7	100	96,5	0,1	0,5	3,6		
5. Еткульский .	100	1149	65,1	25,6	5,4	1,4	0,1	2,4	24,7	2,7	62,8	0,5	100	95,1	0,1	0,1	2,5		
6. Катайский . .	100	1103	62,8	26,8	4,0	1,5	0,1	1,9	27,3	2,1	62,6	0,5	100	96,7	—	0,5	1,8		
7. Кочердыкский	100	1092	62,0	29,4	4,8	1,7	0,1	2,4	24,8	2,2	63,3	0,7	100	95,6	—	0,9	3,0		
8. Миасский . .	100	1130	61,4	25,3	4,4	1,4	0,1	1,5	26,7	2,5	62,4	1,0	100	93,8	0,4	0,9	2,3		
9. Мишкинский .	100	1169	64,0	25,4	3,1	1,8	0,1	0,5	27,1	2,6	63,8	1,0	100	94,3	0,5	0,9	1,6		
10. Усть-Уйский	100	1158	60,8	26,5	5,2	2,2	0,1	2,3	25,7	4,7	58,2	1,6	100	92,6	0,6	1,4	2,2		
11. Челябинский	100	1133	54,2	25,8	17,8	4,6	0,0	1,6	21,8	3,6	48,6	2,0	100	77,2	12,5	1,6	1,8		
В т. ч. городское	18,8	1020	39,4	25,9	73,5	17,2	—	0,1	0,6	1,8	1,4	5,4	100	1,9	80,5	1,3	—		
» сельское	81,2	1161	57,6	25,7	9,0	2,6	0,1	1,8	25,2	3,9	56,0	1,4	100	89,1	1,8	1,7	1,8		
12. Чудиновский	100	1107	59,4	28,2	5,0	1,8	0,1	1,7	26,8	1,6	61,6	1,4	100	92,6	0,1	0,7	2,3		
13. Шумихинский	100	1167	61,7	25,5	3,4	2,8	0,1	1,3	26,4	2,2	62,6	1,2	100	91,6	0,3	1,0	2,9		
В т. ч. городское	9,2	1128	41,2	24,6	21,0	28,4	0,3	1,5	11,7	7,8	21,6	7,7	100	25,4	3,6	7,9	5,2		
» сельское .	90,8	1171	63,7	25,6	2,3	1,2	0,1	1,2	27,3	1,8	65,3	0,8	100	95,9	0,1	0,6	2,9		
14. Щучапский .	100	1122	65,3	25,5	3,3	2,0	0,1	0,9	25,8	1,9	64,9	1,1	100	93,3	0,7	0,7	2,5		
15. Яланский . .	100	1056	63,9	26,9	3,8	1,3	0,2	1,7	27,3	1,0	64,5	0,2	100	97,7	0,0	0,4	1,4		
Шадринский . .	100	1152	65,6	24,8	2,0	2,2	0,1	1,1	26,9	2,2	64,0	1,5	100	93,7	0,6	0,9	5,1		
В т. ч. городское	5,1	1192	44,8	21,0	21,7	31,7	0,4	0,5	5,2	7,4	6,3	26,8	100	8,6	12,3	7,7	9,0		
» сельское .	94,9	1150	66,8	25,0	1,3	1,2	0,1	1,1	27,6	2,0	66,1	0,6	100	96,7	0,2	0,1	5,0		
Г. Шадринск . .	100	1197	45,3	20,8	21,7	36,2	0,4	0,5	4,3	8,1	2,6	26,2	100	3,3	16,9	8,8	22,3		
1. Багарякский	100	1149	66,2	25,6	2,0	1,1	0,1	1,3	26,6	2,0	66,0	0,9	100	95,6	0,0	0,6	4,2		
2. Батурипский	100	1124	62,7	25,8	1,2	0,9	0,1	1,6	29,3	1,8	64,7	0,4	100	97,1	0,0	0,6	3,0		
3. Белоярский	100	1122	65,7	27,3	0,9	1,0	0,0	0,7	28,1	1,9	67,1	0,3	100	98,0	—	0,5	36,4		
4. Богдановичск.	100	1113	70,3	25,8	1,3	1,4	0,1	0,7	26,7	1,6	67,9	0,3	100	96,5	0,0	0,6	4,2		
5. Буткинский .	100	1163	64,2	25,4	1,0	1,2	0,1	1,1	28,7	3,2	64,2	0,5	100	97,1	0,1	0,5	5,7		
6. В.-Теченский	100	1136	66,1	24,6	1,9	1,2	0,1	1,8	26,9	1,7	66,0	0,4	100	97,1	0,0	0,5	2,9		
7. Далматовский	100	1165	68,0	24,7	0,7	1,1	0,1	1,1	27,4	2,1	67,1	0,4	100	97,7	0,1	0,4	3,9		
8. Каменский .	100	1141	64,9	25,5	1,2	1,8	0,1	0,8	27,6	2,3	64,0	2,2	100	93,7	0,4	0,9	4,1		
В т. ч. городское	9,4	1252	46,0	22,9	9,3	17,2	0,4	0,4	13,6	9,2	25,9	24,0	100	35,1	3,0	9,8	4,4		
» сельское .	90,6	1130	66,8	25,8	0,6	0,7	0,1	0,8	28,6	1,8	66,7	0,7	100	97,8	0,2	0,3	4,1		
9. Камышловск .	100	1138	64,1	23,5	5,0	4,3	0,1	1,3	24,7	2,4	58,5	3,7	100	86,0	1,1	1,1	4,0		
В т. ч. городское	16,7	1152	43,0	20,4	28,8	31,0	0,3	0,6	2,2	5,0	2,6	29,5	100	4,0	8,3	4,2	15,0		
» сельское .	83,3	1135	68,4	24,1	2,0	1,0	0,1	1,4	27,6	2,0	65,5	0,4	100	96,4	0,2	0,7	4,0		
10. Каргапольский	100	1193	67,4	23,1	1,8	1,3	0,1	1,4	27,0	2,4	65,5	0,5	100	91,2	0,1	1,0	3,6		
11. Катайский . .	100	1137	69,0	23,9	1,0	1,4	0,1	0,7	28,0	1,7	66,4	0,7	100	96,6	0,0	0,6	3,1		
12. Курыпский .	100	1131	70,3	23,9	1,6	1,7	0,1	0,6	27,4	1,4	65,8	1,4	100	95,0	1,2	0,6	6,9		
13. Мехонский . .	100	1122	62,2	24,0	1,6	1,5	0,1	1,5	29,1	3,0	62,7	0,5	100	96,6	0,1	0,5	3,6		
14. Ольховский .	100	1249	60,9	27,2	1,3	1,6	0,1	1,4	26,6	2,5	65,9	0,6	100	95,7	0,0	1,6	11,7		
15. Песчанский .	100	1122	66,5	25,5	1,5	0,7	0,1	1,2	26,9	1,5	67,7	0,4	100	97,9	0,0	0,3	2,8		
16. Покровский .	100	1142	73,0	25,4	0,5	0,9	0,1	1,0	26,3	1,4	69,5	0,3	100	98,1	0,2	0,2	7,2		
17. Пышминский	100	1172	68,1	22,3	3,2	1,7	0,1	2,0	28,1	3,1	61,0	0,8	100	94,8	0,0	1,6	5,0		
18. Четкаринский	100	1168	69,5	23,6	1,1	0,9	0,1	0,7	28,1	1,9	67,0	0,2	100	98,2	0,0	0,6	2,9		
19. Шадринский**	100	1153	63,7	25,7	1,4	1,3	0,1	0,8	28,4	2,4	64,8	0,8	100	95,7	0,0	0,1	10,3		

*) Б. Коельский.

**) Б. Исетский.

РАЗДЕЛ III.

П Р И Л О Ж Е Н И Я.

Приложение № 1.

Всесоюзная перепись населения 1926 г.

**Подворный список домохозяев
в сельских местностях Уральской области**

Округ _____, Район _____, Сельсовет _____
Название населенного пункта _____

№ по порядку	ФАМИЛИЯ, ИМЯ И ОТЧЕСТВО ВЛАДЕЛЬЦА ДВОРА (усадыбы).	Число самодеятельн. семей прожив. в дан- ном дворе (усадыбе)	Количество насе- ления в данном дворе (усадыбе)		
			Мужск. пола	Женск. пола	Обоего пола
1	2	3	4	5	6

Инструкция по заполнению списка.

1. Подворный список домохозяев составляется сельсоветами под наблюдением райстатистиков и под ответственностью председателей Сельсоветов и Риков. Список составляется как на пустующие, так и обитаемые усадьбы.

2. На каждый населенный пункт составляется отдельный список домохозяев (отдельно стоящие: село, деревня, поселок, выселок, хутор, заимка, сторожка, кордон, жел.-дор. будка, казарма и т. д.). Если для занесения всех домохозяев данного населенного пункта одного бланка окажется недостаточно, то берется второй, третий и т. д. бланк, которые затем обязательно подписываются вместе по порядку номеров домохозяев.

3. Список составляется на каждый населенный пункт в одном экземпляре, тщательно проверяется в сельсовете и после проверки отправляется в Рик, где вторично проверяется райстатистиком, после чего хранится в Рике до приезда районного руководителя переписью, которому и передается.

4. Списки домохозяев составляются на 1-е ноября 1926 г., а заканчиваются составлением и представляются в Рик к 15-му ноября. Райстатистик следит за этими сроками и представляет донесения в Окрстатбюро: к 20-му октября об окончании снабжения бланками всех Сельсоветов, к 1-му ноября — о рассылке бланков по населенным пунктам и 15-го ноября — об окончании заполнения бланков и сосредоточении их в Риках. К 1-му декабря Райстатистиком должна быть закончена самая тщательная проверка всех списков по всем населенным пунктам.

5. В список заносятся все домохозяева, как приписные к данному обществу, так и неприписные. Каждый крестьянский двор, казарма, сторожка и т. д. на приисках, рудниках и заводах считается за отдельную усадьбу.

6. Графа 1-я — домохозяева заносятся в списки в порядке соседства: по порядкам, улицам или отдельным частям поселения, считаясь с удобством обхода.

7. Графа 2-я — вписывается фактическое наименование владельца, например: «Иванов Петр Семенович», «Бр-я Петровы — Иван и Степан Николаевичи», «Наследники Гаврилова: Андрей и Мария Акимовичи» и т. д. или «Барак № 5 Березовского рудника», «Казарма № 26 Перм. жел. дор.», «Больница Свердловского Окрздравотдела» и т. п.

8. Графа 3-я — под семьей понимается семья, имеющая отдельное хозяйство. Если на одной усадьбе проживают два разделившиеся брата, то в графе ставится цифра 2, если же братья ведут общее хозяйство, то ставится 1. Если на усадьбе проживает кроме хозяина еще и квартирант (учитель, фельдшер, торговец и т. д.), то в графе ставится цифра 2. Батраки и прислуга за отдельную семью не считаются. В казармах, бараках, больницах и т. п. учреждениях графа о семье прочеркивается и указывается лишь число живущих в них.

9. Графа 4—6 — указываются отдельно по каждому полу все живущие во дворе, не исключая малолетних и грудных детей. Население указывается только наличное, без временно отсутствующих.

10. Список подписывается составлявшим его, Председателем Сельсовета и Райстатистиком.

Всесоюзная перепись населения 1926 года.

Уральская область,..... округ,..... район.

Контрольный журнал
участкового инструктора по участку №.....

1. Центр инструкторского участка..... 2. Расстояние его до районного центра.....
3. Фамилия, имя и отчество участкового инструктора.....
4. Возраст..... 5. Национальность..... 6. Образовательный ценз.....
7. Место службы..... 8. Должность..... 9. Когда и в каких переписях принимал участие и в качестве кого.....
10. Удостоверение №.....

I. Состав инструкторского участка.

№№ по порядку	НАЗВАНИЕ СЕЛЬСОВЕТОВ составляющих инструкторский участок	Центр сельсовета		Число		
		Название	Расстояние до районного центра	Населенных пунктов	Хозяйств или дворов	Жителей обоого пола
1	2	3	4	5	6	7

II. Список населенных пунктов по инструкторскому участку.

Порядковые номера		НАЗВАНИЕ населенных пунктов	Название сельсоветов	Расстояние до центра		Число		Отметка о производстве переписи
По участку	По сельсовету			Сельсовета	Района	Хозяйств или дворов	Жителей обоого пола	
1	2	3	4	5	6	7	8	9

III. Список и состав счетных участков.

№№ счетных участков	НАЗВАНИЕ СЕЛЬСОВЕТОВ	Отправной пункт счетного участка	№№ прочих населенных пунктов, образующих счетный участок (по разделу II)	В счетном участке		
				Ориентировочная сумма межселенных расстояний между ними	Хозяйств или дворов	Жителей обоого пола
1	2	3	4	5	6	7

IV. Список поселений и счетных участков городского типа на территории инструкторского участка.

№№ по порядку	Название поселений городского типа	№ счетного участка	Число владельцев	Семей	Одиночек	Жителей обоого пола
1	2	3	4	5	6	7

V. Распределение формуляров и проч. материалов по счетным участкам.

№№ сЧетных участков	Формуляров и инструкций											П р о ч и х											
	Личных листов	Семейных карт	Владенных вedom.	Списков домохоз.	Кон- трольн. листов		Поселен. бланков	Общих инструкц.	Наставле- ний по за- полнению			Ручек	Черпильниц	Шпалата	Карточн. крышек	Бланок удостов.							
					Для горпосе- лений	Для сельмест- ностей			Личных лист- ков	Семейных карт	Владенных ведомостей												
1	2	3	4	5	6	7	8	9	10	11	12	13	14	15	16	17	18	19	20	21	22	23	
Получено на инстр. участок																							
Выдано по счетным участ- кам № 1.																							

VI. Состав переписного персонала инструкторского участка.

№№ счетных участков	Фамилия, имя и отчество регистратора	Адрес (область, округ, район и населенный пункт)	Возраст	Образовательный ценз	Место службы	Должность	Когда и в каких переписях принимал участие и в качестве кого	Аттестационные замечания инструктора
1	2	3	4	5	6	7	8	9

VII. Маршрутная сетка по инструкторскому участку.

Названия населенных пунктов в порядке их об'езда	Расстояние между посещаемыми пунктами	В р е м я		Засвидетельствование сельсоветом времени прибытия и от'езда
		Прибытия	От'езда	
1	2	3	4	5

VIII. Список населенных пунктов, которые не обозначены на карте.

Названия сельсо- ветов	Названия населен- ных пунктов	Названия населенных пунктов, между которыми расположено данное посе- ление	Расстояние от центра сельсовета
1	2	3	4

IX. Список населенных пунктов, которые выявлены в процессе переписи.

Названия сельсо- ветов	Названия населен- ных пунктов	Названия населенных пунктов, между которыми расположено данное посе- ление	Расстояние от центра сельсовета
1	2	3	4

Окружной руководитель переписью.....

Инструктор участка №.....

Приложение № 3

Всесоюзная перепись населения 1926 г.

Уральская область,..... округ,..... район.
Инструкторский участок №....., Центр инструкторского участка.....

Путевка на счетный участок

Счетный участок №....., фамилия, имя и отчество регистратора.....

Маршрут следования регистратора по счетному участку.

Порядковые но- мера маршрут- ных пунктов	Названия маршрутных пунктов в порядке их об'езда *)	Расстояния	Ч и с л о		О Т М Е Т К А о производстве переписи
			Хозяйств	Жителей	
1	2	3	4	5	6

*) Под № 1 записывается название отправного пункта.

Всесоюзная перепись населения 1926 г.

Контрольный лист счетчика в сельских местностях.

Республика губерния (область)

Уезд (округ, кантон) волость (район)

Переписной отдел № _____ инструктор. участка № _____ счетов. участок № _____

Список населенных пунктов, входящих в состав счетного участка.

[illegible]

P. C. Φ. C. P.

Приложение № 5

II. C. Y.

Всесоюзная перепись населения 1926 г.

Правила заполнения контрольного листа счетчика.

1.

Контрольный лист счетчика служит материалом для получения предварительных итогов переписи на каждое отдельное поселение, на каждый сельсовет, на каждый административный район и, наконец, в целом по округу. Кроме того, в городских поселениях контрольный лист счетчика служит материалом для полного описания (без пропусков) порученного регистратору участка.

2.

Контрольный лист счетчика составляется: регистратором—на каждое отдельное поселение, входящее в счетный участок, инструктором на каждый сельсовет, входящий в инструкторский участок, старшим инструктором или районным руководителем, где таковые имеются,—на административный район, заведывающими переписными отделами (где не имеется ни старших инструкторов, ни районных руководителей) также составляется контрольный лист на каждый административный район, входящий в переписной отдел.

3.

Составление контрольных листов производится в сельских местностях в назначенное для переписного персонала время для заключительных работ после переписи, а в городских поселениях контрольный лист составляется во время самой переписи, а итоги подводятся также во время заключительных работ.

4.

В контрольный лист счетчика в сельских местностях регистратором вносятся в пределах одного и того же сельсовета отдельной строкой в графу «Населенные пункты» все населенные пункты, входящие в счетный участок; если в счетный участок входит только часть поселения, то в лист заносится только эта часть. Для заполнения графы «число оказавшихся при переписи налицо дворов» сведения берут

ся из «поселенного бланка домохозяев», из графы «замечания», в которой регистратор при переписи против домохозяев, для которых сельское хозяйство не является ни главным, ни побочным занятием (напр.: торговец, учитель, кузнец и пр. не занятые сельским хозяйством), делает отметки «не крестьянского типа». В графе «число составленных при переписи личных листов» указывается население по полу, для чего оно подсчитывается по соответствующим графам «поселенного списка домохозяев». Число составленных при переписи личных листов должно точно соответствовать цифрам этих граф.

5.

Контрольный лист счетчика в городских поселениях составляется регистратором во время самой переписи по строительным кварталам (где имеется разбивка и нумерация их) на тот участок, который поручен ему, а по окончании переписи на нем подводятся итоги по участку. Инструктор производит сводку по этим контрольным листам, составленным регистраторами, по своему инструкторскому участку в целом, заменив заголовок графы «*фамилия домовладельца*» заголовком «*№№ счетных участков*» и оставляя незаполненными графы «*проезд*» и «*№ дома*». Наконец, на основании этих контрольных листов по инструкторским участкам составляется контрольный лист на городское поселение в целом, заменив заголовок: «*фамилия домовладельца*»—заголовком: «*№№ милицейского участка и №№ инструкторских участков*»; итоги подводятся по милицейским участкам. Графы: «*проезд*» и «*№ дома*» не заполняются.

6.

Инструкторами сельских местностей составляется, на основании контрольных листов регистраторов, контрольный лист на весь свой участок по сельсоветам, входящим в участок, при чем графа «*населенный пункт*» не заполняется.

Примечание. Инструктора также составляют общую сводку на целое поселение, если оно было разбито для переписи между несколькими регистраторами, подшивая к общей сводке контрольные листы, составленные регистраторами по частям.

7.

Старшими инструкторами, районными руководителями или заведующими переписными отделами в зависимости, где какая должность учреждается, составляется контрольный лист по этой же форме на весь свой участок по административным районам, сельсоветам, указывая сначала—название района, а затем перечисляя сельсоветы—каждый отдельной строкой в графе «сельский совет» и не заполняя графы «населенный пункт»; остальные графы контрольного листа заполняются все полностью по каждому сельсовету.

Приложение № 6.

Всесоюзная перепись населения 1926 г.

Переписной отдел № _____ Инструкт. участок № _____ Счетный участок № _____

Поселенный список домохозяев № _____

Республика _____, область (губерния) _____, округ (уезд) _____,
район (волость) _____, сельский совет _____, населен. пункт (село, деревня, хутор и т. д.) _____

№ по порядку	ФАМИЛИЯ, ИМЯ И ОТЧЕСТВО ДОМОХО- ЗЯИНА	Народность домохозяина	При переписи составлено личных листков			Замечания
			Мужск. пола	Женск. пола	Обоего пола	

Всесоюзная перепись населения 1926 г.

Инструкция по заполнению поселен. списка домохозяев.

1.

При начале переписи в каждом дворе регистратором, прежде всего, составляется поселенный список домохозяев, причем, в него вносится каждый домохозяин того населенного пункта, где производится перепись, отдельной строкой, если он был налицо 17-го декабря 1926 года.

2.

На каждый населенный пункт составляется отдельный список домохозяев (отдельно стоящие: село, деревня, поселок, выселок, хутор, заимка, сторожка, кордон, жел.-дор. будка, казарма, раз'езд и т. д.). Если для занесения всех домохозяев данного населенного пункта одного бланка окажется недостаточно, то берется второй, третий и т. д. бланк, которые затем *обязательно* сшиваются вместе по порядку номеров домохозяев.

3.

Отдельным хозяйством при переписи населения признается группа лиц, объединенных родством при совместном жительстве, имеющих общий приеходо-расходный бюджет.

4.

В поселенный бланк вносятся домохозяева, как обитаемых, так и пустующих усадеб, как приписные к данному обществу, так и неприписные. Каждый крестьянский двор, казарма, сторожка на приисках и рудниках и т. д. считается за отдельную усадьбу.

5.

В список заносятся домохозяева в порядке соседства: по улицам, по порядкам или по отдельным частям поселения, считаясь с удобством обхода.

6.

Внесению в список подлежат все домохозяева, независимо от того, заняты ли они в сельском хозяйстве и живут ли в собственном или наемном доме. Квартиранты, в том числе и одиночки, проживающие в крестьянских хозяйствах, вносятся в список, как отдельные хозяйства, отдельной строкой.

ПРИМЕЧАНИЕ. В состав хозяйств, имеющих наемных рабочих, зачисляются те из них и члены их семейств, которые живут в этих хозяйствах.

7.

В графу «фамилия, имя и отчество домохозяина» вносится фактическое наименование владельца, например: «Иванов, Петр Семенович», «Бр-я Петровы—Иван и Степан Николаевичи», «Наследники Гаврилова—Иван и Наталья Акимовичи» и т. д., или «Барак № 5 Ивановского рудника», «Казарма № 26 Перм. жел. дороги», «Больница Свердловского Окргдравотдела» и т. п.

8.

Запись о народности указывается та, которую назовет сам домохозяин, но она должна совпадать с показанием в личном листке.

9.

Число составленных при переписи личных листков должно точно соответствовать не только всему наличному населению данного населенного пункта, но временно проживающих в этом населенном пункте.

10.

В графе «Замечания» против домохозяев, для которых сельское хозяйство не является ни главным, ни побочным занятием (напр.: торговец, учитель, кузнец и пр., не занятые сельским хозяйством) регистратор делает отметки «не крестьянского типа».

Всесоюзная перепись населения 1926 г.

Памятка регистраторам и инструкторам по проведению Всесоюзной переписи населения 1926 года.

1.

Критическим днем переписи, т. е. днем, к которому приурочивается счет населения, устанавливается 17-ое декабря, а потому с этого дня начинается перепись населения и продолжается: в городских поселениях 7, а в сельских местностях — 14 дней. Никаких отступлений от этих сроков ни под каким видом не допускается.

2.

Перепись производится путем опроса населения регистраторами, приглашенными окружными руководителями переписью, их помощниками, заведывающими переписными отделами и инструкторами. Всему переписному персоналу вменяется в непеременимое условие быть в своих работах вежливыми с населением, разъясняя ему, что перепись ни в какой мере не связана с налоговыми обложениями и Правительством категорически воспрещено использовать ответы граждан в каких бы то ни было целях, кроме составления суммарных таблиц, служащих для принятия тех или других мер к благоустройству населения.

3.

При переписи населения регистраторами заполняются в городских поселениях — личный листок, семейная карта и повладенная ведомость, а в сельских местностях — один личный листок.

4.

Перепись Красной армии и флота производится отдельно от гражданской переписи, но отдельные красноармейцы и матросы, находящиеся в командировках и отпусках, а также живущие на отдельных квартирах (частных), подлежат переписи наравне с гражданским населением.

5.

В общежитиях различных учреждений, где производство переписи их обитателей затруднительно для частного лица (регистратора), как-то: в больницах, тюрьмах, исправдомах, в приютах, в помещениях политических управлений, милиции, пожарных командах, яслях, детдомах и т. д. — перепись производится распоряжением начальства этих учреждений лицами, для этого ими назначенными, но обязательно под контролем того инструктора, в участок которого входит данное учреждение; инструктор же и принимает от этих лиц переписные формуляры по окончании переписи. О производстве переписи в этих учреждениях окружные руководители переписью заблаговременно входят в соглашение с ними, прося указать фамилию лица, которое будет производить перепись и, назначая число, час и место для их инструктирования, а также сообщая фамилию инструктора, в ведение которого поступит назначенное учреждение для переписи лицо.

Перепись в этих учреждениях не должна превышать общих сроков, установленных для переписи.

6.

Весь переписной персонал должен твердо проникнуться сознанием, что от переписи никто не должен ускользнуть, и направить все свои усилия на правильный и полный учет всего населения, особенно это касается почтовых домов и приезжих, в виду того, что они могут оказаться нигде не переписанными, так как переписи в поездах и на вокзалах производиться не будет.

7.

К подготовительным работам всего переписного персонала относится прежде всего детальная проработка переписных формуляров и наставлений по их заполнению, при чем особенно внимание обращается на проработку вопроса о занятиях и источниках средств существования, так как это самые сложные и важные вопросы личного листка.

8.

Работа инструкторского персонала при переписи распадается на три стадии: 1) подготовительная, 2) производство переписи и 3) заключительная.

1. *Подготовительная работа* инструктора перед переписью состоит: а) в инструктировании регистраторов, б) в ознакомлении со своим участком, в) в детальном рассмотрении плана распределения инструкторского участка между регистраторами, г) в выдаче регистраторам формуляров переписи, д) в составлении контрольного журнала инструктора, е) в составлении и выдаче путевки регистраторам, ж) в расчете и выдаче регистраторам денег на раз'езды и з) в составлении схематического плана территории, поручаемой для переписи тому или иному регистратору. Каждая из этих работ требует от инструктора продуманности, и успех переписи во многом зависит от умелого подхода инструктора к каждому из этих вопросов.

А. Инструктирование регистраторов производится путем чтения и детального объяснения всех вопросов, поставленных в формулярах переписи, после чего каждому регистратору предлагается тут же заполнить формуляры на себя и свою семью, а затем формуляры отбираются, здесь же просматриваются и указываются всем допущенные при заполнении неточности, пробелы и ошибки. Работа эта считается пробной и заполненные формуляры уничтожаются.

Б. Ознакомление со своим участком производится при переписи сельских местностей, в детальном рассмотрении плана, полученного из Окрстатбюро, а в горпоселениях—в обходе своего участка, дабы получить представление о нем в натуре.

В. Разбивка инструкторских участков на регистраторские производится Окрстатбюро, причем каждому инструктору выдается план его участка с разбивкой на регистраторские участки. Инструктор детально рассматривает этот план и сличает населенные пункты с подворными списками, следит за правильным распределением участков между регистраторами. Если окажется какойнибудь участок слишком велик, а другой—слишком мал, то в виде исключения инструктору представляется право перераспределить участки между регистраторами, не ломая границ Сельсоветов.

Г. При выдаче формуляров переписи надлежит руководствоваться следующим:

Каждому регистратору сельских местностей выдается:

1) Личные листки по числу жителей, подлежащих переписи за все дни ее, с 10 проц. запасом, при чем количество жителей берется с подворных списков домохозяев, составленных для предварительного учета сельского населения и хранящихся в РИК'ах, или если их не окажется, по цифрам контрольного журнала инструктора; 2) подворные списки домохозяев, указанные в предыдущем пункте, получаемые от РИК'ов; 3) необходимое количество (применительно к подворным спискам домохозяев) поселенных списков домохозяев; 4) по одному контрольному листу счетчика; 5) на каждый населенный пункт, входящий в участок регистратора, по одному поселенному бланку с запасом на каждый десяток по 2 бланка; 6) удостоверение личности; 7) путевку и 8) карточку для участников переписи.

Каждому регистратору горпоселений выдается:

1) Личных листков по числу жителей, подлежащих переписи, с 10 проц. запасом, причем количество жителей берется с квартальных карт предварительного учета населения; 2) квартальные карты предварительного учета населения; 3) семейные карты в числе 1/3 всех личных листков; 4) владенные ведомости по числу владений, зарегистрированных предварительным квартальным учетом; 5) удостоверение личности; 6) по одному контрольному листу счетчика; 7) карточку для участников переписи.

Кроме того, каждому регистратору выдается по несколько экземпляров наставлений по заполнению формуляров переписи.

Д. В контрольный журнал инструктор заносит все сведения, которые положены вписать ему (указания даны в примечании к контрольному журналу), пользуясь имеющимися у него данными (план, подворные списки домохозяев, данные РИК'ов). Разделы контрольного журнала заполняются инструктором при приеме и контроле формуляров переписи от регистраторов.

Е. Путевка составляется инструктором для каждого регистратора перед переписью на основании имеющихся у него материалов (указаны в предыдущем пункте).

Ж. Расчет на раз'езды составляется инструктором на основании путевки и указанных там расстояний между населенными пунктами, которые должны об'ехать регистраторы для переписи в них населения.

З. Схематический план регистраторского участка составляется инструктором на основании плана инструкторского участка, получаемого инструктором из Окрстатбюро.

II. Работа инструктора *во время переписи* состоит в непрерывном наблюдении и контроле над работой всех регистраторов своего участка. Он, по возможности, должен знать ежедневно: все ли регистраторы вышли на работу и в случае отсутствия кого-нибудь немедленно заменить его другим, дабы работа шла непрерывно и была закончена в срок. В горпоселениях инструктор в первые дни должен просмотреть работу каждого регистратора с целью убедиться, что она идет правильно и поставленные вопросы в формулярах освещаются полно; он должен убедиться, беря на выдержку два-три владения, в том что в них все жители и квартиры переписаны полно. В случаях затруднений и недоразумений все инструктора должны испробовать все средства к их ликвидации и устранению, требуя всяческого содействия со стороны административных властей на основании постановлений Облисполкома (напечатаны на обороте удостоверений личности) и только в крайних случаях он должен обращаться за содействием к своему руководителю переписным отделом. Вообще во время переписи инструктор должен проявить максимум энергии, распорядительности и инициативы, прилагая все усилия к тому, чтобы успешно провести перепись в своем участке и выполнить ее в назначенный срок. Для связи с регистраторами инструктор указывает им свое местопребывание во время переписи.

III. *Заключительные работы* инструктора состоят в следующем:

- 1) Он следит за правильным подсчетом данных переписи регистраторами,
- 2) контролирует формуляры переписи и возвращает обратно регистратору, в случаях неправильного или неполного заполнения формуляров, назначая кратчайший срок для его исправления,
- 3) принимает от регистраторов: формуляры переписи по данным контрольного листа счетчика и поселенные списки домохозяев и подворные списки домохозяев, контрольные листы счетчика, путевки, схематические планы регистраторского участка, карточки для участников переписи, поселенные бланки, и отбирает удостоверения личности, причем все эти материалы тут же и проверяются,
- 4) заполняет разделы V, VI, VII и IX контрольного журнала инструктора,
- 5) составляет предварительные итоги переписи населения по своему участку по форме контрольного листа счетчика и
- 6) сдает все формуляры и материалы переписи, указанные в п. п. 3, 4 и 5 своему руководителю переписного отдела.

9.

Для опроса населения регистраторы сами обходят все дворы, владения, дома и квартиры своих участков, не вызывая никого для опроса ни в канцелярию, ни на квартиру и т. д. Во всех случаях опрос должен производиться по месту жительства, а не по месту службы или работы. Все выявленные при обходе пробелы в имеющихся у регистраторов списках и планах тут же пополняются.

10.

При счете населения счетчики особенно обращают внимание на временно проживающее население, дабы избежать его пропуска, и на детей, особенно грудных, которых население иногда забывает показывать.

11.

Регистраторам надлежит стараться получить ответы непосредственно от опрашиваемых лиц, а не из вторых и третьих источников. При опросе не следует навязывать ответов на поставленные вопросы, а в случаях непонимания вопросов, нужно тщательно раз'яснить опрашиваемому смысл вопроса так, чтобы он отчетливо понял, о чем идет речь.

12.

Писать ответы четко и разборчиво и не оставлять ни одного вопроса без ответа или вместо ответа ставить черточку: нужно полностью писать ответы, даже если они состоят из слов «нет» или «да».

Так как над переписными карточками при разработке будет проделана огромная работа, то их надлежит тщательно сохранять, не мять и не пачкать, и если вкралась какая-нибудь ошибка, то лучше зачеркнуть неправильно написанное и разборчиво написать поверх зачеркнутого правильный ответ, чем исправлять по писанному.

13.

Работа регистратора в городских поселениях состоит в следующем:

В каждом владении и в каждой квартире он сначала составляет личные листки на обитателей квартиры, затем составляет семейную карту, проверяя ее с личными листками, этим работа и заканчивается в данной квартире и регистратор переходит в следующую, где проделывает ту же работу, потом в следующую и т. д. Закончив обход всех квартир данного владения, регистратор приступает к составлению владенной ведомости, для чего привлекает коменданта владения, домовый комитет или другое ответственное по домоуправлению лицо или домовладельца. По составлении владенной ведомости регистратор сверяет ее с данными домоуправления и с квартирной картой предварительного учета городского населения и, если между ними получилось расхождение, выясняет причину и вносит соответствующее исправление. Этим работа регистратора в данном владении заканчивается и он переходит к следующему.

Работа регистратора в сельских местностях состоит в следующем:

В каждом дворе регистратор заполняет личные листки на все наличное население этого двора, согласно указаний по заполнению личных листков. Переписав всех жителей двора, регистратор заполняет поселенный список домохозяина, который затем сверяет с ранее составленным подворным списком домохозяев и, убедившись, что разницы между ними нет, переходит к переписи следующего двора, в случае же несхождения списков, выясняет причину и делает исправления. По окончании переписи всех дворов своего участка, регистратор составляет контрольный лист счетчика, согласно особой инструкции.

14.

Всем регистраторам вменяется в неперемное условие закончить перепись в назначенный для нее срок, составить контрольные листы счетчика и заполнить другие бланки переписи (п. 9—7) и своевременно сдать весь материал своему инструктору под расписку. В случаях каких-нибудь неточностей, пробелов и т. д. регистратор обязан, по указанию инструктора, в кратчайший срок произвести все исправления своей работы, даже если бы пришлось вновь опросить жителей какого-нибудь двора или владения.

15.

По окончании переписи, составлении контрольного листа и проверки всего материала инструктором, регистратор группирует весь переписной материал по каждому населенному пункту отдельно и перевязывает его, вкладывая сверху контрольный лист счетчика, поселенный и подворный списки домохозяев шпагатом, а затем весь материал покрывается сверху и снизу картонными крышками и в таком виде сдается инструктору.

16.

Инструктор группирует переписной материал по Сельсоветам в отдельных, перевязанных по отдельным населенным пунктам, пачках (если населенный пункт переписывался несколькими регистраторами, то инструктор соединяет весь материал по этому пункту в одну пачку и перевязывает его шпагатом, вкладывая в нее все контрольные листы и поселенные и подворные списки домохозяев по этому поселению), и в таком виде сдает весь материал по своему участку заведующему переписным районом.

ВСЕСОЮЗНАЯ ПЕРЕПИСЬ НАСЕЛЕНИЯ 1926 ГОДА

Переп. Отдел № Инструкт. участок № Счетный участок №

Личный листок №

Республика губерния (область)

..... уезд (округ, кантон)

Для сельских местностей: волость (район) сельсовет

населенный пункт (село, деревня, хутор и т. д.)

№ поселенной ведомости

Для городских поселений: город отд. мил.

строительный квартал № проезд (ул., пер., площадь)

№ дома № квартиры № семейной карты

1. Фамилия, имя, отчество

2. Пол (мужской, женский)

3. Возраст. Сколько минуло от роду лет, для детей моложе года мес.

4. Народность для иностранцев: какого государства подданный

5. Родной язык

6. Где родился: здесь или нет если не здесь, то где: губерния

уезд волость или город

7. Сколько времени постоянно живет здесь: лет или мес. или временно

8. Семейное состояние (холост, девица, женат, замужем, вдов(а), разведен(а)

9. Грамотность. На каких языках читает и пишет

или только читает или вовсе неграмотен

10. Отметка о физических недостатках или тяжком увечьи

причина их

11. Отметка о психических болезнях

12. Занятие, положение в занятии и отрасль труда

	Главное занятие	Побочное занятие
а) ремесло, промысел, работа, должность и специальность в них		
б) положение в занятии (хозяин, член артели, одиночка, служащий, рабочий, помогающий в занятии член семьи)		
в) если хозяин, то работает ли с наемными рабочими или только с членами своей семьи		
г) наименование учреждения, заведения или предприятия, с обозначением рода производства, где служит, работает или ховяйствует, и адрес его		

13. Безработные. Если является безработным, то а) сколько времени: лет или мес.
б) прежнее занятие: ремесло, промысел, работа, должность и специальность
..... в) положение в этом занятии (служащий, рабочий, хозяин и т. д.)
..... г) учреждение, заведение или предприятие, где работал

14. Если не имеет занятия и живет на свои средства, то на какие именно (пособие от Собеса, пособие Страховки, стипендия, пенсия, доход от дома и т. д.)

15. Если не имеет занятия и живет на чужие средства, то на чьи именно:
..... указать занятие лица, дающего средства
к жизни и его положение
в занятии

Расход рабочей

на разработку Всесоюзной переписи насе

НАЗВАНИЕ РАБОТ	1 9 2 7 г о д								
	Февраль	Март	Апрель	М а й	Июнь	Июль	Август	Сентябрь	Октябрь
	2	3	4	5	6	7	8	9	10
1. Контроль переписных формуляр.	876	5186	3197	804	—	—	—	—	58*)
2. Разметка переписных формуляр.	—	—	1041	3077	3133	2098	271	—	58*)
3. Поселенная разраб. и составление карточн. каталога нас. пун.	—	—	356	645	—	—	—	104	—
4. Копировка личных листов лиц, занятых в кустарно-ремесленной промышленности	—	—	81	162	333	215	26	—	—
5. Подсчет постоянного и наличного населения	—	—	—	95	408	—	—	—	—
6. Составление списка населенных пунктов	—	—	—	—	—	—	285	127	—
7. Составление таблиц для Наркомтруда	—	—	—	—	—	—	1039	—	—
8. Копировка личных листов на безработных	—	—	—	—	—	—	—	83	98
9. Разработка личных листов:									
1) по полу и народности (I-а разработка)	—	—	—	—	653	2226	479	—	26*)
2) по полу, народности и родному языку (I-б разработка)	—	—	—	—	108	406	207	—	6*)
3) по полу, народности и грамотности (II разработка)	—	—	—	—	—	166	1792	—	14*)
4) по полу, главным народностям, грамотности и возрасту (III разработка)	—	—	—	—	—	—	2493	1417	30*)
5) самостоятельное население по полу, возрасту, главным занятиям, положению в занятии и отраслям труда (IV, V-а и V-б разработки)	—	—	—	—	—	—	—	7416	3572
6) разработка побочных занятий	—	—	—	—	—	—	—	—	—
7) несамод. насел. по полу, возрасту, главным занятиям кормильца, грамотн. и глав. народностям (VI разраб.)	—	—	—	—	—	—	—	—	—
8) население по полу, глав. народн., главн. занятию, возр. и семейн. состоян. (VII раз.)	—	—	—	—	—	—	—	—	—
9) населен. по полу, возр., глав. народн., полож. в занят., отрасли труда и месту рожд. и пришлое насел. по тем же признакам и продолжит. проживания (VIII, IX и X разр.)	—	—	—	—	—	—	—	—	—
Специальные разработки:									
1) разработка безработных	—	—	—	—	—	—	—	—	—
2) разработка лиц с физическ. недостатк. и психич. больн.	—	—	—	—	—	—	—	—	—
10. Разработка семейной карты	—	—	—	—	—	—	—	—	—
11. Разработка владенной ведомости	—	—	—	1057	1149	1308	—	—	—
В С Е Г О	876	5186	4675	5840	5784	6419	6592	9147	3862

*) Тобольского севера.

СИЛЫ (в человеко-днях)

Приложение № 10.

ления 1926 года в Уральской области.

			1 9 2 8 г о д										Всего затрачено человеко-дней		
Ноябрь	Декабрь	Итого	Январь	Февраль	Март	Апрель	М а й	Июнь	Июль	Август	Сентябрь	Итого	Счетным персоналом	Руковод. персоналом	ВСЕГО
11	12	13	14	15	16	17	18	19	20	21	22	23	24	25	26
—	—	10121	—	—	—	—	—	—	—	—	—	—	10121	2320	12441
—	—	9678	—	—	—	—	—	—	—	—	—	—	9678	2218	11896
—	—	1105	—	53	—	—	—	—	—	—	—	53	1158	264	1422
—	—	817	—	—	—	—	—	—	—	—	—	—	817	188	1005
—	—	503	—	—	—	—	—	—	—	—	—	—	503	114	617
374	—	786	—	—	—	—	—	—	—	—	—	—	786	180	966
—	—	1039	—	—	—	—	—	—	—	—	—	—	1039	237	1276
100	—	281	—	—	—	—	—	—	—	—	—	—	281	63	344
—	—	3384	—	—	—	—	—	—	—	—	—	—	3384	776	4160
—	—	727	—	—	—	—	—	—	—	—	—	—	727	167	894
—	—	1972	—	—	—	—	—	—	—	—	—	—	1972	453	2425
—	—	3940	—	—	—	—	—	—	—	—	—	—	3940	903	4843
2129	3475	16592	1274	543	291	—	615	—	—	—	—	2723	19315	4425	23740
—	—	—	—	458	362	423	514	—	211	—	—	1968	1968	450	2418
—	375	375	2365	1278	156	186	180	—	—	—	—	4165	4540	1040	5580
—	—	—	—	686	2079	1917	1269	417	251	281	234	7134	7134	1634	8768
—	—	—	—	—	107	105	436	2300	1536	487	802	5773	5773	1324	7097
—	—	—	—	375	394	—	269	—	—	—	—	1038	1038	237	1275
—	—	—	—	—	—	—	—	550	299	158	303	1310	1310	300	1610
—	—	—	292	335	358	514	438	1333	2100	1916	4121	11407	11407	2325	13732
—	—	3514	—	—	—	—	—	—	—	—	—	—	3514	806	4320
2603	3850	54834	3931	3728	3747	3145	3721	4600	4397	2842	5460	35571	90405	20424	110829

Расход кредитов.

отпущенных на разработку Всесоюзной переписи населения 1926 г. в Уральской обл.

ГОДЫ И МЕСЯЦЫ	З а р п л а т а				Отчисление на социал. страх. местном и экипсиронт.	Администр.- хозяйствен. расходы	ВСЕГО
	Счетного персонала	Руководя- щего пер- сонала	Обслужи- вающего персонала	И т о г о			
1	2	3	4	5	6	7	8
В р у б л я х							
1927 год.							
Февраль	1261	1914	231	3406	375	1037	4838
М а р т	7468	1914	231	9613	1057	1140	11810
Апрель	6732	1914	231	8877	1043	844	10764
М а й	8410	2053	301	10764	1265	844	12873
Июнь	8329	2053	301	10683	1255	840	12778
Июль	9243	2053	301	11597	1363	840	13800
Август	9492	2053	301	11846	1392	840	14078
Сентябрь	12979	3372	379	16730	1966	844	19540
Октябрь	5793	2973	743	9509	1117	840	11466
Ноябрь	3905	2663	342	6910	812	840	8562
Декабрь	5775	3279	556	9610	1129	840	11579
Итого за 1927 г.	79387	26241	3917	109545	12774	9769	132088
Январь	5897	4027	327	10251	1204	840	12295
Февраль	5592	4027	327	9946	1169	840	11955
М а р т	5621	4027	327	9975	1172	840	11987
Апрель	4718	4027	327	9072	1066	840	10978
М а й	5581	2215	277	8073	949	840	9862
Июнь	6900	2205	277	9382	1103	840	11325
Июль	6746	2205	277	9228	1084	560	10872
Август	4263	1630	277	6170	725	560	7455
Сентябрь	8189	1835	277	10301	1236	557	12094
Итого за 1928 г.	53507	26198	2693	82398	9708	6717	98823
Компенсации и выходное пособие	—	—	—	3778	—	—	3778
ВСЕГО	132894	52439	6610	195721	22482	16486	234689

Всесоюзная перепись населения 1926 года.

НАСТАВЛЕНИЕ

о том, как писать ответы на вопросы личного листка.

I. Общие положения.

Пун. 1. На каждого жителя, не исключая и грудных детей, составляется отдельный личный листок. В сельских местностях личные листки нумеруются в пределах счетного участка; если в состав счетного участка входят два или более населенных пунктов, то нумерация по каждому из них ведется отдельная. Для облегчения разметки материала, личные листки всех членов хозяйства нумеруются подряд и складываются вместе. В городах и горпоселениях нумерация личных листков ведется в пределах каждой квартиры, начиная с номера первого; одиночки всегда имеют № 1.

Пун. 2. Личные листки заполняются счетчиками со слов опрашиваемых. В исключительных случаях в горпоселениях, когда имеется полная уверенность в правильности заполнения формуляров переписи, счетчик оставляет нужное число формуляров лицу, пожелавшему лично заполнить их, и один экземпляр наставлений по заполнению их и улаивается, когда он зайдет вторично для получения заполненных формуляров. При вторичном посещении счетчик тщательно проверяет заполнение формуляров и, если встречаются недоразумения, выясняет тут же на месте.

Пун. 3. При переписи не требуется предъявления каких-либо документов. Каждый может спокойно давать точные ответы на вопросы личного листка, так как ответы эти не будут использованы для каких-либо административных целей или для взимания налогов или сборов.

Пун. 4. На все вопросы личного листка следует отвечать словами *без сокращений*, а где надо—цифрами, вписывая их *против вопроса* разборчиво и *чернилами* (при невозможности—химическим карандашом).

Пун. 5. Прежде чем писать ответы, пишущий должен внимательно прочитать личный листок и настоящее наставление до конца.

Пун. 6. Не забывайте вписывать в каждом листке адрес спрашиваемого (населенное место: улица, дом и т. д.) по месту, где его застала перепись.

Пун. 7. *Личные листки составляются только для наличного населения, т.-е. для тех, кто был налицо в данном населенном пункте (в городе, деревне и т. д.) в день переписи*

На каждом личном листке записывается только один человек, хотя бы это был грудной ребенок, или только что родившийся. Счет населения приурочивается на 17-е декабря, поэтому личный листок составляется на родившихся до полуночи этого числа, а на родившихся после этого времени личный листок не составляется; точно также не составляется личный листок и на умершего до полуночи в ночь на 17-е декабря, на умерших же после этого времени личный листок составляется.

В каждом владении (в городах) и в каждом дворе (в сельских местностях) личный листок составляется только для наличного населения, т.-е. на каждого, кто был налицо в день переписи—17-го декабря.

А) Поэтому на личные листки в каждой квартире записываются только:

1) Все, кто провел в данной квартире ночь на день переписи, хотя бы он и не жил в этой квартире постоянно, напр., приехавший из другого населенного пункта по делам и как исключение, если лицо, ночевавшее в данной квартире, имеет в этом же населенном пункте свою квартиру, в которой постоянно живет, на того личный листок в этой «случайной» квартире не составляется, так как он будет переписан на своей постоянной квартире.

2) Все, кто хотя бы и не ночевал в данной квартире, но находился в этом же населенном пункте и был занят ночной службой или работой (работники ночной смены, ночные извозчики, лица, дежурившие ночью на постах или в учреждениях), а также бывшие в гостях в этом же поселении.

3) Все лица, проводившие ночь с 16-го на 17-ое декабря в пути (в поездах железнодорожных, на пароходах, на вокзалах в ожидании поезда, передвигавшиеся гужом и т. д.), должны записываться в квартирах, где их застанет опрос. Поэтому, если при опросе населения в квартире окажутся лица, не ночевавшие здесь в ночь на 17-е декабря, регистратор должен спросить, не находились ли они в эту ночь в пути, и, при утвердительном ответе, составить на них личный листок. Сельские жители, выехавшие накануне дня переписи или в ночь на день переписи из дому на базары и поэтому не ночевавшие дома, записываются по месту их постоянного жительства, хотя бы они и не вернулись 17-го декабря домой, что надлежит иметь в виду регистраторам при переписи постоянных дворов и общежитий.

Железнодорожные служащие (машинисты, кочегары, кондуктора, проводники и т. д.), бывшие в ночь на 17 декабря на поездах, при исполнении служебных обязанностей, хотя бы и вне того населенного пункта, в котором они живут, и хотя бы они и не вернулись к утру 17-го декабря, при переписи записываются, как наличные, в тех квартирах, где они постоянно живут.

4) Все те, которые находятся в отлучке на короткий срок в местах, недоступных для переписи (как-то, на рубке дров и леса для себя, рыболовы, охотники и т. д.).

5) Младенцы, родившиеся до полуночи дня переписи и

6) умершие после полуночи дня переписи.

Примечание 1. Военнослужащие, живущие на частных квартирах, переписываются на этих квартирах, хотя бы они переписывались также по месту службы. При заполнении личных листков на военнослужащих, живущих на частных квартирах, регистраторы не должны требовать при заполнении вопроса 12-а от указанных лиц точного обозначения занимаемой ими должности. Достаточно обозначения «начсостав» — «рядовой состав». В п. 12-г не требуется обозначать названия части и адрес ее. Здесь делается отметка «на военной службе». Для вольнонаемных, служащих в армии, отмечается точное название должности или занятия в п. 12-а, но п. 12-г заполняется, как указано выше.

Примечание 2. На лиц, перечисленных в п. п. 2, 3, 4, 5, 6, личные листки составляются со слов домашних.

Примечание 3. Лица, временно отсутствующие из места переписи и находящиеся по месту своих промыслов в других населенных пунктах, переписываются по месту их временного проживания.

Б. На личные листки не записываются в данной квартире: а) ночевавшие в данной квартире, но постоянно живущие в том же населенном месте на другой квартире (гости); б) лица, дежурившие в учреждениях, переписываются, не в месте своего дежурства, а в квартире, где постоянно проживают; в) взятые в места заключения или отправленные в больницы ранее дня переписи (они обязательно переписываются в больницах или местах заключения); г) родившиеся после полуночи в день переписи; д) прибывшие в данную квартиру после дня переписи.

Помните, что живущие в другом городе или другой деревне, если они ночевали у вас в день переписи, вписываются в личные листки по вашей квартире.

II. Об'яснения по отдельным вопросам переписи (кроме вопросов о занятии).

К вопросу первому: Фамилия, имя и отчество пишется полностью; если опрашиваемое лицо не имеет фамилии, обозначается его прозвище. При переписи лиц из чуждых домов фамилии их не указываются.

К вопросу второму: Писать «мужской» или «женский» полностью, без сокращений.

К вопросу третьему: Для детей менее одного месяца — ставится 0, для детей моложе одного года проставляется полное количество месяцев без дробей, для всех остальных указывается полное количество минувших лет от роду без дробей.

К вопросу четвертому: Здесь отмечается, к какой народности причисляет себя отвечающий. В случаях, если отвечающий затрудняется ответить на вопрос, предпочтение отдается народности матери.

Так как перепись имеет целью определить племенной (этнографический) состав населения, то в ответах на вопр. 4 не следует заменять народность религией, подданством или гражданством или признаком проживания на территории какой либо республики. Ответ на вопрос о народности может и не совпадать с ответом на вопрос 5-й о родном языке (цельзя, например, писать: «православный» «гражданин Закавказской республики» и т. д., а нужно «русский», «грузин», «армянин» и т. д.).

Примечание. Названия русский и великоросс тождественны, а поэтому в личном листке можно писать или то или другое. То же относится к вопросу пятому.

К вопросу пятому: Родным языком признается тот, которым опрашиваемый лучше всего владеет или на котором обыкновенно говорит. Родным языком детей, неумеющих говорить, считать язык матери; родным языком глухонемых считается язык, которым пользуются окружающие для общения с ними.

К вопросу шестому: Родившиеся в том же населенном пункте, где их застала перепись, пишут в первой части вопроса: «здесь»; родившиеся в других местах: «нет». При ответе на вторую часть вопроса имеется ввиду современное административное деление Союза. В случае невозможности для счетчика указать новое деление, показываются губернии, уезды и волости или города по старому разграничению, с отметкой «ст.». Где нужно, вместо губернии пишется республика, вместо уезда — округ или кантон, вместо волости — райов. Родившиеся за границей (хотя бы в частях бывшей Российской Империи) указывают только государство, где они родились (против слова «губерния»).

К вопросу седьмому: При определении продолжительности пребывания в данном населенном пункте переписываемые продолжительностью каждый месяц года во внимание не принимаются. Если же кто отсутствовал из этого населенного пункта более года, продолжительность пребывания исчисляется со времени возвращения после этого перерыва. При ответе на вопрос седьмой опрашиваемый сам определяет постоянно или временно он живет в данном месте. Ограничивать временное пребывание каким-либо сроком не следует.

К вопросу восьмому: При ответе на этот вопрос незарегистрированный брак приравнивается к зарегистрированному. Однако, разведенными считаются только получившие надлежащий документ о разводе.

Примечание. Во избежание пропусков в ответах на вопрос о семейном состоянии, необходимо, чтобы регистраторы заполняли данную строку на всех личных листках, не смущаясь тем, что придется малолетних отмечать как холостых и девиц.

К вопросу девятому: Как общее правило, здесь ожидается ответ только о грамотности на родном языке, и лишь не знающие родной грамоты отмечают грамотность на каком либо другом языке. Умеющими читать считаются разбирающие печатные слова, хотя бы по слогам; умеющими писать — кто может подписывать свою фамилию. Грамотным считается только умеющий читать и писать. Лица, умеющие только читать, отмечают это в вопросе 9, но лица, умеющие только подписывать свою фамилию, не умея читать, отмечаются как неграмотные.

К вопросу десятому: Из физических недостатков и тяжких увечий отмечают только: слепота на оба глаза, глухонмота, без одной руки, без обеих рук, без одной ноги, без обеих ног, паралич конечностей (лишающий возможности двигаться). Безрукими считаются те, у кого отсутствует хотя бы только кисть, а безногими — стопа. Во второй части вопроса (причина) отмечается обязательно, не являются ли эти недостатки врожденными, не получены ли они на войне (инвалиды войны) или при работе на фабриках, заводах, железных дорогах и вообще при работе по найму (инвалиды труда). Кроме того, в этом же пункте обязательно отмечают физические

недостатки или тяжкие увечья, полученные при работе в своем хозяйстве (сначала указывается название физического недостатка или тяжкого увечья, а в строке «причина их» отмечается «на работе в своем хозяйстве»).

К вопросу одиннадцатому: Здесь отмечаются заведомо психические больные или слабоумные от рождения (идиоты, кретины и т. д.), как находящиеся на излечении в больницах, так и живущие в патронатах и у родственников. Слабоумные от рождения отмечаются: «идиот», а заболевшие психически впоследствии «психически больной» (сумасшедший). О последних отмечается, не заболели ли они на войне.

III. Объяснения по вопросам о занятии и источнике средств существования.

1. Занятия в вопросах 12-13 отмечаются только те, которые приносят заработок или доход, т. е. те занятия, на доходы от которых опрашиваемый живет. Поэтому работа по домашнему хозяйству здесь не отмечается, и занятые в нем отвечают лишь на вопрос 15-й листка.

2. *Главным занятием считается то, которое является главным источником средств существования.* В случае, если лицо занято каким либо ремеслом и одновременно торгует изделиями собственного производства (напр. пекарня и торговля хлебом, шапочное производство и шапочная торговля) следует обязательно проставлять два занятия («пекарь» и «торговец хлебом», «хозяин шапочного заведения» и «хозяин шапочного магазина»), из коих одно проставляется, как главное, а другое, как побочное, в зависимости от того, какое по мнению опрашиваемого приносит больший доход. Если опрашиваемый затрудняется определить, какое из этих занятий является главным, следует пометить таковым ремесло, проставляя торговлю, как побочное занятие.

3. Ответы на вопросы по лит. «а» вопроса 12 должны даваться возможно подробные; при этом отнюдь не должны допускаться неопределенные обозначения. Нужно постоянно помнить, что этот вопрос требует подробного указания ремесла или промысла, или работу, или должность, при этом указывается не общее название занятия, а детальная профессия, а поэтому нельзя писать ответ на вопрос 12: «горняк», «текстильщик», «деревообделочник», «швейник» и т. д., а нужно обязательно указать специальность в этих производствах, напр.: «забойщик каменного угля», «прядильщик», «колесник», «экипажник», «закройщик», и т. д. Для служащих в этом вопросе указывается должность, которую он несет в момент переписи, наприм.: «член фабзавкома», «делопроизводитель», «контролер», «врач», «счетовод», «народный судья» и т. д. Прислуга в этом пункте также показывает свою должность, напр.: «кухарка», «нянька», «дворник» и т. д.

От лиц, показывающих своим занятием «сельское хозяйство», если это хозяйство является хозяйством обычного крестьянского типа, объединяющим в себе различные отрасли сельского хозяйства (напр.: земледелие, разведение специальных культур, молочное хозяйство и т. д.) не нужно добиваться показания преобладающей специальности, а отмечать их: «сельское хозяйство», но, если хозяйство целиком посвящает себя определенной отрасли: напр. табаководству, огородничеству, скотоводству, охоте, рыбной ловле и т. д., то в вопросе 12-а надлежит отмечать эту специальность: табаководство, огородничество и т. д. Для наемных рабочих же обязательно отмечается род его занятия: «пастух», «скотник», и т. д.

Чернорабочие, выполняющие постоянно какую-либо определенную работу, должны обозначать род своей работы, а не писать «чернорабочий».

Чернорабочими же считать тех лиц, которые, работая по найму, не имеют определенной специальности, исполняя у своего нанимателя различные по характеру своему работы.

Ученики в производстве, в торговле и в учреждениях, имеющие заработок, не пишут только «ученик», а обозначают еще свое занятие, которому обучаются, например: «слесарь-ученик», «счетчик-ученик» и т. д.

Примечание 1. Занятием при переписи не считается обучение в учебных заведениях, а потому учащиеся в них, если не имеют своего заработка или стипендии, причисляются к несамостоятельным. Точно так же не считается за-

ванием спорт, любительская охота, занятия искусствами только для самого себя и др. подобные виды занятий, не дающие заработка и служащие лишь для развлечения.

Примечание 2. Работа по производству переписи не отмечается ни как главное, ни как побочное занятие. Участники переписи регистрируются, как и все население, показывая свои обычные занятия, помимо переписи, в частности, безработные отмечаются как безработные.

Примечание 3. Младенцы и дети, на содержание которых выдаются алименты или пособие от страхкассы, записываются в п. 15 личного листа.

Лица же, для которых алименты, получаемые на содержание детей, служат и их собственным источником средств существования, если они не имеют какого либо занятия, дающего средства существования, отмечаются в п. 14-м личного листка.

Примечание 4. Нищенство, гадание, проституция и воровство считаются занятием и отмечаются в п. 12-а.

4. В литере «б» отмечается, кем является данное опрашиваемое лицо, в указанном по лит. «а» его занятии: хозяином, т.-е, когда он в этом занятии занят не только сам, но он еще имеет по этому занятию или наемных рабочих (хотя бы одного), или имеет помогающих членов семьи, или, если опрашиваемый по этому занятию работает у себя на дому без рабочих и без чьей либо помощи или ходит по домам и выполняет работу по заказу, не нанимаясь на срок (напр.: поденные прачки, дровоколы, стекольщики, чинящие посуду, иногда пимокаты и т. п.), а также, если опрашиваемый торгует в одиночку или он имеет свободную профессию, то в литере «б» отмечается «одиночка» или, если опрашиваемый по указанному занятию работает по найму, то в лит. «б» отмечается «служащий» или «рабочий». Если же опрашиваемый в занятии помогает как член семьи, то здесь отмечается «помогающий член семьи».

Члены коммун и товариществ считаются членами артелей.

В литере «В» для хозяев отмечается работает ли он по своему занятию с наемными рабочими, или только с членами семьи.

Примечание 1. Хозяев, имеющих батраков, надлежит считать «хозяевами с наемными рабочими», но хозяев, временно (случайные и единичные случаи найма) применяющих в своем хозяйстве наемных рабочих, надлежит считать или «хозяевами одиночками» или «хозяевами с помогающими членами семьи», как указано выше.

Примечание 2. Помогаящими в занятии членами семьи считаются те, кто постоянно помогает главам своих семей своим трудом в их промыслах и занятиях; помогающими членами семьи в сельском хозяйстве считаются, независимо от возраста, те, кто участвует в основных работах по сельскому хозяйству (полевые работы, молотьба, пастьба скота и т. д.), хотя бы одновременно работали и по домашнему хозяйству.

Примечание 3. При переписи регистрируются только те занятия, которые дают занятым ими лицам какой нибудь доход или заработок (в денежной или натуральной форме), поэтому занятые только в домашнем хозяйстве (чаще всего жены глав семейств—особенно в горпоселениях), труд которых производится в целях личного или семейного потребления ценностей, создаваемых или приобретаемых трудом других членов семьи—считаются несамодеятельными; в п. 12-а они не отмечаются, но обязательно указывается в п. 15, на чьем иждивении они находятся (мужа, дяди, отца и пр.).

5. В целях наиболее правильного распределения населения по отраслям производства, в пункте «Г» (вопроса 12-го) обозначается полностью: 1) фирма или наименование предприятия или учреждения; 2) род производства. При этом здесь следует не ограничиваться одним наименованием предприятия (Красная Заря, Пролета-

рий и пр.), а указывать род предприятия, а именно, какие товары производит фабрика, чем кто торгует, чем занято учреждение и т. д. и 3) подробный его адрес, например: механический завод «Пролетарий», улица Карла Либкнехта, 27. Столярная мастерская И. П. Семенова, Московская улица д. № 15. Школа 2-й ступени имени Бухарина, ул. Герцена, 38.

Крестьяне, занятые в своем сельском хозяйстве, на этот пункт не отвечают, так же, как и лица свободных профессий.

6. Лица, работающие по найму на срок у какого-либо предприятия или хозяина и получающие плату из поденного расчета, не должны обозначать свое занятие как поденщики, а писать в пункте «А», какую именно они работу выполняют (грузчики, метельщики, чернорабочие и т. д.). *Только лица, не имеющие определенной специальности и места работы*, занятые сегодня в одном предприятии, а на другой день—в другом, пишут в вопросе 12-м: «*переменная поденная работа*».

7. Если опрашиваемый имеет не только одно главное занятие, но и, кроме этого, имеет еще занятия побочные, одно или несколько, также приносящие ему доход, то наибольшее из них по доходу побочное занятие обязательно отмечается в личном листке рядом с главным занятием. Например, опрашиваемый, занимаясь, главным образом, сельским хозяйством, зимой в свободное время может заниматься пимокатным, или бондарным, или извозом, или иным промыслом, то эти побочные занятия обязательно отмечаются.

Все вопросы в лит. а, б, в и г вопроса 12-го задаются и по побочному занятию и ответы их отмечаются в личном листке, как и по главному занятию.

8. Безработными считаются только лица, в момент переписи вовсе не имеющие никакой работы и ищущие таковую, независимо от того, зарегистрирован ли безработный на бирже труда или нет. Имеющие какой либо заработок (хотя бы и временный и не по своей профессии) считаются имеющими занятие и отвечают на вопрос 12-й, а не 13-й. Также и безработные, занятые на общественных работах, в пункте «А» вопроса 12 отмечают род работы, а в пункте «Г» того же 12 вопроса пишут: «общественные работы» там-то (место своей работы). Лица же, лишившиеся работы и тем не менее не ищущие ее, не считаются безработными, а относятся к неимеющим занятия, если у них есть свой источник средств существования (пенсия, прежние сбережения и т. д.), они отвечают на вопрос 14 листка, а в противном случае они относятся к несамодеятельным и указывают источник средств существования в вопросе 15-м листка. Прежние занятия или положение не препятствуют зачислению кого либо в безработные: к безработным относятся как бывшие хозяева, пролетаризировавшиеся и теперь ищущие работы по найму, так и молодежь, впервые предлагающие свой труд (после окончания курсов в учебном заведении), крестьяне, приехавшие в город для приискания заработка. О безработных, получающих пособие от страховых касс, делается отметка в вопросе 14-м листка (см. прим. 2 к п. 3).

9. Продолжительность безработицы считается по времени, в течение которого опрашиваемый не имел никакого заработка. Ответ на вопрос о прежнем занятии дается по последнему занятию перед наступлением полной безработицы. Лица, впервые ищущие работу по найму и не имевшие ранее занятия (бывшие несамодеятельными), отвечают на пункт «Б» вопроса 13-го «ищу работу впервые».

10. Содержащиеся в различных учреждениях (иждивенцы государства или общества, как-то: в детских домах и садах, в домах престарелых и хроников, в общежитиях учебных заведений, отбывающие наказание в местах заключения, находящиеся на излечении в психиатрических лечебницах и т. д.), на вопрос о занятии не отвечают, а в вопросе 14-м указывают наименование учреждения, в котором они содержатся, и категорию, к которой относятся (инвалид, больной, заключенный и т. д.).

11. Лица, главным источником средств существования которых служат алименты по судебным решениям, отмечаются в пункте 14.

12. Живущие на средства родных (и вообще частных лиц) и не имеющие своего заработка, в вопросе 15-м отмечают свое отношение к кормильцам («на средства мужа», «на средства отца», «при матери» и т. д.), а затем занятие кормильца и его положение в занятии, причем обязательно должен быть указан и род производства.

Ответ о занятии и социальном положении кормильца по содержанию должен быть тождественным с ответом на эти вопросы в личном листке кормильца, почему личные листки несовершеннолетних, живущих при своих родных, тщательно сверяются с листками последних. *Имеющие свой заработок и в то же время частью живущие на средства родных считаются самостоятельными* (имеющими занятие или свои средства) и отвечают на вопрос 12-й или 14-й, но не на вопрос 15-й. Безработные, временно живущие на средства родных, отвечают на вопрос 13-й и не отвечают на вопрос 15-й.

13. *Учение в учебных заведениях за занятие при переписи не считается.* Учащиеся отвечают на вопрос 12-й, если имеют свой заработок; пользующиеся стипендией показываются в вопросе 14, живущие на средства родных—в вопросе 15.

Приложение № 13.

ПРЕДИСЛОВИЕ

к «Классификации занятий», принятой для разработки Всесоюзной переписи населения 1926 г.

Система классификации построена на сочетании 3 определяющих занятие признаков: 1) положение в занятии, 2) род предприятия или производства, в коем лицо занято, 3) род выполняемой работы.

Верхним делением классификации является группировка по положению в занятии (вопрос 12 «б» и «в» личного листка), заключающая в себе нижеследующие классы:

- а) рабочие;
- б) служащие;
- в) лица свободных профессий;
- г) хозяева с наемными рабочими;
- д) хозяева, работающие с членами семьи, и члены артели;
- е) одиночки;
- ж) члены семьи, помогающие в занятии.

Первые два класса объединяют лиц наемного труда. Каждый из двух выше-названных классов (рабочие и служащие) охватывает различные категории занятий: занятия, встречающиеся в классе рабочих, не повторяются в классе служащих, и наоборот; слесарь, токарь, наборщик, кондуктор железной дороги по данной классификационной схеме являются всегда рабочими, независимо от того, как они обозначают свое положение в личном листке; приемщик, весовщик, десятник, курьер являются всегда служащими, хотя бы в личном листке они обозначали себя рабочими*). Принципиальная разница между понятиями «рабочий» и «служащий» проводится здесь по признаку роли в производстве: к рабочим относятся лица, занятые непосредственно по производству и перемещению материальных ценностей или по уходу за производственными механизмами; к служащим—лица, участие коих в производстве выражается в форме нематериальных услуг, связанных непосредственно с производством (руководство производственным процессом и его техническая организация, учет и контроль работ, хранение и распределение продукта) или с обслуживанием населения (охрана безопасности и здоровья населения, культурно-просветительная работа и пр.). Граница между обоими понятиями не вполне устойчива, поскольку нельзя провести совершенно точной грани между «материальным» и «нематериальным», поэтому отнесение отдельных занятий в разряд рабочих или служащих может считаться спорным. Для громадного большинства занятий однако, разграничение по данному признаку не представляет затруднений.

Следующие пять позиций верхнего деления охватывают лиц, живущих от занятий по найму.

*) Здесь идет речь о самых занятиях, а не о названиях занятий. В случаях, когда разные занятия выступают под одним и тем же наименованием, показанные под этим наименованием лица могут относиться частью к рабочим, частью к служащим, напр.: под названием «мастер» скрываются как рабочие профессии, так и профессии служащих.

Класс «в» — свободные профессии — охватывает лиц, близких по своему профессиональному составу к служащим. Это небольшая по численности группа лиц, по преимуществу интеллигентного труда, которых не коснулся процесс огосударствления занятий (вольпопрактикующие врачи, учителя, живущие частными уроками, и пр.).

Классы Г, Д и Е объединяют самостоятельных производителей. Основным социальным признаком, отличающим эти три класса между собою, является та степень, в коей выражен в их работе элемент предпринимательства. В наибольшей степени этот последний элемент выступает в классе Г — *хозяева с наемными рабочими*, — эксплуатирующем в той или иной степени чужой труд. К классу Д — *хозяева, работающие с членами семьи*, — принадлежит большая часть работающего населения страны, в частности, подавляющая масса крестьянства и значительная часть кустарей. Класс Е — *одиночки*, — представляет собой уже элемент полупролетарского характера, и граница, отделяющая его от класса наемных рабочих, выступает не всегда отчетливо. «Обзаведение», с помощью коего лица этой категории осуществляют свой промысел, является обычно весьма несложным, и тот же маляр или пиленщик, выполняющий сегодня частные заказы, может завтра наняться рабочим на завод или на постройку.

Члены семьи, помогающие в занятии (класс Ж), представляют элемент, характерный, главным образом, для крестьянского хозяйства, и отчасти для торговли, и кустарно-ремесленной промышленности. В эту группу входят: жена, дочери и неотделившиеся сыновья крестьянина, регулярно помогающие главе семьи в основных сельско-хозяйственных работах; сюда же попадает и сын ремесленника, работающий вместе с отцом в его кустарной мастерской в качестве ученика или подмастерья, и жена, работающая за прилавком в магазине своего мужа. В большинстве случаев мы имеем здесь дело с трудом, недостаточно дифференцированным, стоящим на границе профессионального труда и домашнего хозяйства (женский труд в крестьянском хозяйстве). С рабочими эту категорию лиц сближает та исполнительная подчиненная роль, которая принадлежит им в процессе производства, но родственная связь с главой хозяйства делает их социальное положение отличным от положения лиц наемного труда. Этим обуславливалась необходимость выделения этой своеобразной группы в особый класс.

Сверх перечисленных 7 классов, выделяемых по признаку положения в занятии, в состав верхнего деления классификации входят 3 позиции, не связанные с этим признаком, а именно:

З. Лица, не имеющие или не указавшие занятий.

И. Безработные.

К. Армия и флот.

Первые из этих двух классов (безработные и лица, не имеющие занятий) имеют между собой то общее, что лица, принадлежащие к этим классам, получают средства существования не от занятий. Существенная разница в положении обоих классов заключается, однако, в том, что для безработных отсутствие занятия является результатом неблагоприятной конъюнктуры, и они активно ищут работы по найму, а лица, принадлежащие к классу «без занятий», не могут иметь занятий или не ищут таковых. Как тот, так и другой класс объединяют довольно разнородные социальные элементы. К безработным относятся как лица, утерьявшие работу по найму, так и бывшие самостоятельные производители (крестьяне, кустари), впервые вступающие на путь наемного труда, и, наконец, лица, впервые вступающие в производство, как, напр., окончившие курс студенты и несовершеннолетние, достигшие рабочего возраста. Класс «без занятий» включает иждивенцев государственных и общественных учреждений, которых государство содержит или в вознаграждение за прежние их труды и услуги, оказанные государству (инвалиды труда и войны), или в ожидании от них услуг в будущем (стипендиаты, дошкольники), или в порядке принудительном (заключенные); к этому же классу относятся лица, живущие на собственные нетрудовые доходы от сдачи в наем помещений, от процентных бумаг и вкладов, а также на доход от труда с общественной точки зрения бесполезного или вредного (знахари, вори, проститутки), наконец, лица живущие на частную благотворительность. К этому

же классу относятся лица, живущие на алименты. Этот последний вид дохода не может быть отнесен к категории доходов, получаемых от занятий, хотя бы платящие алименты имели занятие, так как получающие алименты не могут рассматриваться, как члены семьи плательщика.

Армия выделена в особый класс, так как состояние на военной службе не может рассматриваться, как занятие в обычном смысле слова, но является выполнением определенной общественной обязанности. Вместе с тем армия не может быть присоединена ни к одному из перечисленных выше классов, поскольку она объединяет в себе представителей различных социальных групп. Изучение социального состава армии является задачей специальной разработки, в общей же разработке переписи армия выступает, как одно целое, без каких-либо дальнейших подразделений.

Следующем делении классификации, проводимым внутри классов А—Ж, является деление по отраслям труда.

В основе этого деления лежит производственный признак, т. е. характер или тип того предприятия или учреждения, в котором лицо занято (вопрос 12-г личного листка). Различаются нижеследующие отрасли труда.

- I. Сельское хозяйство.
- II. Фабрично-заводская промышленность.
- III. Кустарно-ремесленная промышленность.
- IV. Строительство.
- V. Железнодорожный транспорт.
- VI. Прочие виды транспорта.
- VII. Торговля и кредит.
- VIII. Учреждения.
- IX. Прочие отрасли труда.

В классе «Рабочие» — раздел I. — «Сельское хозяйство» — разбивается в свою очередь на 2 подраздела: а) с.-х. рабочие в хозяйствах крестьянского типа, б) рабочие с.-х. предприятий.

Принадлежность отдельных предприятий или учреждений к той или иной отрасли труда определяется при разработке переписи с помощью специального словаря отраслей труда. Здесь мы намечаем лишь основное содержание разделов, перечисляя главные производства и типы учреждений, предприятий и организаций, объединяемых соответствующими отраслями.

- | | |
|---|--|
| <ol style="list-style-type: none">1. Сельское хозяйство.1. Земледелие, огородничество, садоводство в крестьянских хозяйствах, совхозах, колхозах и коммунхозах.<ol style="list-style-type: none">а) полеводство общее,б) специальные культуры (табачные, хлопковые, рисовые, свекловичные, чайные плантации и пр.),в) огородничество, бахчеводство, хмелеводство,г) виноградарство, садоводство, цветководство.2. Животноводство.<ol style="list-style-type: none">а) скотоводство,б) молочное хозяйство,в) овцеводство,г) свиноводство,д) пчеловодство,е) шелководство,ж) рыболовство и пр. | <ol style="list-style-type: none">3. Лесное дело.<ol style="list-style-type: none">а) Заготовка, подвозка и сплав леса (учреждения по заготовке леса, лесосеки),б) лесничество,в) углежжение.4. Рыболовство и охота.<ol style="list-style-type: none">а) рыбтресты,б) рыбные промыслы (ловля и заготовка рыбы),в) рыболовство в индивидуальных хозяйствах,г) охота (включая морские охотничьи промыслы),д) заповедники.5. Учреждения, обслуживающие сельское хозяйство: агроучастки, опытные поля, семхозы, прокатные пункты, племхозы, конзаводы, учебные пасеки, землеустроительные участки, мелиоративные участки и пр. |
|---|--|

2. Фабрично-заводская промышленность.

1. Тресты и др. объединения промышленного характера.
2. Промышленные заведения ценза пром. статистики (за исключением производств, отнесенных в др. отрасли труда).
3. Все виды горного промысла с применением наемного труда.
4. Все типографии.

3. Кустарно-ремесленная промышленность.

1. Кустарные объединения производственного типа.
2. Промышленные заведения ниже ценза промышленной статистики ЦСУ.
3. Горные промыслы без применения наемного труда.
4. Парикмахерские и прачечные.

4. Строительство.

1. Строительные тресты, строит. акц. об-ва и пр. объединения.
2. Управления по постройке жел. дор.
3. Постройки жел. дорог (исключая ремонт или переоборудование существующих путей), каналов, шлюзовых сооружений, портов.
4. Мелноративные сооружения.
5. Домостроительство.
6. Промышленное строительство.

5. Железнодорожный транспорт.

1. Управления и правления жел. дорог.
2. Жел. дороги общего пользования (эксплуатационные службы).
3. Эксплуатационные службы строящихся жел. дорог.
4. Жел.-дор. ветви и подъездные пути специального назначения (фабрично-заводские, портовые и проч.).
5. Жел.-дор. мастерские.

6. Прочие виды транспорта.

1. Правления и Управления пароходств речных и морских и их агентства.
2. Судоходство речное и морское.
3. Береговая и портовая служба (судоходный надзор, лоция, землечерпание и пр.).
4. Городские жел. дороги (управления, линейные службы, мастерские).
5. Автомобильный и гужевой транспорт (правления, конторы, гаражи, линейные службы, частный извоз).
6. Нагрузка и выгрузка товаров, переноска вещей.
7. Транспортные и экспедиционные конторы.
8. Воздушное сообщение.

7. Торговля и кредит.

1. Синдикаты и др. объединения торгового характера (правления, отделения, конторы), торговые представительства.
2. Торговые заведения оптовые и розничные (государственные, кооперативные и частные).
3. Заготовительные конторы, склады, ссыпные пункты.
4. Элеваторы, холодильники.
5. Гостиницы, постоялые дворы.
6. Рестораны, столовые, буфеты и прочие (государственные, общественные и частные).
7. Бани.
8. Учреждения торгового посредничества (биржи, торговые палаты, рекламные бюро, бюро справок).
9. Банки, ломбарды, общества взаимного кредита (правления, конторы, агентства).
10. Издательства.

8. Учреждения (без армии и флота).

1. Органы центрального и местного управления (общесоюзные, республиканские, областные, губернские, окружные, уездные, волостные и сельские).
2. Судебные учреждения.
3. Потариальные конторы.
4. Милиция, уголовный розыск.
5. Пожарные команды.
6. Места заключения.
7. Научные и учебные учреждения.
8. Лечебно-санитарные учреждения (включ. аптеки).
9. Учреждения социального обеспечения.
10. Ветеринарные учреждения.
11. Почта, телеграф, телефон общего пользования.
12. Сберегательные кассы.
13. Соцстрах и его органы.
14. Госстрах.
15. Театры, кино, цирки и пр. зрелища.
16. Партийные и профессиональные организации.
17. Прочие общественные организации (Авнахим, Мопр и пр.).
18. Комитеты крестьянской взаимопомощи.

9. Прочие отрасли труда.

1. Домоуправления.
2. Личное услужение.
3. Занятия с необозначенной или неточно обозначенной отраслью труда.

Из отдельных моментов, характеризующих содержание перечисленных разделов, необходимо отметить следующее.

1. Каждая из отраслей труда включает не только оперативные предприятия и организации, но также и учреждения, непосредственно руководящие оперативной работой. Так, например, раздел «фабрично-заводская промышленность» охватывает не только промышленные заведения, но и тресты промышленного характера, раздел «железнодорожный транспорт» — не только линейные службы, но также аппарат правлений и управлений железных дорог. Однако, аппарат общего наблюдения и регулирования деятельности данной отрасли народного хозяйства, как, например, ВСНХ и местные Советы Народного Хозяйства, или НКПС не входят в состав этих отраслей, а проходят в разделе «учреждений».

2. Вспомогательные предприятия данной отрасли труда, принадлежащие по характеру своей деятельности к другой отрасли, относятся к этой последней. Так, например, лесные разработки при металлургическом заводе относятся в группу «сельское хозяйство», розничный магазин промышленного треста относится в раздел «торговля», шпалопропитный завод железной дороги — в раздел «промышленность».

3. В связи с пунктом 2 необходимо особо отметить следующее: все нижеперечисленные типы учреждений и предприятий, при каких бы учреждениях, предприятиях и организациях они ни находились, всегда относятся к нижеследующим отраслям:

- а) все сельско-хозяйственные и лесные работы — к разделу I,
- б) все виды горного промысла с применением наемного труда и все типографии — к II,
- в) все парикмахерские — к III,
- г) все железнодорожные ветви и под'ездные пути, включая внутренне-заводский железнодорожный транспорт — к V,
- д) все виды речного и морского судоходства (включая суда, принадлежащие промышленным заведениям или железным дорогам) — к VI,
- е) все торговые заведения и склады, гостиницы, столовые и бани (хотя бы и фабричные) — к VII,
- ж) все учебные, лечебно-санитарные, ветеринарные учреждения, где бы они ни находились (фабричная амбулатория, железно-дорожная школа и т. д.), а равно все зрелища, — к VIII.

4. Ремесленные и кустарные мастерские при торговых предприятиях, (например, швейная мастерская при магазинах готового платья) относятся к кустарно-ремесленной промышленности.

5. Строящиеся железные дороги относятся к строительству (IV'). Поскольку они уже частично эксплуатируются, их эксплуатационная часть относится к железнодорожному транспорту. Текущий ремонт пути и его частичное переоборудование на действующих железных дорогах, если таковые не объединяются в специальную строительную организацию, относятся к железнодорожному транспорту (V).

Следующим разделением классификации, проводимым внутри отраслей труда, является деление на *группы занятий*. В основу делений на группы положен чисто профессиональный (а не производственный) признак. Таким образом, в каждую отдельную группу войдут только занятия, генетически связанные с данной группой, но не войдут вспомогательные или иные занятия, связь коих с данной группой чисто организационная, обусловленная той или иной комбинацией производств и профессий внутри предприятий. Так, например, в группу металлистов попадают кузнецы и слесари, но не попадают модельщики, которые по характеру выполняемой работы относятся к деревообделочникам, несмотря на тесную организационную связь, соединяющую эти занятия с металлообрабатывающими предприятиями.

Спускаясь ниже по лестнице классификационной схемы, мы доходим до низшего ее подразделения — *видов занятий*.

В классе «А» — рабочие — делению на виды предшествует промежуточное деление на *разряды* занятий. В основе этого деления лежит признак *квалификации* труда. Каждая группа занятий, входящая в состав рабочего класса, делится по этому признаку на 3 разряда:

- 1) квалифицированные,
- 2) полуквалифицированные,
- 3) неквалифицированные рабочие.

Понятие квалификации, которое положено в основу этого деления, в сущности, совпадает с тем понятием, которое установилось в тарифной практике профессиональных союзов. В этой практике «квалифицированным» является рабочий, принадлежащий к одному из высших разрядов тарифной сетки. В соответствии с этим и в нашей схеме отнесение какого-либо занятия к тому или иному разряду квалификации определяется тем местом, которое оно занимает в тарифном окладе данного профсоюза. Группировка эта, следовательно, отражает сумму влияний всех факторов, определяющих высоту тарифной оплаты отдельного занятия. Здесь играют роль продолжительность обучения и стаж, которых требует данное занятие, сложность выполняемой работы, но вместе с тем и тяжесть работы, ее вредность, опасность для жизни и здоровья рабочего. Таким образом, понятие «квалифицированный» рабочий в нашей схеме не равнозначит понятию «обученный» рабочий. В разряд «квалифицированных» попадают занятия, не требующие обучения, как напр., садовники или вагондаки в горном деле, которые занимают высокое место в тарифной шкале, в силу особо тяжелых условий их труда.

К тому или иному разряду квалификации занятие относится целиком, иначе говоря, занятие, отнесенное в разряд квалифицированных, напр., слесарь, отсутствует в двух остальных разрядах, хотя тариф знает слесарей разряда и квалификации. Распределение отдельных занятий по разрядам производится на основании средней или типичной для данного занятия квалификации. Такой способ распределения по разрядам был неизбежен, так как личный листок переписи содержал лишь наименование занятия, без указания тарифного разряда или другого признака квалификации, не позволяя разбивать одно и то же занятие по различным квалификационным группам.

Основным материалом для определения средней квалификации отдельных занятий послужили данные специального профессионального учета персонала фабрично-заводских предприятий, проведенного Отделом Статистики Трудя ЦСУ в 1925 году. В отношении тех категорий наемного труда, которых не коснулся означенный учет материал черпался из тарифных справочников соответствующих профсоюзов.

Как общее правило, к неквалифицированным относились те рабочие простейшего среднего тарифного разряда коих не превышал 4-го, к полуквалифицированным — профессии, тарифная ставка коих находилась в границах 4—6 разрядов, и к квалифицированным — профессии со средней тарифной оценкой не ниже 6 разряда. Для отдельных профессиональных групп приходится, однако, несколько варьировать границы квалификационных разрядов, считаясь с неоднородностью тарифно-оценочной практики в различных профсоюзах.

Нижнее подразделение классификационной схемы вид обнимает собой одно и несколько родственных занятий. В самостоятельную рубрику выделялись лишь в более многочисленные виды занятий, охватывающие по примерным предположениям в итоге по всему Союзу не менее 5 тыс. лиц остальные занятия относились к рубрике «прочих» занятий данной группы или данного разряда квалификации («просто сельские хозяева», «прочий сельскохозяйственный персонал», «прочие квалифицированные металлисты»).

Степень детализации нижних подразделений схемы неодинакова для отдельных классов и отраслей труда. В классе рабочих, напр., схема является более разветвленной, чем у хозяев, в соответствии с повышенной специализацией наемного труда, т. напр., в классе хозяев слесаря, жестянщика и паяльщика объединены в один вид в соответствии с обычной встречающейся в жизни комбинацией этих профессий в случаях, когда они осуществляется в виде самостоятельного промысла; в классе рабочих эти занятия проводятся, напротив, как отдельные позиции.

Классификация включает 1.208 видов занятий; если же считать виды, попадающие под одинаковыми наименованиями в нескольких классах и отраслях труда, только один раз, то количество видовых наименований сокращается до 377.

X
6



22 164 2004
Окружная библиотека

